BIBLIOTECA CENTRALĂ

Trăiască 1 Mai — Ziua solidarității internaționale a celor ce muncesc, ziua frăției muncitorilor de pretutindeni!

Proletari din toate țările, uniți-vă!

Flacăra Iașului

Organ al Comitetului județean Iași al P.C.R. și al Consiliului popular județean

Anul XLII — Nr. 12 301 | Joi, 1 Mai 1986 | 4 pagini — 50 bani

Desen de P. BUZATOV

Ieri, în Capitală

Tovarășul Nicolae Ceaușescu, tovarășa Elena Ceaușescu, ceilalți tovarăși din conducerea partidului și statului au participat la adunarea festivă organizată cu prilejul sărbătoririi zilei de 1 Mai

Tovarășul Nicolae Ceaușescu, secretar general al Partidului Comunist Român, președintele Republicii Socialiste România, tovarășa Elena Ceaușescu, ceilalți tovarăși din conducerea partidului și statului au participat, miercuri după-amiază, la adunarea festivă organizată de Comitetul municipal București al P.C.R. cu prilejul sărbătoririi zilei de 1 Mai, Ziua solidarității internaționale a celor ce muncesc.

Cinstirea Întîiului de mai a dobîndit, în această primăvară, o semnificație deosebită, avînd loc în preajma aniversării unui eveniment de însemnătate crucială în istoria țării, cu largi rezonanțe în conștiința națiunii noastre: crearea în urmă cu șase decenii și jumătate a Partidului Comunist Român, organizatorul și conducătorul luptelor politice și sociale desfășurate de masele largi populare pentru libertate și progres, pentru socialism, pentru înălțarea patriei în demnitate și măreție.

In semn de profundă recunoștință, pentru viața liberă și fericită ce o trăiesc, toți fiii țării aduc, în această zi a muncii, zi de sărbătoare a tuturor celor ce muncesc, un fierbinte omagiu gloriosului nostru partid comunist, care s-a afirmat de la început ca exponentul cel mai înaintat al națiunii române, forța politică în stare să conducă la victorie lupta clasei muncitoare, a întregului popor, împotriva exploatării și asupririi, pentru transformarea revoluționară a societății, pentru creșterea bunăstării celor ce muncesc, pentru edificarea socialismului și comunismului pe pămîntul patriei.

Intr-o impresionantă unitate de cuget și simțire, întregul popor reafirmă și în acest moment sărbătoresc nețărmurita dragoste și prețuire față de tovarășul Nicolae Ceaușescu, conducătorul iubit, care, de peste o jumătate de secol, și-a legat numele de marile bătălii și momente hotărîtoare din existența eroică a partidului nostru comunist, acționînd cu exemplară fermitate revoluționară și strălucită dăruire patriotică împotriva asupririi, nedreptății și exploatării, a pericolului fascist, pentru consolidarea unității și independenței României, pentru triumful revoluției socialiste și împlinirea aspirațiilor fundamentale, de libertate, progres și pace, ale poporului român.

Aceste simțăminte și-au găsit o pregnantă expresie în atmosfera entuziastă ce domnea în marea sală, unde tovarășul Nicolae Ceaușescu, tovarășa Elena Ceaușescu, ceilalți tovarăși din conducerea partidului și statului au fost salutați, la

(continuare în pag. a 4-a)

În graiul florilor de mai

aud solia primăverii —
eroicul pămînt durut
suprema jertfă ce alină
potir de rouă renăscut

aud solia primăverii —
drumu-nalt întru iubire
mingîietor curgînd în pace
precum albastra nesfîrșire

aud solia primăverii —
în graiul florilor de mai
cum urcă-n seva împliniril
istoria acestui plai...

izvor de vis prevestitor —
8 Mai ! încins în tricolor,

ION BORODA

Înalt omagiu de faptă comunistă

Ca în fiecare an, poporul român sărbătorește la 1 Mai Ziua solidarității internaționale a oamenilor muncii de pretutindeni, a tuturor făuritorilor de bunuri materiale și spirituale. Această zi, în care omagiem munca și pe cei ce muncesc, a fost sărbătorită întotdeauna în țara noastră ca un simbol al unirii uriașelor energii creatoare ale clasei muncitoare, în alianță cu țărănimea, cu intelectualitatea, ale întregului popor, în lupta împotriva exploatării și asupririi, pentru triumful idealurilor socialismului și comunismului.

În acest an, sărbătorirea zilei de 1 Mai dobîndește semnificații deosebite, ea avînd loc sub semnul unei glorioase aniversări, împlinirea a 65 de ani de la făurirea Partidului Comunist Român, continuatorul celor mai înaintate tradiții de luptă ale clasei muncitoare, conducătorul politic încercat al poporului în făurirea noului său destin. În toate marile bătălii de clasă, în șirul neîntrerupt de lupte revoluționare, partidul comuniștilor români s-a afirmat ca exponentul cel mai înaintat al națiunii, ca o puternică forță politică, hotărîtă să ducă la victorie lupta clasei muncitoare, a poporului pentru eliberare socială și națională. **Stau mărturie marile acțiuni împotriva fascismului și războiului, stă mărturie marea demonstrație de la 1 Mai 1939, cea mai mare manifestare muncitorească antifascistă din Europa, în organizarea și desfășurarea căreia tovarășul Nicolae Ceaușescu și tovarășa Elena Ceaușescu au avut un rol deosebit.** Stă mărturie memorabilul proces de la Brașov, al luptătorilor comuniști și antifasciști, de la a cărei desfășurare se împlinesc 50 de ani în luna mai, în orientarea căruia partidul a încredințat rolul principal tovarășului Nicolae Ceaușescu, strălucitul și neînfricatul revoluționar patriot, care din acuzat a devenit acuzator. Stă mărturie clarviziunea cu care partidul clasei muncitoare a elaborat și condus întreaga luptă de eliberare socială și națională, a înfăptuit și asigurat victoria actului revoluționar din August 1944, deschizînd o eră nouă în multimilenara istorie a țării.

La sărbătoarea muncii, România socialistă se prezintă astăzi lumii cu mărețe împliniri, rod al politicii științifice a partidului, al eforturilor creatoare ale tuturor oamenilor muncii de la orașe și sate. Sărbătorind ziua de 1 Mai, poporul român rememorează cu legitimă mîndrie patriotică și aleasă recunoștință drumul marilor sale înfăptuiri în opera de edificare socialistă, din epoca celor mai de seamă cuceriri a întregii sale existențe, **„EPOCA NICOLAE CEAUȘESCU".**

Asemenea întregii țări, și județul Iași se prezintă as-

(continuare în pag. a 2-a)

Raport muncitoresc la marea sărbătoare

Din nou fruntașă pe ramură

Intreprinderea de tricotaje și perdele Pașcani s-a situat și pe trimestrul întîi a.c. pe primul loc în întrecerea pe ramură, confirmînd încă o dată calitățile colectivului ei, care a primit înaltul titlu de „Erou al Muncii Socialiste". Rezultate meritorii au fost obținute și în luna aprilie, întreprinderea îndeplinind planul de producție înainte de termen, în condiții economice dintre cele mai bune. La baza succeselor se află înnoirea continuă a producției, o dată cu creșterea productivității muncii, a calității produselor și reducerea cheltuielilor. În trimestrul întîi, ponderea produselor noi în totalul valorii producției marfă a fost de aproape **40 la sută.**

Au mai ocupat locuri fruntașe în întrecerea pe ramură **Întreprinderea „Electrocentrale"** (locul I) și **Întreprinderea de scule și accesorii speciale Pașcani** (locul II).

Munca devine mai rodnică

În atelierul mecanic de la **Întreprinderea de tricotaje „Moldova"**, se desfășoară o vie activitate pentru crearea de dispozitive și aparate care să asigure o mare rodnicie a muncii în secția confecții. Printre ultimele noutăți se află aparatele de aplicat bentițe, fermoare, elastic și altele. Calculele au arătat că, prin utilizarea acestor aparate, productivitatea muncii la operațiile respective de cusut crește cu 25 pînă la 80 la sută.

A fost străpuns tunelul Herești

Feroviarii ieșeni raportează că ieri a fost realizată străpungerea tunelului Herești, important obiectiv al noii linii de cale ferată ce se construiește între Pașcani și Tg. Neamț. Acest succes va grăbi darea în folosință a noii linii și reprezintă concretizarea angajamentului luat de constructori în cinstea aniversării partidului și a zilei de 1 Mai. Se cuvin amintite, pentru contribuția adusă, numele cîtorva dintre cei aflați în primele rînduri: Vasile Iluc, Gh. Sabău, Ioan Iosub, Petre Trifan, Vasile Andronic.

Corneliu Dorneanu

Economii de combustibil

La **Intreprinderea de prelucrare a lemnului** a intrat în funcțiune o nouă centrală termică, avînd la început o capacitate de 4,5 tone de abur pe oră. În curînd, se va monta aici al doilea cazan de aceeași capacitate. Aburul obținut astfel va fi folosit în procesul tehnologic de producție. Combustibilul utilizat se compune numai din deșeuri de lemn care nu pot avea o altă întrebuințare, economisindu-se astfel 1 000 de tone de combustibil convențional pe an. (Gh. Ciubotariu, maistru)

Premieră la export

Specializată în producția de linii automatizate de montaj (export U.R.S.S.), **Întreprinderea de mașini-agregat și mașini-unelte speciale** a trecut la o nouă serie de utilaje pentru export (de data aceasta în India). Este vorba de o comandă de mașini pentru pilit bile de rulmenți, destinată a echipa o întreprindere de profil. Mașina a fost proiectată de I.C.S.I.T. „Titan" București și este executată numai cu repere românești. Pregătirea producției a început încă din trimestrul întîi, deși livrările sînt prevăzute pentru trimestrul al treilea. Avansul cîștigat a permis ca patru mașini să fie terminate, urmînd ca în aceste zile să fie livrate.

REPORTER PE FRONTUL DEZVOLTĂRII INTENSIVE

Cu gîndul la noi performanțe

La Întreprinderea de tractoare și regulatoare directe din Pașcani, dezvoltarea economică intensivă a intrat într-o nouă fază, ca de altfel în toate întreprinderile, aceea legată direct de aplicarea programului de modernizare, conceput în această primăvară din inițiativa secretarului general al partidului, tovarășul **NICOLAE CEAUȘESCU.** Directorul întreprinderii, ing. Neculai Agavriloaie, are pe masa de lucru programul de modernizare, dar îl deschide la ultima pagină.

— I-am pus aici, la sfîrșit, mai multe foi albe, ne spune el arătîndu-le. Pentru că modernizarea, ca multe alte lucruri serioase, nu poate fi gîndită o dată pentru totdeauna.

Mai multe foi dintre cele adăugate sînt deja scrise. Directorul este nemulțumit de organizarea unor secții de producție, deși un colectiv de specialiști a „prins" în program cîteva măsuri în acest domeniu.

— Se poate mai mult, se poate altfel, ne spune interlocutorul.

Dinamismul ideilor se află la I.T.R.D. într-un mediu foarte prielnic, inițiat și cultivat de organizația de partid. Inginerii din atelierele de proiectare, de pildă, și-au asumat obligația, pe grupe de specialitate, să reproiecteze lunar cel puțin un reper din gama de produse realizate aici. Cel puțin unul, care să însemne un pas mai departe, spre un consum mai mic de metal sau de energie, spre o nouă performanță tehnică și calitativă, superioară. Spre sfîrșitul lui aprilie, se raportaseră 40 de repere. Pentru ca producția să înainteze în condiții tehnico-economice cît mai avantajoase. Tocmai de aceea ing. Viorel Popițan, nemulțumit de rezultatele obținute, a dat o soluție necunoscută pînă atunci pentru căptușirea cu platină a unor electrozi, soluție care permite și montarea acestora în debitmetre în condiții mai bune și mai economice, fără a mai folosi plăcuțe de aur. Metale scumpe, după cum se vede, astfel că, o dată cu evitarea unor remedieri (manoperă în plus), întreprinderea are de cîștigat peste un milion de lei pe an. Este doar un exemplu, care arată cum funcționează practic o înaltă conștiință socialistă, dar tînărul inginer se explică în alți termeni : „Erau greutăți în producție și trebuia găsită o soluție. Am avut eu norocul să o găsesc primul".

Muncitorii și-au propus să fie mai productivi și au reușit. Întregul spor de producție de peste trei la sută pe trimestrul întîi l-au realizat prin creșterea productivității muncii. Din plutonul fruntaș îl reținem pe strungarul Ioan Buruiană, care își depășește normele cu 30—40 la sută, în condiții de calitate superioară. Ne spune : „Încă de copil îmi plăceau mașinile, în școala profesională am învățat serios...". Ca urmare, nu se putea decît așa : fruntaș în muncă. Acum s-a înscris la un curs de lăcătuși (și ca el sînt mulți), vrea să învețe a doua meserie.

De fapt, întregul colectiv al întreprinderii este angajat pe noua traiectorie a dezvoltării intensive. Organizarea mai bună a producției și a muncii, reproiectarea unor produse, adoptarea celor mai moderne tehnologii sînt la ordinea zilei. Ventilele electromagnetice, debitmetrele și alte produse se află din nou pe masa de lucru a proiectanților care se gîndesc să le realizeze cu economii de materiale (15—25 la sută), cu o productivitate mai ridicată (20—30 la sută). Există în plan și o celulă flexibilă robotizată de prelucrare Un calcul general arată că, pînă la sfîrșitul anului, productivitatea muncii va fi superioară prevederilor cu 14 la sută, realizări importante fiind scontate și la ceilalți indicatori economici. Judecînd după modul cum s-a îndeplinit planul pînă acum (lună de lună, înainte de termen), există posibilitatea ca proiectele elaborate să devină realitate. Se vede limpede aici, la I.T.R.D. Pașcani, o experiență mai veche privind transpunerea în practică a ideilor. S-au atins parametrii proiectați, de exemplu, însă urcușul a continuat, dovadă că planul pe acest an este cu 35 la sută mai mare decît capacitatea proiectată. Cea mai bună dovadă a dezvoltării intensive.

V. GHEORGHIU

Cooperatorii din Țuțora — în drum spre producții record

În fiecare zi, poștașii din Țuțora difuzează peste 700 de ziare și reviste. Veștile de pretutindeni pătrund din belșug și în satele acestei comune. **Dumitru Chiriac,** șef de echipă, ne spunea că ar trebui să se scrie mai mult despre Țuțora fiindcă tare s-au mai înmulțit realizările pe toate planurile. „Oamenii nu uită ravagiile pe care le făceau inundațiile în fiecare an, ne-a declarat interlocutorul. Din această cauză, în loc să fim furnizori de produse agricole, eram cumpărători. De cînd au fost îndiguite rîurile Prut și Jijia, lucrurile s-au schimbat. Am început să obținem producții bune și sîntem abia la început de drum".

Într-adevăr, lucrurile s-au schimbat. În anii **„EPOCII CEAUȘESCU"**, statul nostru a făcut mari investiții pentru îndiguirea Prutului și Jijiei. De cîțiva ani, apele acestor rîuri sînt stăpînite. „Dar pămînturilor din această zonă, ne-a mai spus interlocutorul, le mai trebuia ceva : desecare și amenajare pentru irigații. S-a realizat și acest lucru, tot cu fonduri de la stat. Desecarea a fost realizată deja pe toată suprafața C.A.P. (circa 1 000 de hectare), iar amenajările pentru irigații vor fi încheiate anul acesta".

Ca să vă faceți o imagine despre amploarea acestor lucrări, precizăm că lungimea canalelor executate depășește 16 km. În aceste zile, cooperatorii montează instalațiile de udare pentru a iriga, deocamdată, 355 de hectare din 650 de hectare cîte vor fi amenajate în final. Intensivizarea producției agricole este acum evidentă și aici. „Înainte, apele Prutului și Jijiei ne făceau numai rele, ne-a spus **C. Iurașcu,** din formația de udători. De anul acesta, le vom pune în slujba noastră". Sub conducerea organelor comunale de partid și de stat, a organizației de bază, oamenii muncii din Țuțora au suflecat mînecile pentru a obține producții record, pentru a dezvolta ramurile de producție aducătoare de mari venituri. Însămînțările au fost făcute de această dată la timp și de bună calitate. **Aristotel Avasiloaiei,** șeful secției de mecanizare, a ținut să precizeze că densitățile realizate pe suprafețele amenajate pentru irigații sînt densități sporite, ca pentru culturi care vor avea apă la timp și-n cantități îndestulătoare. Ce se va uda mai întîi?. „Loturile cu sarcină specială, ne-a spus ing. **Dumitru Topală,** președintele C.A.P. De pe 100 de hectare cultivate cu porumb, de exemplu, trebuie să obținem 20 de tone de știuleți la hectar. La sfecla de zahăr — 50 de tone".

Pămînturile altădată pustiite de ape sînt trezite la viață. Anul trecut, cooperativa agricolă de aici a vîndut statului peste 7 000 de tone de produse. Au fost sporite astfel și veniturile oamenilor, posibilitățile lor de a trăi mai bine. Vînzările prin magazinele C.P.A.D.M. au depășit 5,7 milioane de lei, dar cooperatorii au făcut multe cumpărături de la Iași. **Aurel Corduneanu,** primarul comunei, are un alt indicator cu care măsoară bunăstarea oamenilor : case noi. Anul trecut au fost construite 10 case, iar 20 au fost refăcute din temelii.

Șefa de fermă **Valeria Ghinea** se laudă cu sectorul legumicol, renăscut și el. Anul acesta suprafața legumicolă a crescut cu 50 la sută. **Maria Costea, Viorica Irimia,** șefe de echipă, ne-au declarat că au ambiții mari. „Vrem să obținem producții record, să vindem statului cantități sporite". Că între vorbe și fapte există o strînsă legătură o dovedește poziția de fruntași pe județ la plantările în solarii, la realizarea culturilor asociate, la întreținerea culturilor. Peste tot, în toate fermele, se observă o grijă deosebită pentru cultivarea fiecărei palme de pămînt. Unde au fost terminate lucrările de desecare și irigații, cooperatorii au pus și ei mîna la împrăștierea deponiilor. Șeful de echipă **Gh. Bețleagă** și primarul răspund de finalizarea acestei operațiuni.

Organizația de partid, conducerea C.A.P. sînt preocupate în egală măsură și de dezvoltarea zootehniei. De cînd s-a pus capăt inundațiilor, s-au creat condiții pentru sporirea efectivelor de animale. De la **Mihai Mihăilă,** vicepreședintele C.A.P., aflăm că acestea au crescut încă din 1986, că în acest cincinal se va ajunge la 500 de taurine, din care 200 de vaci, 2 000 de ovine etc. Țuțorenii, asemenea tuturor oamenilor muncii din patria noastră, privesc cu încredere viitorul. Lucrările de îmbunătățiri funciare care se execută în zonă, de o amploare fără precedent, deschid perspectiva obținerii unor producții înalte, sigure și stabile și cooperatorilor din Țuțora.

GH. STEJARU

Cingătoare de primăvară

Cînd condeiul pare o creangă de zarzăr înflorit, iar cerneala ia culoarea florilor de liliac, e semn de Armindeni. Cînd sîngele zvîcnește mai puternic în tîmple stîrnit de icoanele anilor duși, e semn că strămoșescul obicei s-a logodit pentru totdeauna cu Întîiul de Mai. Logodnă dintre veacuri trecute și ziua de azi, logodnă între speranța și jertfa luptătorilor de ieri și bucuria celor care-și urcă în dimineața de acum mîndria împliniri-lor socialiste.

Însemnări de scriitor

Întîi de Mai, cingătoare de primăvară, stropită cu roua singelui celor ce s-au jertfit pentru fericirea și bunăstarea acestui popor. Vitejia și eroismul, curajul și spiritul de sacrificiu ale generațiilor trecute s-au adunat pînă la noi asemenea năvalnicelor riuri carpatine, în uriașul fluviu care ne poartă către ziua comunistă de mîine.

Ne privim palmele și ne aruncăm ochii roată peste cîmpiile, dealurile și colnicele și munții patriei. Da, sîntem la noi acasă, liberi și stăpîni pe destinul ce ni l-am făurit în acest sfîrșit de mileniu. O ctitorie de țară nemaivăzută pînă acum. O ctitorie pe care o lăsăm moștenire celor ce vor duce mai departe truda brațelor și gîndurilor noastre de statornicie și pace.

CORNELIU STURZU

Manifestări consacrate aniversării partidului și zilei de 1 Mai

■ Timp de zece zile, în județul nostru s-au desfășurat complexe manifestări politico-ideologice și cultural-artistice, intitulate **„Omagiu muncii"**, ediția a XII-a, organizate de Consiliul județean al sindicatelor, în întîmpinarea zilei de 1 Mai. În întreprinderi și instituții, la casele de cultură și cluburi au avut loc simpozioane, dezbateri, schimburi de experiență, vernisaje de expoziții, la care a participat un mare număr de oameni ai muncii. Ieri, manifestările s-au încheiat, la clubul C.F.R. din Iași, printr-o întîlnire a scriitorilor ieșeni cu oameni ai muncii, pe tema **„Eroii producției de bunuri materiale, eroii cărților noastre"**, urmată de un recital de poezie patriotică.

■ Sub egida Consiliului județean al educației politice și culturii socialiste, în comunele Grozești, Golăești, Lungani, Tomești, Scheia, Miroslava, Ciurea, Podu Iloaiei, Cotnari și Sinești au fost organizate expuneri-dezbateri pe tema **„Dezvoltarea intensivă a agriculturii românești, în lumina documentelor Plenarei lărgite a Consiliului Național al Agriculturii, Industriei Alimentare, Silviculturii și Gospodăririi Apelor"**. La Casa de cultură din orașul Tîrgu Frumos și în comunele Brăești, Horlești, Strunga și Todirești au avut loc expuneri-dezbatere intitulate **„Proprietari, producători și beneficiari ai mijloacelor de producție"**.

■ În organizarea Consiliului municipal al sindicatelor, se desfășoară concursul intitulat **„Ctitori ale Epocii Ceaușescu în județul Iași"**, la care participă echipaje reprezentînd unități economice, pe ramuri de activitate, și instituții. Etapa concursului din unitățile din ramura industriei ușoare a fost cîștigată de echipajul Întreprinderii de confecții. De asemenea, în aceeași organizare, la Întreprinderea „Tehnoton" a fost prezentat un **spectacol dedicat zilei de 1 Mai** ; la Întreprinderea de tricotaje „Moldova" a fost prezentată expunerea **„1 Mai — ziua internațională a celor ce muncesc"** ; la I.P.L., sub genericul **„65 de ani de la făurirea Partidului Comunist Român"**, a avut loc un concurs intitulat **„Făurirea P.C.R. — eveniment de însemnătate epocală în istoria patriei noastre"**, iar la întreprinderile mecanică „Nicolina", metalurgică, T.A.G.C. ind. și T.A.G.C.M. au fost prezentate **expuneri și expoziții de artă plastică** ale creatorilor amatori.

■ La Pașcani, în suita acțiunilor politico-educative omagiale, s-au înscris, în ultimele zile, expunerea **„Semnificația zilei de 1 Mai în conștiința poporului român"** (la I.M.M.R.) ; la I.T.R.D. a avut loc dezbaterea intitulată **„Stimularea creativității tehnice — dimensiune proprie activității sindicatelor"**, iar la clubul C.F.R. „Unirea" a fost prezentată expunerea **„1921 —1986, file de istorie revoluționară"**, aici aflîndu-se deschisă și expoziția de carte **„Din gîndirea social-politică a tovarășului Nicolae Ceaușescu"**.

■ Sub genericul **„Tinerețea revoluționară a tovarășului Nicolae Ceaușescu"** și **„Fiecare pionier — o faptă de muncă pentru înflorirea patriei"**, în unitățile de pionieri din județul nostru au avut loc mese rotunde, expoziții de carte social-politică, jurnale vorbite și concursuri și s-au desfășurat ample acțiuni de muncă patriotică, prin care angajamentul anual a fost îndeplinit în proporție de 50 la sută.

■ În cinstea zilei de 1 Mai, la galeriile de artă ale ziarului „Flacăra Iașului" a fost organizată o **expoziție de pictură și grafică,** în care expun Gabriela Brănișteanu, Loreley Bucholtzer, Maria Captaru, Cristina Caraculacu, Ilie Lazăr, Gh. Lungu, Zamfira Lazu, Maria Mănucă, Rodica Postolache și Viorica Toporaș. De asemenea, la Casa de cultură a sindicatelor din Iași se află deschisă o amplă **expoziție de pictură, grafică și metaloplastie,** cu lucrări semnate de artiști amatori, membri ai cenaclului „G. Călinescu".

Înalt omagiu de faptă comunistă

(urmare din pag. 1)

tăzi cu măreție împliniri, ce își au izvorul în munca plină de abnegație a muncitorilor, țărănimii, intelectualității, a tuturor oamenilor muncii. Puternic mobilizați de organele și organizațiile de partid, oamenii muncii ieșeni raportează succese de seamă în realizarea hotărîrilor Congresului al XIII-lea al P.C.R. : în primele patru luni din acest an, muncitorii, tehnicienii și inginerii din industria ieșeană au realizat planul producției marfă în procent de 101 la sută și cel al investițiilor de 101,2 la sută. Lucrătorii din agricultura ieșeană au însămînțat și plantat peste 160 000 de hectare culturi de primăvară în timpul optim și în condiții de calitate superioară.

Însuflețiți de asemenea împliniri, de măreția perspectivelor deschise țării și județului de obiectivele celui de-al 8-lea cincinal, **oamenii muncii ieșeni sînt hotărîți ca, strîns uniți în jurul partidului, al secretarului său general, tovarășul Nicolae Ceaușescu, să-și continue și să amplifice eforturile creatoare, să sporească zestrea de valori materiale și spirituale a țării, să dea noi străluciri izbînzilor prezente și viitoare.**

2 MAI — ZIUA TINERETULUI

Constructori ai prezentului, constructori ai viitorului

Este un adevăr unanim recunoscut, validat prin fapte, că în patria noastră tînăra generație se bucură de cea mai înaltă grijă pentru formarea și afirmarea sa, călindu-se la marea școală a muncii, a educației revoluționar-patriotice. Acest caracter fundamental i-a fost conferit întregului proces instructiv-educativ, fie că se desfășoară în săli de clasă și amfiteatre, în ateliere, laboratoare sau în uzine, fie pe șantierele de muncă patriotică. Țara e un mare șantier al permanentei construcții, tinerețea sa fiind și aceea a oamenilor săi. La tot pasul îi vom întîlni pe tineri, cu entuziasmul specific, îmbogățind prin fapte de muncă ceea ce au realizat înaintașii lor — brigadierii de pe marile șantiere naționale, în anii socialismului. Apreciind munca și creația tineretului, tovarășul **NICOLAE CEAUȘESCU**, secretarul general al partidului, sublinia : **„Se poate spune că nu există șantier mai important, că nu există uzină edificată în anii construcției socialiste în care să nu fie încorporată și munca entuziastă, plină de abnegație a tinerei generații"**.

Apreciere care circumscrie cu pregnanță o epocă, printr-una din dimensiunile ei cele mai relevante, prin puternica angajare în înfăptuirea Programului partidului.

Organizația județeană a U.T.C. se înfățișează astăzi, la sărbătoarea muncii și a tinereții, cu rezultate dintre cele mai frumoase, între care realizarea a 50 la sută din angajamentul anual de muncă patriotică finanțată, reprezentînd lucrări în valoare de peste 7 milioane de lei, iar la lucrările nefinanțate, de 320 de milioane de lei. Aceste valori rezultă din activitatea de producție în întreprinderi, cercetare și proiectare, în agricultură și silvicultură, din reintroducerea în circuitul economic a unor mari cantități de materiale refolosibile, un convingător argument pentru locurile fruntașe obținute anul trecut în întrecerea utecistă, pentru menținerea și amplificarea acestora în primul an al actualului cincinal. Anul trecut au fost finalizate 124 de teme de creație științifică și tehnică, cu o eficiență economică de 115 milioane de lei, din cele 187 de teme pentru acest an fiind deja finalizate 29.

Șantierele de muncă patriotică deschise recent dau imaginea tonică a entuziasmului cu care se acționează. Pe șantierul județean, din noul centru civic al Iașului, se vor efectua lucrări de construcții în valoare de peste 5 milioane de lei, prin înălțarea a trei blocuri și continuarea lucrărilor la edificiul Teatrului pentru copii și tineret. **Marian Pintilii**, comandantul șantierului, ne-a vorbit aici de hărnicia pe care o dovedesc elevii liceelor nr. 6 și 7, despre faptul că, alături de constructorii de la T.A.G.C.M., ei deprind temeinice cunoștințe profesionale. Se lucrează și la înălțarea unei noi școli în cartierul Dacia, iar pe șantierele locale, la construcția de locuințe în zona C.U.G., la întreținerea și repararea unor străzi din municipiu. De la Pașcani, **Viorel Enea**, comandantul șantierului, ne-a relatat că zilnic 60 de elevi, de la cele două licee din oraș, sînt prezenți pe schele, fiind angajați să efectueze lucrări în valoare de 900 000 de lei. Se cuvin menționate, în acest cadru, numele a zeci și zeci de elevi-brigadieri care fac cinste organizațiilor U.T.C.

De pe marele șantier de îmbunătățiri funciare Sculeni—Țuțora—Gorban, șantier național al tineretului, tovarășul **Mihai Zavastin** ne transmite că între cei aproape 600 de brigadieri din întreaga țară, între fruntași se află ieșenii **Mihai Murărașu** și **Petru Alexa**, sudori, și **Cornel Mihulcă**, mecanic de utilaje. Alți 40 de tineri ieșeni sînt brigadieri pe șantierele naționale de la Drobeta-Turnu Severin, Motru, Rovinari, Dîmbovița — București și Anina, urmînd ca încă 65 de tineri să sosească alături de ei, în acest an.

Se cuvin, de asemenea, înscrise în cronica muncii tinerești nenumăratele acțiuni de gospodărire și înfrumusețare a localităților județului nostru. Cu toții, tinerii ieșeni nutresc profunda convingere că tinerețea și viața, afirmarea propriei personalități, la orizonturile deschise de Congresul al XIII-lea al partidului, se realizează prin muncă și creație, unificate într-un amplu și impresionant șuvoi, vast cît țara.

CONSTANTIN ILIE

Pe Șantierul județean al tineretului, inaugurat recent, sînt prezenți zi de zi la lucru, pentru înălțarea edificiilor din noul centru civic al Iașului, elevi-brigadieri de la Liceul industrial nr. 6. Ștafeta muncii lor va fi preluată de elevii-brigadieri de la Liceul industrial nr. 7 din Iași

Foto : L. STRATULAT

De la Comandamentul central de supraveghere și control al calității mediului înconjurător

În legătură cu avaria produsă la centrala atomoelectrică de la Cernobîl din U.R.S.S., stațiile și laboratoarele din rețeaua națională de control al radioactivității mediului înconjurător care desfășoară o activitate permanentă de măsurare și supraveghere a nivelelor radioactivității aerului, apei și solului din țara noastră nu au constatat nici o creștere a acestor nivele, care se situează în limitele normale.

Măsurările continuă, conform programului stabilit.

Programul manifestărilor artistice și sportive organizate în zilele de 1 și 2 mai

1 MAI

PIAȚA UNIRII, orele 11—17 : Spectacolul „Cînt și joc în zi de sărbătoare", la care participă fanfara Casei pionierilor și șoimilor patriei, ansamblul folcloric al Casei sindicatelor, formațiile de muzică ușoară, folk, soliști, recitatori de la I.M.F., tarafu1 Liceului ind. nr. 2, formațiile de dansuri populare de la Liceul ind. nr. 8, „Tehnoton", Liceul „Victoria", grupul vocal-instrumental „Fortus" — C.U.G.

PARCUL COPOU, orele 11—17 : Spectacol prezentat de Teatrul pentru copii și tineret, spectacol de muzică și poezie susținut de fanfara militară, grupul coral, grupul folk, recitatori de la I.A.I., formațiile facultăților de construcții, hidrotehnică, electrotehnică, ansamblul folcloric al Întreprinderii de tricotaje „Moldova".

CIRIC, orele 11—16 : Spectacol muzical-coregrafic susținut de fanfara și orchestra de muzică populară ale I.M. „Nicolina", grupurile vocal-instrumentale ale I. P. L. și I. M. C.

ȘTRANDUL TINERETULUI, orele 15—22 : Spectacolul „Omagiu eroilor neamului", prezentat de Studioul artei tinere „Columna", spectacolul „Un cîntec pentru țara mea", susținut de formația „Fortus" — C.U.G. și grupul folk al Liceului ind. nr. 5 ; spectacolul de cîntece și dansuri populare prezentat de ansamblurile folclorice de la I.M.A.M.U.S., I.J.T.L. și C.U.G. ; „Varietăți și tinerețe", spectacol al formațiilor de muzică ușoară și brigăzilor artistice de la I.I.T.P.I.C. și I.P.M.P. ;

Orele 9—16 : la Stadionul „23 August", arenele Terom, Voința, I.M.C., la baza hipică, Ștrandul tineretului se vor desfășura întreceri de handbal, tenis, fotbal, popice, ciclism și călărie.

2 MAI

PIAȚA UNIRII, orele 11—17 : Spectacolul „Baladă acestui pămînt", la care participă fanfarele C.F.S. și C.U.G., ansamblurile folclorice ale C.F.S. și C.U.G., formațiile de dansuri populare ale facultăților de matematică, biologie-geografie-geologie ; formațiile artistice ale Institutului agronomic, grupul vocal-instrumental al Casei sindicatelor, ansamblul folcloric de la I.M.A.M.U.S.

PARCUL COPOU, orele 11—17 : Spectacol de muzică și poezie susținut de formațiile artistice ale Casei de cultură a municipiului, de fanfara militară, Liceul de artă „Octav Băncilă", ansamblul folcloric de la I.J.T.L., grupul folcloric de la Cooperativa „Solidaritatea", formațiile artistice ale facultăților de mecanică, tehnologia și chimia textilelor, de tehnologie chimică, Regionalei C.F.R. și de cenaclul literar „Lupta cu inerția" al C.U.G.

CIRIC, orele 11—16 : Spectacolul susținut de formațiile artistice ale Întreprinderii de mătase „Victoria", I.M.I., I.C.S.A.P., „Tehnoton".

CASA DE CULTURĂ A TINERETULUI ȘI STUDENȚILOR, orele 18,30—20,30 : Spectacolul susținut de formații artistice studențești și dedicat Zilei tineretului din Republica Socialistă România.

ȘTRANDUL TINERETULUI, orele 16—22 : Spectacol susținut de formația „Sintex" (C.F.S.) și de fanfara tineretului ; carnavalul tineretului.

★

Orele 9—17 : la Voința, Sala sporturilor, Stadionul „23 August", Ciric, arena Terom, C.F.R., poligonul C.S.M., vor avea loc întreceri de atletism, box, lupte, haltere, canotaj și caiac-canoe, ciclism, scrimă, tenis, handbal, fotbal.

În 48 de ore

TELEVIZIUNE. JOI, 1 MAI: **11 Sărbătoarea muncii — editorial ; 11,10 Uniți sub tricolor, sub roșu steag — cîntece și versuri patriotice, revoluționare (C) ; 11,30 Primăvara (C) ; 12 Muzică de promenadă (C) ; 12,20 Muzică populară (C) ; 13 Telex ; 13,05 Album de sărbătoare (PC) ; 16,30 Opereta cîntă și dansează (C) ; 17,05 Partidul — inspirator și făuritor al civilizației socialiste românești : Arta monumentală — o artă pe măsura epocii noastre ; 17,20 Tineri laureați ai festivalului național „Cîntarea României" și ai unor concursuri internaționale (C) ; 17,45 Țară scumpă, România. Muzică populară (C) ; 18,05 Țara mea azi (C) ; 18,25 Program de cîntece și versuri pionierești (C) ; 18,45 1001 de seri (C) ; 19 Telejurnal ; 19,15 Odă partidului, patriei și muncii (C). Spectacol organizat de Consiliul Culturii și Educației Socialiste, Consiliul Central al U.G.S.R., Comitetul Central al U.T.C., U.A.S.C.R., Consiliul Național al Organizației Pionierilor, Ministerul Apărării Naționale, Radioteleviziune, împreună cu Comitetul municipal București al P.C.R. ; 20,30 Film artistic : „Ciprian Porumbescu" (C) ; 22,20 Telejurnal ; 22,30 Sub cer senin, în nopți de mai — romanțe și cîntece îndrăgite (C).** VINERI, 2 MAI: **11,30 Telex ; 11,35 Tineri în primăvara țării (C) ; 13 Album de primăvară (PC) ; 19 Telejurnal ; 19,15 A fi tînăr în anul 65 al partidului (C). Documentar. 19,30 Cu tinerețea noastră îți mulțumim, partid ! (C). Spectacol literar-muzical-coregrafic realizat cu prilejul Zilei tineretului din Republica Socialistă România ; 20,10 Tinerețea noastră — tinerețea Epocii Ceaușescu (C). Emisiune-concurs. Participă reprezentativele județelor Buzău, Harghita, Hunedoara și Satu Mare ; 21,30 Ani frumoși ai tinereții noastre (C). Muzică ușoară ; 21,50 Telejurnal.**

CINEMATOGRAFE. 1 și 2 mai. VICTORIA, orele 9 ; 11 ; 13 ; 15 ; 17 ; 19 : „Colierul de turcoaze". REPUBLICA, orele 10 ; 13,30 ; 16 ; 18,30 : „Potopul" (serile III și IV). COPOU, orele 9 ; 11 ; 13 ; 15 ; 17 ; 19 : „Comoara din Lacul de Argint". DACIA, orele 9 ; 11 ; 13 ; 15 ; 17 ; 19 : „Declarație de dragoste". TINERETULUI, orele 9 ; 11 ; 13 ; 15 ; 17 : „Polițist sau delincvent" ; ora 19 : „Clipa".

TEATRUL NAȚIONAL prezintă pe data de 2 mai, ora 19, „Cum s-a făcut de-a rămas Catinca fată bătrînă" (seria de tichete 631).

PRONOEXPRES. Rezultatele tragerii din 30 aprilie 1986 : extragerea I : 4 19 15 32 44 41 ; extragerea a II-a : 11 27 26 23 35 16. Fond de cîștiguri lei 943 407.

TIMPUL PROBABIL. Vremea se va menține caldă, cu cerul variabil. Vîntul va sufla slab, pînă la moderat. Temperatura aerului : minimele vor oscila între 7 și 9 grade, iar maximele, între 20 și 23 grade.

Numărul următor al ziarului nostru va apărea sîmbătă, 3 mai 1986, și va cuprinde obișnuitul supliment publicitar.

Vineri, 2 mai, se vor primi anunțuri de mică publicitate între orele 8—12.

Satiră și umor

Epigrame

La Ciric, Breazu, Repedea

Prileju-acesta nu-l pot pierde
Și chiar de n-oi culege mure,
Voi sta o zi în codru verde
Și-oi chiui ca în... pădure !

LIVIU CĂLCII

Perspectivă în natură

Pun mulți pe verdele covor
Morman de resturi. Este cazul
Să vină rîndul viitor
Ca să capteze... biogazul !

MARGARETA FAIFER

În grădina de vară

La o masă, doi holtei
Cheamă o ospătăriță :
— Berè n-ai ? Dar mititei ?
— Am, da-s duși la...
grădiniță !

COSTACHE PLĂCINTĂ

Caz de conștiință

Că-l discută nu știu ce amic
Asta nu-i stîrnește lui
răspărul.
Chiar minciuni de spune,
nu-i nimic.
Bine că nu spune adevărul !

GEORGE PETRONE

La iarbă verde

La sosirea cu onor
Nu le aflu vreo chichiță,
Însă, la plecarea lor,
Iarba verde e... pestriță !

ION ZAHARIA

Desprimăvărare

Zefiru-ncepe să dezmierde,
Adulții sapă spațiul verde,
Iar fiii-aleargă pe poteci,
„Greblînd" o minge ca la
meci...

CONST. IURAȘCU

De la o glumă la alta

■ Ajuns pe malul lacului, cît ai zice „pește", a și prins un „somn"...

■ Celor premiați li s-a înmînat cîte un frumos și parfumat buchet de flori... artificiale.

■ Uneori și vegetarienii se... mănîncă între ei.

■ În instanță : „Recunosc că am intrat cu țigări în întreprindere, dar vă rog să țineți cont de faptul că eram băut și n-am știut ce fac...".

■ Ai răbdare, că o să te măriți și tu ; nici nu știi de unde sare iepurele — zise fiicei sale o... iepuroaică.

■ Toate soiurile de vin de la bufet au ceva comun : apa.

■ Asta, cică, nu poate fi dus de nas nicicum, atît de sus îl poartă.

■ Constatînd că s-a rătăcit prin pădure, își zise : „Sînt un om pierdut !".

IOAN FRENȚESCU

Tovarășul Nicolae Ceaușescu, tovarășa Elena Ceaușescu, ceilalți tovarăși din conducerea partidului și statului au participat la adunarea festivă organizată cu prilejul sărbătoririi zilei de 1 Mai

(urmare din pag. 1)

intrare, de participanții la adunare cu vii și îndelungi aplauze, urale și ovații. Cei prezenți au aclamat cu înflăcărare pentru eroicul nostru partid comunist, pentru secretarul său general, tovarășul Nicolae Ceaușescu, care călăuzește cu înțelepciune și cutezanță revoluționară țara și poporul spre orizonturi tot mai luminoase de progres și prosperitate.

În această ambianță sărbătorească, însuflețită, în prezidiul adunării, alături de tovarășul Nicolae Ceaușescu, tovarășa Elena Ceaușescu, au luat loc membri și membri supleanți ai Comitetului Politic Executiv, secretari ai C.C. al P.C.R., membri de partid cu stagiu din ilegalitate, conducători ai organizațiilor de masă și obștești, ai unor întreprinderi și instituții de cercetări, reprezentanți ai vieții noastre științifice și culturale, muncitori și specialiști, alți oameni ai muncii din Capitală.

În sală erau prezenți membri ai Comitetului Central al partidului, ai Consiliului de Stat și ai guvernului, reprezentanți ai unor instituții centrale, unități economice și social-culturale, activiști de partid și de stat, generali și ofițeri, numeroși oameni ai muncii din întreprinderi bucureștene.

La festivitate au participat, de asemenea, șefii misiunilor diplomatice acreditați la București, membri ai corpului diplomatic, corespondenți ai presei străine, oaspeți de peste hotare.

Sala avea un aspect sărbătoresc. Fundalul tribunei oficiale era dominat de portretul tovarășului Nicolae Ceaușescu, încadrat de drapele tricolore și roșii. Cu litere mari se afla înscrisă vibranta urare „Trăiască Partidul Comunist Român, în frunte cu secretarul său general, tovarășul Nicolae Ceaușescu". Se puteau citi, de asemenea, caldele urări adresate oamenilor muncii din țară și din străinătate cu prilejul Zilei solidarității internaționale a celor ce muncesc.

Pe mari eșarfe erau înscrise cuvintele scumpe nouă, tuturor, aflate într-o alăturare firească, cu valoare de simbol: „Ceaușescu — P. C. R.!", „Ceaușescu și poporul!", „România — Ceaușescu — Pace!".

Deasupra scenei, se afla urarea: „Trăiască 1 Mai, Ziua solidarității internaționale a celor ce muncesc, ziua frăției muncitorilor de pretutindeni".

A fost intonat Imnul de Stat al Republicii Socialiste România.

Adunarea festivă a fost deschisă de tovarășul Constantin Olteanu, membru al Comitetului Politic Executiv al C.C. al P.C.R., prim-secretar al Comitetului municipal București al P.C.R., primarul general al Capitalei.

Despre semnificația zilei de 1 Mai a vorbit Miu Dobrescu, membru al Comitetului Politic Executiv al C.C. al P.C.R., președintele Colegiului Central de Partid.

Adunarea populară s-a încheiat într-o atmosferă înălțătoare, de puternică vibrație patriotică. În vasta sală au răsunat din nou îndelungi aplauze, urale și ovații. Participanții, în picioare, au aclamat cu însuflețire pentru gloriosul nostru partid comunist și încercatul său conducător, tovarășul Nicolae Ceaușescu, pentru minunatul popor român, constructor victorios al socialismului, pentru patria noastră, liberă, demnă și înfloritoare. În aceste momente solemne, a fost reafirmată unitatea strînsă, indisolubilă, a națiunii în jurul partidului, al secretarului său general, unitate ce dă forță și trăinicie orînduirii noastre socialiste, reprezintă garanția sigură a înaintării țării pe culmi tot mai înalte de progres și civilizație. Participanții la adunare au exprimat voința fermă a tuturor cetățenilor țării, a întregului popor, de a acționa cu dăruire și abnegație revoluționară, pentru realizarea exemplară a obiectivelor actualului cincinal, înfăptuirea istoricelor hotăriri ale Congresului al XIII-lea al partidului, transpunerea neabătută în viață a mărețului program de edificare a socialismului și comunismului pe pămîntul patriei, pentru făurirea unei lumi mai drepte și mai bune, fără arme și fără războaie, o lume a păcii, înțelegerii și colaborării rodnice între națiuni.

În continuare, a avut loc spectacolul festiv consacrat zilei de 1 Mai.

La ieșirea din Palatul Sporturilor și Culturii, tovarășul Nicolae Ceaușescu, tovarășa Elena Ceaușescu au parcurs pe jos aleea centrală a Parcului Tineretului trecînd printr-un adevărat culoar viu, format din muncitori, intelectuali, studenți și elevi, cetățeni de toate vîrstele și profesiile. Mii de oameni ai muncii din întreprinderile și instituțiile Capitalei au scandat cu însuflețire „Ceaușescu — P. C. R.!", „Ceaușescu și poporul!", „Stima noastră și mîndria, Ceaușescu — România!", dînd din nou expresie sentimentelor de dragoste și prețuire, pe care întreaga noastră națiune le poartă față de secretarul general al partidului.

Participanții la această emoționantă manifestare purtau drapele ale statului și partidului, portrete ale tovarășului Nicolae Ceaușescu și tovarășei Elena Ceaușescu, pancarte pe care se puteau citi urări la adresa partidului, a secretarului său general, chemări la muncă pentru înfăptuirea istoricelor hotăriri ale Congresului al XIII-lea al partidului. Era, de asemenea, înscris: „P.C.R. — 65" — însemnul glorioslui jubileu al Partidului Comunist Român. Tineri și tinere în costume naționale, reprezentînd diferite zone folclorice ale țării, formații artistice, ansambluri muzicale, grupuri de sportivi, pionieri, șoimi ai patriei au întregit prin cîntec și joc această atmosferă sărbătorească. S-au desfășurat tablouri coregrafice pe teme de muncă, diferite exerciții sportive, suite de dansuri și cîntece.

Pe întreg traseul străbătut, șoimi ai patriei, pionieri, uteciști, oameni ai muncii au oferit flori tovarășului Nicolae Ceaușescu și tovarășei Elena Ceaușescu, le-au urat multă sănătate și viață lungă, spre binele, fericirea și prosperitatea poporului român.

Tovarășul Nicolae Ceaușescu, tovarășa Elena Ceaușescu au răspuns cu căldură acestor manifestări de respectuoasă dragoste și prietenie.

Mii de bucureșteni aflați în această zi de primăvară în Parcul Tineretului au ținut, totodată, să dea glas voinței lor asemeni tuturor cetățenilor patriei, ca, strîns uniți în jurul partidului, al secretarului său general, să-și consacre toată energia creatoare înfăptuirii neabătute a obiectivelor Congresului al XIII-lea al P.C.R., a programului partidului de edificare a societății socialiste multilateral dezvoltate și înaintare a României spre comunism.

(Agerpres)

PE MERIDIANELE GLOBULUI

Sesiunea de primăvară a E.C.O.S.O.C.

NAȚIUNILE UNITE 30 (Agerpres)

La sediul Națiunilor Unite din New York s-au deschis lucrările sesiunii de primăvară a Consiliului Economic și Social al O.N.U. (E.C.O.S.O.C.).

Pe agenda sesiunii Consiliului — din care face parte și țara noastră — se află o vastă problematică referitoare la situația economică și socială din lume, la măsuri privind protejarea tineretului, a femeilor și persoanelor în vîrstă, precum și la rezultatele obținute și acțiunile ce urmează a fi întreprinse în cadrul celui de-al doilea deceniu al O.N.U. privind combaterea rasismului și discriminării rasiale.

În legătură cu avaria de la centrala atomoelectrică de la Cernobîl

Din partea Consiliului de Miniștri al U.R.S.S.

MOSCOVA 30 (Agerpres)

După cum transmite agenția T.A.S.S., la centrala atomoelectrică de la Cernobîl continuă lucrările în vederea lichidării urmărilor avariei. În urma măsurilor adoptate, în ultimele 24 de ore emanația de substanțe radioactive a scăzut, nivelele radiațiilor în zona centralei și în complexul centralei au scăzut.

Măsurătorile efectuate de specialiști cu ajutorul aparatelor de control atestă că nu se produce o reacție în lanț de fisiune a combustibilului nuclear, iar reactorul este înăbușit.

Au fost declanșate lucrări în vederea curățării sectoarelor infestate din zonele învecinate. Pentru aceste lucrări sînt folosite detașamente specializate, dotate cu tehnică modernă și mijloace eficiente.

Unele agenții occidentale difuzează zvonuri potrivit cărora din cauza avariei la centrala atomoelectrică ar fi murit mii de oameni. După cum s-a mai anunțat, au încetat din viață două persoane, au fost spitalizate 197, dintre care 49 au părăsit spitalul după examenul medical. Întreprinderile, colhozurile, sovhozurile și instituțiile funcționează normal.

★

Consiliul de Miniștri al Ucrainei a anunțat că, potrivit datelor Comisiei guvernamentale, situația radiațiilor la centrala atomoelectrică de la Cernobîl și în zona învecinată se îmbunătățește. Starea atmosferei în restul regiunii și orașului Kiev nu este îngrijorătoare. Calitatea apei potabile în rîuri și rezervoare corespunde normelor. Starea mediului înconjurător se află sub observație continuă.

TELEX

■ **TOKIO**

La 30 aprilie a luat sfîrșit cea de-a 17-a ediție a Tîrgului Internațional de la Osaka — Japonia, la care au participat firme din 62 de țări, între care și România. Standul românesc s-a bucurat de aprecieri din partea oficialităților, specialiștilor și publicului nipon.

■ **WASHINGTON**

Lîngă monumentul închinat memoriei fostului președinte american Abraham Lincoln a avut loc o întîlnire între veterani sovietici și americani din cel de-al doilea război mondial, relatează agențiile TASS și A. P. Un grup de foști combatanți americani participanți la întîlnirea de pe Elba dintre armatele aliate au salutat delegația Comitetului sovietic al veteranilor de război, sosită la întîlnire. Cu acest prilej a avut loc un miting în cadrul căruia a fost exprimată dorința participanților de a contribui la înlăturarea pericolului de război.

■ **ADDIS ABEBA**

Principala sarcină a mișcării muncitorești internaționale este lupta pentru încetarea cursei înarmărilor, pentru orientarea fondurilor cheltuite în vederea fabricării și achiziționării de arme în scopul realizării programelor de dezvoltare social-economică a țărilor lumii, a declarat, la Addis Abeba, Ibrahim Zackaria, secretar general al Federației Sindicale Mondiale. Contribuția sindicatelor la menținerea păcii pe Pămînt va constitui principala temă a lucrărilor celui de-al XI-lea Congres al F.S.M. care se va desfășura la Berlin în toamna acestui an.

■ **BRUXELLES**

Rata anuală a inflației în cele 12 țări membre ale Pieței comune a fost, în martie anul acesta, de 4,2 la sută, informează serviciile statistice ale C.E.E. din Bruxelles. În ce privește creșterile prețurilor pe țări, cele mai ridicate procente s-au înregistrat în perioada martie 1985 — martie 1986 în Grecia (24,8 la sută), Portugalia (12,2 la sută), Belgia (11,5 la sută), Spania (8,7) și Italia (7,2), precizează agenția A.N.S.A.

■ **SEUL**

Un număr crescînd de reprezentanți ai personalului didactic din universitățile sud-coreene se alătură campaniei declanșate de forțele de opoziție împotriva „constituției" regimului dictatorial de la Seul, în favoarea unei constituții democratice. Astfel, potrivit agențiilor de presă, numărul universitarilor care și-au exprimat sprijinul față de această campanie a trecut de 630.

LUANDA

La Luanda s-au încheiat lucrările celei de-a VI-a reuniuni la nivel înalt a țărilor africane de limbă portugheză — Angola, Capul Verde, Guineea-Bissau, Mozambic, Sao Tome și Principe. Au fost adoptate un comunicat și o declarație cu privire la situația din Africa Australă — relatează agenția T.A.S.S.

■ **NAIROBI**

Țările din estul și vestul Africii au fost alertate în legătură cu o invazie de lăcuste capabile să distrugă complet sute de mii de hectare de culturi agricole. Potrivit Organizației internaționale de control a lăcustelor, cu sediul la Nairobi, lăcustele roșii și-au anunțat prezența în unele regiuni din Tanzania.

■ **BERNA**

O serie de avalanșe s-au produs în ultimele zile în Alpii elvețieni surprinzînd mai multe persoane. Potrivit unor surse oficiale citate de agenția A.P., patru turiști și-au pierdut viața. De asemenea, în zona Valais, alunecarea unei mari cantități de zăpadă a blocat linia ferată în apropiere de localitatea Spiez. Din cauza acestor deplasări rapide a maselor de zăpadă cîteva localități au fost izolate, au fost blocate căi rutiere și rupte linii telefonice.

■ **BRUXELLES**

Pentru a spori atracția orașului Bruges ca centru turistic internațional, municipalitatea l-a înzestrat cu o monedă proprie — ducatul. Bancnotele emise au diferite valori ajungînd pînă la 50 de ducați. Ele se vor afla în circulație doar pînă la 8 iunie, dată la care se vor transforma automat în bilete de loterie.

U.J.C.M. IAȘI

informează că programul de funcționare a unităților cooperației meșteșugărești este următorul:

— **Radio Tv. nr. 51**, Șos. Națională, în ziua de 2 mai, orele 8—12;

— **Radio Tv. nr. 51**, Șos. Națională, în ziua de 2 mai, orele 8—12;

— **Autoservice Păcurari**, în zilele de 1 și 2 mai 1986, orele 6—13;

— **Unitățile de coafură și frizerie**, în ziua de 2 mai, orele 7—12.

mica publicitate

FELICITĂRI

Astăzi, Ilie Sofian împlinește 50 de ani. Familiile Mihai Lazanu, Gelu Bera și Boris Panaite îi urează sănătate și la mulți ani.

Cu ocazia sărbătoririi zilei de naștere și ieșirii la pensie, soția, copiii și nepoatele urează dragului lor Gheorghe Zamfir, din Comarna — Iași, 1 mulți ani. (5260)

DECESE

MIHAI Botez, fiu, Carmen, noră, Ovidiu și Antonela, nepoți, împreună cu familia Volfer anunță moartea, după o lungă suferință, a dragei lor SUZANA BOTEZ, 72 de ani. Înmormîntarea are loc astăzi, 1 mai, ora 10, la cimitirul din Dobrovăț. Nu o vom uita niciodată. (5303)

SOȚIA, părinții, cumnatele, cumnații și rudele apropiate anunță cu regret moartea fulgerătoare a scumpului lor SAVA TĂNASĂ, 42 de ani, fost șofer M.A.N. Cortegiul funebru va pleca simbătă, 3 mai, ora 14, din strada Codrescu nr. 11, spre cimitirul Podgoria — Copou. Nu-l vom uita niciodată. (5275)

SOȚIA, copiii, nepoții și rudele apropiate anunță cu durere decesul, după o lungă și grea suferință, al dragului lor VASILE IONESCU, în vîrstă de 64 de ani. Înmormîntarea, simbătă, 3 mai, la cimitirul din satul Tansa, comuna Belcești. (5310; 5311)

SOȚIA, copiii și nepoții anunță cu durere decesul dragului lor CONSTANTIN ROTARU. Cortegiul va pleca vineri, 2 mai, ora 14 din str. Bucovinei 4, spre cimitirul Sf. Treime—Păcurari. (5317)

MARIANA-TONI, soție, Gari și Dan, frați, familiile Georgescu — socri și cumnați — și rudele apropiate anunță cu adîncă durere moartea fulgerătoare a dragului lor inginer VITALIE VASILACHE, 52 de ani, fost șef lucrări la Institutul politehnic. Adunarea de doliu va avea loc în amfiteatrul E 1, Facultatea de electrotehnică (str. Splai sting Bahlui), simbătă, 3 mai, ora 11. Înmormîntarea va avea loc la cimitirul Sf. Vasile, la ora 13. Amintirea sa va rămîne veșnic vie în sufletele noastre! (5316)

Redacția și administrația: strada Vasile Alecsandri nr. 8. Redactor-șef, telefon 45105; administrația și publicitatea, telefon 34070, interior 248; serviciul tehnic de noapte, telefon 30776. Tipar: Întreprinderea poligrafică, str. 7 Noiembrie nr. 49, telefon 37060

BIBLIOTECA CENTRALĂ UNIVERSITARĂ

Proletari din toate țările, uniți-vă!

Flacăra Iașului

Organ al Comitetului județean Iași al P.C.R. și al Consiliului popular județean

Anul XLII — Nr. 12 302 | Sîmbătă, 3 mai 1986 | 4 pagini — 50 bani

COMUNICAT

În ziua de 1 mai 1986, la Comitetul Central al Partidului Comunist Român, sub președinția tovarășului Nicolae Ceaușescu, secretar general al Partidului Comunist Român, președintele Republicii Socialiste România, s-a analizat situația creată ca urmare a accidentului produs la Centrala atomoelectrică de la Cernobîl, din zona Kiev.

Comandamentul central de supraveghere și control al calității mediului înconjurător a raportat că, din măsurătorile efectuate pe teritoriul țării noastre, s-a constatat că, în noaptea de 30 aprilie spre 1 mai a.c., au apărut unele creșteri ale radioactivității în nord-estul țării.

Pentru coordonarea tuturor măsurilor necesare a fi luate, în raport de situația creată, s-a instituit o comisie de partid și de stat, condusă de tovarășa Elena Ceaușescu, membru al Comitetului Politic Executiv al C.C. al P.C.R., prim-viceprim-ministru al guvernului, președintele Consiliului Național al Științei și Învățămîntului.

Rețeaua națională de stații și laboratoare urmărește, în continuare, conform programului stabilit, radioactivitatea mediului înconjurător.

65 PCR 1921 1986

În întîmpinarea gloriosului jubileu al partidului

Mai mult oțel

Oțelarii de la **Combinatul de utilaj greu** au fost și în aceste zile, de 1 și 2 mai, ca de obicei **la datorie.** S-au realizat în cele două zile de la începutul lunii mai 1 300 de tone de oțel, de mărci diferite, dar toate de înaltă calitate. S-au elaborat șarje de oțel pentru industria nucleară, pentru realizarea de cilindri de laminare etc. N-au lipsit nici lingourile pentru export. S-au evidențiat toți oțelarii, dar în mod deosebit formația condusă de Ion Bleziuc, secretar adjunct al comitetului de partid pe secție.

Prin valorificarea superioară a materiilor prime, oamenii muncii de la I.M.P.P.F. Iași au obținut în luna aprilie a.c. un spor de producție marfă de 1,2 milioane de lei. În imagine, Constantin Văleanu, șeful secției, și operatorul Ștefan Vechiu urmăresc buna funcționare a utilajelor de la pupitrul de comandă

Fibre și fire sintetice în avans

La Combinatul de fibre sintetice s-a muncit cu elan, cu dăruire pentru îndeplinirea planului și livrarea în avans a unor importante cantități de fibre și fire chimice. Astfel, s-a reușit ca industria textilă ieșeană să primească în avans 5 tone de fibre și fire, evidențiindu-se în această acțiune colectivele din sectoarele de policondensare și din secțiile finale de fibre și fire. De asemenea, colectivul sectorului mecanic s-a evidențiat în acțiunile de pregătire a reviziei instalațiilor combinatului, revizie care va începe în perioada imediat următoare.

Utilaje pentru export

Activitatea din aceste zile la **Întreprinderea de mașini-agregat** și **mașini-unelte speciale** s-a concentrat asupra producției pentru export. Au fost livrate două linii mecanizate de montaj pentru U.R.S.S. și s-a lucrat intens la pregătirea pentru livrare a noi mașini de pilit bile de rulmenți, mașini destinate exportului în India. S-au evidențiat formațiile conduse de Gicu Turcuman, Sandu Mirea, D. Catană, Gh. Lupașcu și alții.

★

Au fost prezenți la lucru și muncitori și specialiști de la **Întreprinderea metalurgică** și de la **Întreprinderea de prelucrare a lemnului,** care au expediat beneficiarilor externi 400 de tone de țevi și, respectiv, mobilă în valoare de aproape două milioane de lei.

Productivitate sporită

Angajat cu toate forțele în acțiunea de creștere intensivă a producției, colectivul **Întreprinderii de antibiotice** acordă o mare atenție productivității muncii. Astfel, la șarja nr. 107 streptomicină s-a obținut în faza de fermentație un indice care a depășit cu 15 la sută nivelul planificat. De asemenea, prin creșterea productivității muncii, în atelierul de produse din plante s-a înregistrat un spor de 50 de kg de sinerdol.

Cu rezultate bune s-a înscris și colectivul secției a III-a, unde se realizează penicilina de semisinteză.

Constructori harnici

Pe șantierele construcțiilor de locuințe din județ s-au depus eforturi stăruitoare pentru a obține producții cît mai mari. Astfel, bilanțul zilelor de 1 și 2 mai scoate în evidență faptul că au muncit cu spor mai ales constructorii antreprizelor nr. 1 și 3, care au montat peste 20 de apartamente, au turnat 450 m.c. de beton etc. „La nivelul T.A.G.C.M. s-a înregistrat o producție de construcții-montaj în valoare de circa 4,4 milioane de lei, ceea ce constituie un important avantaj în realizarea sarcinilor de plan în această lună" ne-a informat ing. Constantin Alexandrescu, șeful serviciului producție al trustului județean. Merită evidențiate formațiile de constructori conduse de **S. Saveliu, E. Dudău, I. Cicoveanu** (Antrepriza nr. 1), **C-tin Gosav, Gh. Ciulei, Gh. Năsoi** (Antrepriza nr. 3), precum și colectivul atelierului nr. 4 al bazei de producție condus de subing. **C-tin Bălan.**

Zile de muncă neîntreruptă în întreaga agricultură

Ziua de 1 Mai a fost cinstită prin muncă în întreaga agricultură ieșeană. Și ieri s-a acționat cu intr-o zi de lucru obișnuită pretutindeni, atît în sectorul culturilor de cîmp, cît și în grădinile de legume sau în plantațiile vitipomicole. Mecanizatorii, cooperatorii, ceilalți lucrători de pe ogoare își amplifică, în continuare, eforturile în dorința de a întîmpina gloriosul jubileu al partidului cu realizări cît mai frumoase și pe frontul campaniei agricole.

Cu forțe sporite la prășit

Și în cooperativa agricolă din Trifești sînt mobilizate forțe tot mai numeroase în campania de întreținere a culturilor prășitoare. Prima lucrare de întreținere a și fost executată în întregime la cultura macului. Majoritatea cooperatorilor dau zor în aceste zile cu prașila I la sfecla de zahăr. În ferma condusă de inginerul Sandu Bart, de exemplu, această lucrare este executată pe mai bine de jumătate din cele 150 de hectare aflate în cultură.

Pe sfîrșite cu erbicidarea păioaselor

Aceste zile sînt folosite din plin la întreținerea culturilor și în Cooperativa agricolă din Aroneanu. Paralel cu executarea primei prașile la sfecla de zahăr, se depun eforturi pentru terminarea plivitului chimic în lanurile de păioase. Majoritatea suprafețelor ocupate aici cu grîu și orz de toamnă au fost erbicidate cu aviația utilitară. Tratamentele respective n-au putut fi însă aplicate pe tarlalele învecinate cu alte culturi sensibile la erbicide sau pe cele din imediata apropiere a pădurilor și satelor. După cum precizează inginerul Eugen Nemeș, este vorba de mai bine de 120 de hectare, a căror erbicidare este acum în curs de încheiere cu agregatele S.M.A. Holboca.

Ferma pomicolă Galata a I.A.S. Miroslava. Pomii plantați în această primăvară sînt udați cu regularitate pentru a li se asigura o bună dezvoltare

La plantarea tomatelor în cîmp

Membrii fermei legumicole de la C.A.P. Movileni, condusă de inginera Sorina Plumb, au trecut zilele trecute și la plantarea răsadurilor de tomate în cîmp. Primele 5 hectare au și fost plantate, iar în prezent se pun spalierii pe restul suprafeței care urmează a primi răsadurile.

În același timp, legumicultorii de aici continuă intens lucrările de întreținere și irigarea la culturile de ceapă și cartofi timpurii.

Se extind culturile intercalate

Asigurarea unor cantități îndestulătoare de furaje pentru efectivele de animale constituie una din grijile permanente ale conducerii C.A.P. Vînători — Popricani. Astfel, la executarea primei lucrări de întreținere a sfeclei furajere au fost mobilizate forțe însemnate, prima prașilă fiind deja terminată. Peste cîteva zile, se va trece la prășitul porumbului, o dată cu care, în această cultură, se vor însămînța intercalat 40 de hectare cu dovleci. De asemenea, merită evidențiat și faptul că aici este gospodărită cu grijă fiecare palmă de pămînt. Terenul din parcul de furaje, eliberat de stogurile de nutrețuri, a fost arat și semănat.

Realizările istorice din anii socialismului — strălucită confirmare a justeței politicii partidului

65 de ani de la făurirea P.C.R.

Continuator direct al mișcării revoluționare, socialiste, al partidului clasei muncitoare făurit în 1893, trăgîndu-și seva și vitalitatea din glorioasa istorie de milenii a poporului nostru, Partidul Comunist Român, creat la 8 Mai 1921, a dus mai departe și a ridicat pe o treaptă superioară, în noile împrejurări istorice ale dezvoltării țării, lupta de eliberare socială și națională. Meritul esențial al P.C.R. în fața poporului român constă în aceea că a dus la împlinire năzuințele acestuia de libertate și dreptate socială și națională, de progres și bunăstare. „Niciodată în România — arăta tovarășul **NICOLAE CEAUȘESCU, nu a existat un alt partid politic cu o istorie atît de bogată și de glorioasă, care să fi luptat cu abnegație și să fi realizat atît pentru fericirea poporului român, pentru măreția națiunii noastre".**

În lupta eroică desfășurată de partid, revoluția de eliberare socială și națională, antifascistă și antiimperialistă din August 1944 — rezultat al eforturilor P.C.R. de unire a tuturor forțelor naționale pentru apărarea intereselor întregului popor, a integrității și independenței patriei noastre — a deschis calea marilor schimbări revoluționare din țara noastră, trecerii puterii în mîna celor ce muncesc, făuririi conștiente de către popor a propriului său viitor, comunist. În cele peste patru decenii care au trecut de la evenimentele din August 1944, România s-a afirmat ca una din cele mai dinamice societăți contemporane și, totodată, ca o țară liberă, suverană, cu un prestigiu crescînd pe arena mondială. Întreaga epocă străbătută în acești ani se înscrie, după cum aprecia tovarășul Nicolae Ceaușescu, drept „cea mai măreață și înfloritoare din întreaga dezvoltare istorico-socială a poporului român". Sub conducerea partidului revoluționar al clasei muncitoare, poporul nostru a parcurs mai multe etape istorice de dezvoltare, de la orînduirea burgheză, cu rămășițe feudale, la societatea socialistă multilateral dezvoltată de astăzi. Dintr-o țară cu o economie preponderent agrară, slab dezvoltată, România a devenit un stat socialist industrial-agrar, cu o industrie puternică și o agricultură avansată, cu un nivel de trai material și spiritual în continuă creștere.

Plecînd de la nivelul scăzut de dezvoltare economică pe care-l avea România, partidul a situat în centrul activității de

Lector univ. dr.
DIONISIE MORĂRAȘU

(continuare în pag. a 3-a)

Viața cultupală · viața cultupală

Pe estrade și în locuri de agrement

Iașul, îmbrăcat în straie de sărbătoare, asemeni tuturor localităților patriei, a întîmpinat Ziua muncii prin muncă, dar și prin cîntec și joc. Natura generoasă a fost alături de noi, verdele crud al pomilor lufindu-se la întrecere în prospețime cu movul liliacului sau cu albul imaculat al lăcrămioarelor.

La Iași și în împrejurimi, ca de obicei la sărbători dragi, numeroase formații de artiști amatori au încîntat publicul prin măiestria interpretativă. Și tot ca de obicei, pionierii și școlarii patriei au fost primii. Pe estrada din Piața Unirii, ei au deschis programul în ziua de 1 Mai, un program care avea să dureze multe ore și la care au mai contribuit formații de la Casa sindicatelor, de la diferite licee ieșene. Și, ca o noutate, pe estradele din Piața Unirii și din Parcul Copou au evoluat și formații studențești.

Să ne reîntoarcem la pionieri și să spunem că, deși fusese programată numai fanfara, au venit și alți micuți artiști, din dorința de a se produce în fața locuitorilor Iașului. Am avut și o surpriză : Casa pionierilor și școlarilor patriei a prezentat un cu totul nou și foarte tînăr grup de muzică folk (îndrumător, prof. Mihai Bucătaru). Aplauzele adresate micilor interpreți au răsplătit talentul și pasiunea cu care ei se apleacă asupra artei.

La Copou, la Ștrand, la Ciric, de dimineață pînă seara, și în prima zi de mai, și ieri, s-a cîntat, s-au rostit versuri închinate patriei, partidului, muncii libere, vieții tot mai luminoase pe care o trăim, s-a dansat.

La Ciric, în umbra codrilor, pe iarba proaspătă sau pe lac, mii și mii de ieșeni au petrecut ore de încîntare în mijlocul naturii. Soarele torid i-a îndemnat pe mulți să facă plajă. Fanfara I. M. „Nicolina", în frunte cu neobositul Ionel Șerban, sau formațiile de muzică populară și ușoară de la I.M.C. etc., întregeau atmosfera sărbătorească. Și aici, o premieră absolută pentru Iași : apariția unui minicar, exact ca pe Litoral. „Este o realizare a colectivului de oameni ai muncii de la I.J.T.E., îmi spunea tovarășa Elena Grigoraș, secretar al Comitetului municipal de partid — și merită apreciată". Așadar, în fiecare zi de sărbătoare, minicarul vă invită la o plimbare pe aleile Ciricului.

Au fost două zile frumoase, două zile în care, pe estradele Iașului, în locurile de agrement, artiștii amatori au prezentat cîte ceva din măiestria lor, în fața oamenilor muncii care s-au bucurat de o binemeritată odihnă.

SILVIU COSTINESCU

Manifestări consacrate gloriosului jubileu al partidului

■ Aniversarea a 65 de ani de la făurirea Partidului Comunist Român este întîmpinată, și în județul nostru, prin noi manifestări politico-ideologice și cultural-artistice. Cu prilejul zilei de 1 Mai și al Zilei tineretului, oamenii muncii din județul Iași, întreaga generație tînără au adus un cald omagiu partidului, secretarului său general, tovarășul Nicolae Ceaușescu, președintele Republicii, de numele și activitatea căruia se leagă istoricele izbînzi în construcția socialismului, din epoca ce cu mîndrie îi poartă numele. Între aceste noi manifestări se înscriu cele inițiate de Consiliul județean al educației politice și culturii socialiste — conferința **„P.C.R. — centrul vital al națiunii noastre socialiste"** (la Direcția județeană de poștă și telecomunicații) ; expunerea-dezbatere **„Rolul conducător al P.C.R. în desfășurarea luptei pentru transformarea revoluționară a societății"** (la Casa personalului didactic) și simpozionul intitulat **„Luminoase tradiții de luptă revoluționară pentru dreptate și libertate națională"** (la Facultatea de farmacie a I.M.F.).

■ În comunele județului nostru, între care Comarna, Vlădeni, Costuleni, Răducăneni, Bivolari și Popricani, au fost prezentate **expuneri** referitoare la apropiatul moment aniversar din viața partidului și a țării, urmate de programe artistice ale formațiilor de amatori, înscrise în actuala ediție a Festivalului național al muncii și creației „Cîntarea României".

■ La căminele culturale din localitățile componente ale orașului Pașcani a fost prezentată expunerea **„Marile realizări obținute de poporul român în Epoca Ceaușescu"**, urmate de programe artistice conținînd

versuri și cîntece dedicate patriei și partidului. La clubul „Unirea" din Pașcani a avut loc dezbaterea **„Partidul clasei muncitoare în slujba intereselor vitale ale poporului, ale patriei"**. Tot acolo, s-a deschis o expoziție de carte **„Din gîndirea social-politică a președintelui României socialiste, Nicolae Ceaușescu"**. **(C. Enea)**

■ În orașul Tîrgu Frumos, a avut loc simpozionul **„65 de ani de la făurirea Partidului Comunist Român"**. De asemenea, la Spitalul orășenesc a fost prezentată expunerea **„Făurirea P.C.R. — moment de importanță vitală în istoria poporului nostru"**, iar biblioteca orășenească găzduiește expoziția de carte social-politică **„P.C.R. — făuritorul destinelor noastre socialiste și comuniste"**.

■ O manifestare dedicată aniversării partidului a avut loc și la Spitalul pentru studenți și elevi din Iași. Cu acest prilej, cercetătorul științific Vasile Chirica, de la Institutul de istorie și arheologie „A. D. Xenopol", a prezentat expunerea **„Însemnătatea istorică a făuririi P.C.R."**. **(Dr. Angela Ilarion)**

■ La Hîrlău, în suita manifestărilor omagiale, au fost prezentate expunerea cu tema **„1986—1990 — cincinalul trecerii României la stadiul de țară mediu dezvoltată"** (la Casa de cultură) și o expoziție de carte social-politică. A avut loc, de asemenea, masa rotundă cu tema **„Concepția P.C.R., a secretarului său general, tovarășul Nicolae Ceaușescu, privind rolul națiunii în epoca contemporană"**. Astăzi, este programat, la Liceul agroindustrial, medalionul literar **„Partidul — Ceaușescu — România"**. Numeroși tineri din localitate au vizitat, în grup, Muzeul de istorie al orașului.

■ Aniversarea făuririi partidului a prilejuit o foarte interesantă întîlnire a locuitorilor comunei Grozești cu invitați din Iași : prof. Victoria Andries, directoarea Bibliotecii județene „Gh. Asachi", poeții Angela Traian, Mariana Codruț, criticul Constantin Pricop ș.a. Aceștia au vorbit despre importanța creării P.C.R., despre drumul glorios de luptă și victorii al poporului, condus de partid, despre înflorirea artei și culturii, cu deosebire în ultimii 21 de ani. Apoi, elevii școlii din Grozești au prezentat un program artistic. **(Gabriela Ioniță)**

■ În cadrul acțiunilor pionierești **„Tot înainte"** și **„Patrie română, țară de eroi"**, sub genericul **„Prietenii muzeelor"**, mii de pionieri din localitățile județului au vizitat muzeele Iașului, locuri de profundă rezonanță istorică și patriotică de pe cuprinsul județului. De asemenea, concertele educative **„Prietenii muzicii"** au beneficiat de prezența unui mare număr de pionieri, în sala Filarmonicii „Moldova" din Iași.

Ansamblul de cîntece și dansuri al Casei de cultură a sindicatelor în spectacolul pe care l-a susținut în ziua de 1 Mai pe estrada din Piața Unirii

Foto : S. LEONID

Tineresc omagiu adus patriei și partidului

Ziua de 2 mai — Ziua tineretului — a prilejuit, la Iași, în celelalte localități ale județului nostru, desfășurarea unor bogate manifestări politico-educative, artistice și sportive, antrenînd mii de tineri. Prin întregul complex de activități a fost adus un tineresc omagiu Partidului Comunist Român, la aniversarea făuririi sale, aleasă recunoștință prietenului apropiat al tinerei generații, tovarășul **NICOLAE CEAUȘESCU**, secretarul general al partidului.

Inițiate sub egida Consiliului municipal al educației politice și culturii socialiste, de către Comitetul municipal al U.T.C., manifestările tineretului de la Iași au debutat pe estradele amenajate la Ștrandul tineretului, printr-un atractiv program susținut de fanfara tineretului, audiat de oamenii muncii prezenți în acest frumos loc de agrement. Ca de fiecare dată, studioul artei tinere „Columna", condus de Petru Frăsilă, s-a prezentat cu unul dintre spectacolele reprezentative de muzică și poezie patriotică, reunind valoroși interpreți : muncitori, elevi și studenți. Au putut fi ascultate cîntece închinate patriei românе și eroilor neamului, partidului biruitor, păcii și prieteniei tuturor tinerilor, în spectacolul intitulat **„Omagiu țării și partidului"**, interpretat de membrii grupului vocal-instrumental „Sintex", de la C.F.S., solistul Radu Ștefan fiind laureat al Festivalului național „Cîntarea României", de grupul folk al Liceului industrial nr. 5, de ceilalți tineri artiști amatori.

De o mare atractivitate, apreciat ca atare de tineri, s-a bucurat carnavalul tineretului, care a început printr-un amplu alai, desfășurat din piața Casei de cultură a tineretului și studenților pînă la Ștrandul tineretului. Aici au avut loc parada și hora măștilor, momente de umor susținute de Constantin Fartaiș, de la C.F.S., și el laureat al Festivalului muncii și creației, de Doru Vicol și Doru Melnic, precum și concursuri distractive, manifestările cultural-recreative, care au continuat pînă seara tîrziu, cu programe de muzică disco și dans.

La Pașcani, carnavalul tineretului s-a desfășurat în piața Casei de cultură „Mihail Sadoveanu", circa 1 000 de tineri, mulți oameni ai muncii putînd asculta fanfara de la I.M.M.R., programele de muzică și poezie ale formațiilor artistice ale tineretului, continuate cu o seară de cîntece, umor și dans. În orașele Tîrgu Frumos și Hîrlău, în comunele județului, pe întreg parcursul zilei s-au desfășurat activități cultural-sportive, alte sute de tineri participînd la drumeții sau vizitînd în grup muzeele și locurile istorice de pe meleagurile ieșene.

CONSTANTIN ILIE

Cerc de teatru

La Liceul „C. Negruzzi" din Iași, elevii clasei a X-a C au constituit un cerc de teatru care își propune ca, prin intermediul artei, să reliefeze figuri de uteciști și tineri comuniști din contemporaneitate. O primă realizare a și fost înregistrată : cercul a pus în scenă piesa lui Dumitru Solomon intitulată „Fata morgana". Elevii liceului prezenți în sală au primit cu vii aplauze această realizare.

Daniela Siminiceanu, elevă

Dialog pe teme literare

La Liceul agroindustrial din Podu Iloaiei a avut loc un interesant și util dialog despre „Valori contemporane ale literaturii române", dialog la care au participat poeții Horia Zilieru, Aura Mușat, Tamara Pintilie, Dorian Obreja, prof. Nicolae Busuioc, cadre didactice și elevi din Iași și din localitate. A urmat un recital de poezie.

Audiție muzicală

Ca de obicei sîmbătă, la clubul „Prietenii muzicii" (Biblioteca „Gh. Asachi"), are loc o audiție muzicală, la ora 17. În program sînt incluse „Pagini din istoria valsului" ; „Invitație la vals" de C. M. v. Weber, „Povestiri din pădurea vieneză" de J. Strauss, „Moulin Rouge" de G. Auric și „Valsul" de M. Ravel. Va prezenta prof. univ. George Pascu.

Maria Popovici — extazul anotimpurilor

PRIN EXPOZIȚII

După cît de adevărat e că actorul trăiește din respirația spectatorilor, pictorul e un produs și al publicului care îl susține. Maria Popovici are darul de a transforma imaginile în sentimente și a da strălucire picturală culorilor, continuînd pe linia unui romantism ce corespunde solicitării generale. Nemaifiind la vîrsta aventurii, pictorița se străduie să fie cît mai perfectă în sensul decantării totale în literatura plastică pe care o cultivă cu perseverență și în a-și consolida un loc, fie și modest, printre mode și curente. Anume, ucenicind la școala maeștrilor moldoveni care au impregnat impresionismului o blîndă reverie de esență lirică, ea a optat pentru suveranitatea culorii ca forță de invocare a poeziei intime pe care o scrie, fără pretenții, vegetația. Pictura sa are savoare în măsura în care totul se petrece într-o transpoziție de încantare sinceră, pictorița fiind fascinată de ceea ce pot exprima muzical, asemeni tuburilor de orgă, tonurile combinate în godeuri. Florile ei țin să fie ademenitoare prin reciproca apropiere pictură — viață, ba chiar dilată pictogenia naturii, tocmai spre a ne atrage atenția cît sînt de fericite în gățeala lor festivă. Și aceasta fiind o stare generală, piesele nu sînt încremenite într-un extaz solitar, ci comunică între ele ca un ciopor de fete în zi de duminică.

În schimb, peisajul e ceva mai grav, aici spaclul operînd o epurație a amănuntului și insistînd pe dominantele cromatice. Evlavia croșetării grijului a profilelor portretistice de la flori se transformă în gesturi brusce, cu evident efort fizic, dar, în loc de o demitizare a culorii, se obține o polifonie de nuanțe luptînd fiecare pentru lumină și împreună formînd acorduri de frîngere a tușei cu interesantă forță evocatoare. E o tehnică seducătoare, în care decisive sînt libertatea ritmurilor și viziunea de ansamblu. Se obține un echilibru al expresiei, suprapunerile de pastă fiind sugerate de un singur gest decisiv și, totodată, rămîne nealterată libertatea de a presupune. Imaginea respectivă transmite doar, invitîndu-ne să construim, împreună cu jocul doar bănuit al fuigilor de culoare, ceva asemeni solzilor de pe aripile fluturilor pe care îi furi pe degete.

În ansamblu, o reușită întreprindere de a dilata frumusețile naturii și a le oferi sub formă de eșantioane ce închid în ele emoția artistică a unor trăiri de extaz. Expoziția, care a fost deschisă la galeriile „Flacăra Iașului", s-a bucurat de un real succes de public.

AUREL LEON

Întreprinderea minieră Rovinari

cu sediul în orașul Rovinari
localitatea Poiana, județul Gorj,
telefoane : 12225 sau 18136

încadrează **muncitori** (bărbați) între 18—45 de ani, calificați și necalificați, astfel:

— **lăcătuși și electricieni**, categ. II—VII;

— **sudori autogeni**, categ. IV—VI;

— **muncitori necalificați.**

Se asigură locuințe în apartamente, în orașul minier Rovinari pentru familiști și în dormitoare comune, pentru nefamiliști.

Muncitorii de pe liniile tehnologice din cariere dispun și de alte drepturi, cum sînt:

— transportul la locul de muncă și la domiciliu cu mijloace în convenție, muncitorii plătind 30 de lei lunar;

— echipament de lucru și de protecție, conform reglementărilor existente;

— o masă gratuită la intrarea în schimb;

— retribuția în acord global, coeficientul mediu de retribuire fiind 120—130 la sută;

— retribuția tarifară majorată cu 10 la sută pentru personalul calificat care lucrează pe liniile tehnologice;

— calificarea sau policalificarea în meseriile de lăcătuș, electrician, vulcanizator benzi transportoare, sudor și excavatorist, pe excavatoare cu rotor;

— muncitorii calificați care lucrează pe liniile tehnologice sînt retribuiți după rețeaua „Exploatări la zi de cărbune și minereu cu utilaje grele", conform D.C.S. 325/1983, ceea ce înseamnă cu 300 — 650 lei lunar mai mult față de rețeaua „C.M.A.";

— tinerii care nu au satisfăcut stagiul militar sînt scutiți de efectuarea stagiului militar;

— preluarea cheltuielilor de școlarizare pentru cei transferați în interesul serviciului.

În cadrul I.M. Rovinari se desfășoară activități în regim de program continuu.

Avînd în vedere importanța muncii din sectorul minier, nu se încadrează persoane care au avut contractul de muncă desfăcut conform art. 130, lit. e, l, f, k din Codul muncii.

La încadrare, cei interesați vor prezenta obligatoriu cartea de muncă și o apreciere a colectivului în care își desfășoară activitatea.

Încadrările se fac zilnic la sediul unității, între orele 8—10.

Combinatul chimic Giurgiu

încadrează

— **operatori-chimiști, bărbați**, categoriile 2—7.

Se asigură locuințe în municipiul Giurgiu.

Relații suplimentare se pot lua de la serviciul P.I.R., la telefoanele 912/71839 sau 912/71897.

Centrul de cercetare științifică și inginerie tehnologică pentru utilaj metalurgic și prese Iași

cu sediul în str. Ilie Pintilie nr. 16 (la sediul I.C.S.I.T.P.S.C.)

încadrează prin concurs

personal pentru activitatea de cercetare-proiectare, cu următoarele specializări:

— **ingineri mecanici, automatiști, electromecanici;**

— **economiști — economia industriei;**

— **tehnicieni proiectanți;**

— **desenatori tehnici.**

Cei interesați trebuie să aibă domiciliul stabil în municipiul Iași și să îndeplinească prevederile Legii nr. 12/1971.

Redacția ziarului „Flacăra Iașului"

aduce la cunoștință că **anunțurile la „mica publicitate"** se primesc zilnic, între orele 8—10 și 17—19, cu excepția zilei de sîmbătă, cînd programul de lucru este între orele 8 și 14. Se percep următoarele tarife:

I. **Tarife de bază (lei pe cuvînt):**

— pierderi — 2,50

— oferte de serviciu — 4,00

— schimburi de locuințe — 4,00

— închirieri — 4,00

— decese — 4,00

— aniversări — 5,00

— diverse — 6,00

— vînzări-cumpărări — 6,00

II. **Sporuri de tarif:**

— publicarea în chenar — 30 la sută;

— publicarea în următoarele 5 zile — 50 la sută.

III. **Alte prevederi:**

— anunțurile sub 10 cuvinte se tarifează pentru 10 cuvinte;

— sporurile de tarif se calculează la valoarea anunțului;

— pentru anunțurile retrase de beneficiar înainte de apariție, suma depusă se restituie, cu reținerea unei taxe de 10 lei.

Oficiul județean de turism Iași și filiala Pașcani

dispune de locuri în stațiunile de odihnă-tratament din țară, pe toată durata anului. În lunile mai—iunie și septembrie se aplică tarife reduse. Se asigură transport C.F.R. cu 25 la sută reducere.

Organizează pentru dumneavoastră:

— Sîmbra oilor, Maramureș, 9—13 mai;

— Trenul Litoralului, cu 1 zi în R.P. Bulgaria, 17—20 mai;

— Excursie la Constanța, cu vizionarea meciurilor Hidrotehnica Constanța — Terom Iași (handbal), F. C. Constanța — Poli Iași (fotbal) și Farul Constanța — Dinamo București (rugbi), 24—27 mai;

— Croazieră în Delta Dunării, 22—25 mai;

— Excursii în munții Retezat, Făgăraș, Bucegi, servicii asigurate la cabane, transport C.F.R., ghid salvamont, perioade la alegere;

— Minivacanțe de 5—6 zile pe Litoral, cu 1 zi în R.P. Bulgaria.

Mai primește înscrieri la următoarele excursii externe:

— R.S.C.: Vacanțe în R. S. C., 15—25 iulie, tren plus avion;

— R. S. C.: Turul R.S.C., 25 iulie — 8 august, avion;

— R. P. B.: Varna — Burgas — Kazanlîk — Plovdiv — Sofia — Tîrnovo — Ruse, 4—10 iulie, 8—14 august, tren plus autocar;

— R. P. B.: Ruse — Plevna — Sofia — Rilla — Plovdiv — Stara Zagora — Kazanlîk — Sliven — Burgas — Nessebar — Varna — Ruse, 8—17 iulie, tren plus autocar.

Rețineți !
Cooperativele de credit din județul Iași

acordă împrumuturi oricărui membru cooperator care a împlinit vîrsta de 18 ani, prezintă garanții în ceea ce privește rambursarea la termen a ratelor scadente și a achitat fondul social corespunzător împrumutului solicitat.

În condiții deosebit de avantajoase se acordă

IMPRUMUTURI ÎN SCOPURI PRODUCTIVE pentru :

— Cumpărarea și creșterea de VACI, JUNINCI, PORCI, OI, IEPURI DE CASĂ, PĂSĂRI ș.a. ;

— Procurarea de ROIURI DE ALBINE, STUPI, VIERMI DE MĂTASE;

— Cumpărarea de animale de tracțiune și furaje ;

— Construirea sau amenajarea de SERE ; SOLARII, RĂSADNIȚE, CIUPERCĂRII, procurare de material săditor ;

— Construirea de instalații pentru BIOGAZ ;

— Cumpărarea de MAȘINI ȘI UNELTE AGRICOLE, precum și orice alte materiale, ÎNGRĂȘĂMINTE CHIMICE, efectuarea de lucrări sau rezolvarea altor necesități care conduc la creșterea producției agroalimentare în gospodăriile populației;

— Construirea sau amenajarea de GRAJDURI, SAIVANE sau alte adăposturi pentru animale și păsări ;

Plafonul de acordare a împrumuturilor productive este cuprins între 1000 și 35 000 lei, cu un fond social depus de 200—7 000 lei, iar rambursarea în 12—48 luni.

Cooperativele de credit mai acordă ÎMPRUMUTURI DESTINATE NEVOILOR GOSPODĂREȘTI ȘI FAMILIALE. Cu un FOND SOCIAL DEPUS în sumă de 5 700 lei se poate obține un împrumut de 20 000 lei rambursabil în 30 de luni.

Relații suplimentare puteți obține de la COOPERATIVELE DE CREDIT sau membrii din consiliul cooperativei împuterniciți pe fiecare comună.

Cooperatori,

Nu ocoliți prietenul dv. de nădejde

COOPERATIVA DE CREDIT !

Orice nevoie ivită în gospodărie poate fi rezolvată cu ajutorul împrumuturilor acordate de cooperativa de credit.

Deveniți neîntîrziat membri ai cooperativei de credit !

I. C. S. Mărfuri alimentare Iași

informează că duminică, 4 mai 1986, între orele 7—13, vor fi deschise toate magazinele alimentare cu autoservire.

T. A. G. C. M. — Antrepriza nr. 3 Iași

cu sediul în Calea 23 August nr. 3

încadrează de urgență, prin concurs :

— **tehnician sau subinginer, specialitatea topometrist.**

Pentru relații suplimentare, vă puteți adresa la telefonul 43220, interior 131, biroul P.I.R.M.

Institutul de cercetare și proiectare Iași

Calea 23 August nr. 4

încadrează

— **inginer chimist,** specialist în tehnologia materialelor de construcții.

Condițiile de studii și vechime sînt cele prevăzute în Legea nr. 12/1971; retribuția, conform Legii nr. 57/1974.

Relații suplimentare se pot obține la telefonul 44511, interior 125.

Combinatul petrochimic Midia

cu sediul în Năvodari, Cap Midia

recrutează personal (băieți, absolvenți a 10—12 clase)

pentru calificare în meseria de :

— **operator petrochimie.**

De asemenea, recrutează urgent, pentru încadrare, personal calificat în meseriile :

— **operator chimist ;**
— **compresorist ;**
— **electromecanic AMA.**

Unitatea asigură locuință pentru familiști în orașele Năvodari și Constanța (pentru cei cu experiență), iar pentru nefamiliști — în căminele pentru tineret din orașul Năvodari.

Relații suplimentare se pot obține la telefonul 916/64600, interior 2123 pentru școlarizare și interior 1045, pentru încadrare.

Cooperativa „Solidaritatea" Iași

Str. Crișan nr. 12

achiziționează de la populație

● **încălțăminte cu tălpi poliuretan (EPA 9),** care pot fi recondiționate, precum și **cizme femei și bărbați** pentru îngaloșări și încăputări.

Achiziționarea se face prin unitatea nr. 4, din Șoseaua Națională nr. 194, parter (din Podu Roș), unitățile nr 24 din Păcurari, nr. 36 și nr. 49 din blocul D 3, Alexandru cel Bun.

● Prin unitatea nr. 51 din str. C. Negri, blocul C 5, achiziționează de la populație **confecții din piele și blană,** în vederea recondiționării și valorificării acestor produse. Plata se face la prezentarea produselor. Unitatea este deschisă zilnic, între orele 8—16.

Întreprinderea de coloranți „Colorom" Codlea

încadrează urgent :

— **ingineri chimiști — finisarea produselor textile ;**

— **ingineri chimiști — tehnologia substanțelor organice.**

Vechimea în muncă : minimum 5 ani.

Întreprinderea asigură locuință.

Combinatul de fibre sintetice Săvinești

încadrează :

— **șef manevră ;**
— **mecanici locomotivă ;**
— **meseriaș cale ;**
— **șef echipă cale ;**
— **șef stație C.F.U.**

Cei interesați trebuie să fie calificați în meseria respectivă și să posede autorizație de la organele C.F.R.

mica publicitate

FELICITĂRI

Soția, copiii, nora, ginerii și nepoții urează dragului lor Petru I. Huruniuc din satul Alexandru cel Bun, comuna Vlădeni, cu ocazia pensionării, multă sănătate și mulți ani fericiți. (5293)

La buchetul vieții Valeriu Stingaciu adaugă cel de-al 30-lea trandafir. Familia îi urează la mulți ani. (5281)

Scumpa noastră Lucreția Olaru din Ruginoasa a împlinit vîrsta de 54 ani. Soțul, fetele, ginerii și cei 7 nepoți îi urează mulți ani cu sănătate. (3666)

VÎNZĂRI-CUMPĂRĂRI

Vînd „Dacia 1300 Lux", 17 000 kilometri. Telefon 36738, după ora 17. (5009)

Vînd, urgent, „Skoda S.100". Telefon 40541. (5013)

Vînd apartament trei camere. Strada Primăverii nr. 13 A. Telefon 33522 — familia Nechita Constantin. (5031)

Vînd, convenabil, „Dacia 1100". Telefon 14284. (5177)

Vînd mobilă diversă, radiocasetofon stereo japonez „Asahi", fotoliu-pat, glasvand balcon, butelie aragaz. Strada Sărărie nr. 6, scara A, etaj 2, apartament 6. Telefon 52926 — Roisman. (5045 ; 5188)

Vînd apartament trei camere, ultracentrai (zona Gării). Telefon 42364. (5205)

Vînd „Dacia 1300" din depozit, apartament cu 5 camere și mașină de cusut electrică. Telefon 49060. (4745 ; 5190)

Vînd, urgent, apartament trei camere decomandate. Telefon 52560, după ora 18. (5192)

Cumpăr „Jupiter 4", eșapament, „C.Z. Sport", foto-tapet. Telefon 77313. (5212)

Vînd foarte urgent și la preț vechi, apartament două camere. Telefon 56285. (5225)

Cumpăr multimetru „T.L. 4 M", nou. Telefon 49647, după ora 19. (5232)

Cumpăr bloc motor „Gordini". Telefon 46059. (5240)

Vînd 15 stupi cu albine. Stradela Săvescu 1. Relații, duminică, 4 mai 1986, orele 9—11. (5266)

Vînd mașină de cusut piele „Singer" și butelie aragaz. Telefon 38562. (5283)

Vînd „Dacia 1100" cu set motor rezervă. Telefon 72467. (5302)

Vînd radiocasetofon stereo „Trident" japonez și butelie aragaz de 5 kg. Telefon 16392, după ora 20. (5306)

Vînd televizoare „Rubin 102" și „Snagov". Telefon 43171. (5334)

Vînd sau închiriez urgent, avantajos, garsonieră, zonă centrală. Telefon 55081. (5337)

Vînd, la preț vechi, apartament două camere decomandate, confort I (Tătărași). Telefon 79025. (5206)

Cumpăr „Dacia 1300" sau „Olteit Club", fabricate după anul 1983. Telefon 44395. (5346)

SCHIMBURI DE LOCUINȚE

Bacău, schimb apartament cu două camere, gaze, cu similar Pașcani. Relații, la telefonul 980/61327. (3662)

Schimb apartament proprietate, trei camere, cu apartament două camere. Telefon 62072. (5323)

Botoșani, schimb apartament două camere, cu similar sau casă naționalizată, Iași. Telefon, Iași, 22575. (4944)

Schimb apartament patru camere, aleea Plăieșilor 3, bloc V.1, scara A, etaj 3, apartament 2 (Alexandru cel Bun) cu apartament două, trei camere. (4970)

Schimb apartament trei camere, confort I, Tătărași, cu apartament două camere și o garsonieră sau 2 garsoniere. Informații: strada Ciurchi nr. 123, bloc E 3, scara D, etaj 3, apartament 2, după ora 14. (5195)

Schimb apartament proprietate personală, două camere, cartierul Tudor Vladimirescu, cu apartament trei camere, același cartier. Telefon 49494. (5234)

Schimb apartament două camere decomandate (zona Zugravi) cu apartament trei camere decomandate (zona Tătărași). Telefon 71447. (5272)

Iași, schimb apartament trei camere, cu apartament 2, 3, sau 4 camere București. Telefon, București, 90/887328, după ora 17. (5273)

Schimb apartament trei camere cu apartament două camere și o garsonieră, eventual casă naționalizată. Relații, la telefonul 35487, duminică, după ora 14. (5297)

ÎNCHIRIERI

Închiriez apartament pe un an de zile. Plata anticipat. Telefon 50557. (5006)

Caut urgent garsonieră mobilată (semimobilată). Telefon 40477, între orele 17—20. (5235)

Primesc în gazdă o fată. Str. Eternitate 84, blocul Z. 2—1, scara E, etajul I, apart. 1. (5321)

Ofer cameră mobilată la elevi sau studenți. Telefon 48198. (5341)

PIERDERI

Pierdut foaie de parcurs, seria Bp, nr. 673481, eliberată de I.U.G.T.C. Iași pe numele Constantin Vornicu. O declar nulă. (4978)

Pierdut comandă de alimente, eliberată de I.C.S.M.A. Iași, pe numele Amariei Dumitru. O declar nulă. (5168)

Pierdut filă din C.E.C. cu limită de sumă, seria A 17, nr. 666550, aparținînd Consiliului popular al comunei Cucuteni — Iași. (5179)

Pierdut foaie de parcurs din 21 aprilie 1986, cu nr. 664810, eliberată de I.U.G.T.C. Iași pe numele Nazarcu Ion. O declar nulă. (5201)

Pierdut foaie de parcurs, nr. 537140 din 14 aprilie 1986, eliberată de I.U.G.T.C. Iași pe numele Băiteanu Isidor. O declar nulă. (5208)

Pierdut, duminică 27 aprilie, în jurul orei 17, în tramvaiul 1 (zona Baza 3) una sacoșă albastră cu un aparat de radio „Monica" și ochelari de vedere. Aducătorului ofer recompensă. Str. Vasile Lupu 124, blocul A.1, scara A, etajul 1, apart. 5, familia Dmytruk Iosif. (5233)

Pierdut chitanță nr. 51 din 8 ianuarie 1986, eliberată de Vama Otopeni, pe numele Popescu Aurica. Se declară nulă. (5237; 5238)

Pierdut ștampila nr. 9 aparținînd Antreprizei nr. 1 — T.A.G.C.M. — Iași, pe numele Macovei Florea. Se declară nulă. (5241)

Pierdut comandă alimente eliberată de I.C.S.M.A. Iași, pe numele Pitariu Agripina. Se declară nulă. (5251)

Pierdut parafă medic pe numele Ghiragosian Cornel. O declar nulă. (5270)

Pierdut autorizație de exercitare a meseriei de dulgher, seria A, nr. 121936, eliberată de Consiliul popular Belcești, pe numele Sîrbu I. Ștefan. O declar nulă. (5309)

Pierdut comandă alimente, eliberată de I.C.S. mixtă Pașcani, pe numele Gheorghe Dumitrache. O declar nulă. (3663)

Pierdut comandă alimente, eliberată de I.C.S. mixtă Pașcani, pe numele Maria Apostol-Iordăchioaia. O declar nulă. (3664)

Pierdut comandă alimente, eliberată de I.C.S. mixtă Pașcani, pe numele Maria Leuță. O declar nulă. (3667)

Pierdut comandă alimente, eliberată de I.C.S. mixtă Pașcani, pe numele Constantin Obreja. O declar nulă. (3669)

Pierdut comandă alimente, eliberată de I.C.S. mixtă Pașcani, pe numele Maria Pătrău. O declar nulă. (3670)

Pierdut, joi, 1 mai 1986, în trenul personal Pașcani—Iași—Ciurea, aparat foto „Praktica". Aducătorului ofer mare recompensă. Telefon 39904. (5350)

OFERTE DE SERVICII

Căutăm femeie pentru îngrijirea unui copil mic. Telefon 48143. (5231)

Caut femeie îngrijire copil de un an (zona Hala centrală). Telefon 40078, între orele 17—20. (5236)

Caut femeie externă, îngrijire copil de un an. Telefon 49555, după ora 16. (5284)

Caut femeie (externă) pentru îngrijire copil. Str. Pinului nr. 9, etajul 2. (5319)

DECESE

MITICĂ, fiu, familiile Costache și Elena Potur, Gheorghe și Sofica Manea, Romeo și Ana Hulei, Ion și Maria Gaudum și nepoții Liviu, Rodica, Mariana, Fănel, Steluța, Corneliu, Florina, Țica și Mihai anunță cu regret moartea bunei lor mame, soacre și bunici ELENA POTUR, 86 de ani. Înmormîntarea, marți, 6 mai, ora 13, la cimitirul Podgoria — Copou. Un gînd pios pentru sufletul ei bun. (5349)

FAMILIA îndurerată anunță cu regret stingerea din viață a dragului ei tată, bunic și străbunic DUMITRU UNGUREANU, în vîrstă de 93 de ani. Înmormîntarea a avut loc vineri, 2 mai 1986, la cimitirul Eternitatea. Lacrimi și flori pe tristul lui mormînt. Nu-l vom uita niciodată. (5301)

IULIANA Baltag, fiică, ginerele și nepoții anunță cu durere trecerea în neființă a scumpei lor mame și bunici, EUGENIA ILAȘCIUC (Romașcanu), 73 de ani. Înmormîntarea, duminică, 4 mai, ora 14, la cimitirul Eternitatea, în capela căruia este depusă defuncta. Nu o vom uita niciodată. (5330)

ELENA, soție, copiii, nurorile, ginerii și nepoții anunță decesul, după o scurtă dar grea suferință, al bunului lor soț, tată și bunic IOAN CONDURACHE, 77 de ani. Înmormîntarea, duminică, 4 mai, la cimitirul din satul Tansa, comuna Belcești. Regrete eterne. (5338)

SOȚIA, copiii și nepoții anunță moartea fulgerătoare a iubitului lor soț, tată și bunic CONSTANTIN PISTOL. Înmormîntarea va avea loc marți, 6 mai, ora 13, la cimitirul Eternitatea, în a cărui casă mortuară este depus corpul neînsuflețit. Nu-l vom uita niciodată. (5347)

★

Locatarii blocului 182 din Șoseaua Națională regretă sincer decesul colocatarei prof. Jana Ieremiciuc și transmit întreaga compasiune familiei îndoliate.

Familiile Grămadă și Ciobanu sînt alături de dr. Emilian Ieremiciuc la greaua pierdere suferită prin decesul soției. (5320)

S-a stins sufletul blînd, generos și nobil al prof. Jenica Ieremiciuc. Familia Halibei deplînge această pierdere neașteptată și transmite dr. Ieremiciuc și copiilor săi compasiune profundă și sincere condoleanțe. (5322)

Familiile Morărașu, Luca și Mihai depling trecerea în neființă a scumpului lor Sava Tănasă, 42 de ani, transmițînd sincere condoleanțe familiei. Lacrimi și flori pe tristul lui mormînt. (5324)

Colectivul serviciului C.T.C. 153, de la Întreprinderea „Tehnoton" este alături de colega Mariana Ionescu la marea durere pricinuită de încetarea din viață a socrului său. (5326)

Familia general maior (r) Baciu Teodor aduce un ultim omagiu distinsului ei prieten Constantin Pistol, transmițînd sincere condoleanțe familiei îndurerate. (5329)

Colectivul Casei sindicatelor Iași este alături de directorul Constantin Pistol la greaua pierdere suferită prin decesul tatălui și transmite condoleanțe întregii familii. (5331)

Colectivul oamenilor muncii din cadrul secției transporturi Dancu a Întreprinderii de execuție și exploatare a lucrărilor de îmbunătățiri funciare Iași este alături de maistrul Iordache Tănase și-i exprimă întreaga compasiune pentru pierderea fratelui. Sincere condoleanțe. (5335)

Familia Emil Braner este alături de familia Constantin Pistol în aceste momente grele pricinuite de pierderea tatălui și-i transmite condoleanțe. (5336)

Anica Gornicioiu împărtășește marea durere a familiei Pistol și-i transmite sincere condoleanțe pentru pierderea suferită. (5340)

Familiile Roșu și Agapi regretă stingerea din viață a celei ce a fost Eugenia Ilasciuc. Lacrimi și flori pe tristul ei mormînt. (5342)

Familia Constantin și Letiția Pasnicu regretă trecerea în neființă a iubitului ei prieten și coleg Vitalie Vasilache, transmițînd sincere condoleanțe Marianei-Toni. (5339)

Asociația de locatari Punct termic Hala Centrală regretă cu adîncă durere dispariția fulgerătoare a fostului administrator Constantin Pistol. Condoleanțe familiei îndurerate. (5343)

Absolvenții Liceului Național Iași, promoția 1952, profund îndurerați, regretă dispariția prematură a colegului lor Vitalie Vasilache și transmit familiei îndoliate sincere condoleanțe. (5344)

Familia Merlușcă participă la durerea familiei Botez pricinuită de decesul celei ce a fost Suzana Botez, din Dobrovăț. (5348)

Colectivul restaurantului „Central" este alături de colega Elena Tănasă în aceste momente grele pricinuite de dispariția fulgerătoare a multiubitului ei soț. Sincere condoleanțe familiei îndoliate. (5305)

Colectivul Administrației financiare Iași transmite sincere condoleanțe colegilor Gheorghe Bocancea și Elena Macovei pentru pierderile suferite. (5307)

Asociația de locatari bulevardul Independenței 24, bloc Y 3, exprimă întreaga compasiune familiei Agachi pentru pierderea suferită. (5308)

Colectivul Serviciului aprovizionare de la I.M.M.R. Pașcani transmite sincere condoleanțe familiei Ioan Hariga pentru pierderea suferită. (3665)

A încetat să bată inima bunei noastre mame și bunici Zoița C. Niculiță, din Blăgești — Pașcani. O pling cu nespusă durere copiii și nepoții. Regrete eterne! (5312)

Diriginta împreună cu elevii clasei a XII-a A de la Liceul industrial „Nicolina" sînt alături de elevul Remus Drăcșanu la marea durere pricinuită de pierderea surorii. (5313)

Familia Mihai și Valerica Lăpușneanu transmite sincere condoleanțe familiei Dudău pentru pierderea suferită. (5314)

Colegii de muncă regretă trecerea în neființă a tovarășului Sava Tanasă și transmit sincere condoleanțe familiei îndoliate. (5315)

Aflînd de decesul celui ce a fost un bun prieten și colocatar, om de înaltă ținută profesională, ing. Vitalie Vasilache, fost șef lucrări, familiile Emil Hagiu, Octavian Bodnar și Teodor Clim transmit sincere condoleanțe familiei îndoliate. (5318)

Familia inginer Gheorghe Ștefănescu deplînge decesul fulgerător al celui ce a fost Mircea Vieru. Îi vom păstra o vie amintire. (5167)

Colectivul compartimentului prețuri, I. M. „Nicolina", transmite colegei Marta Palade sincere condoleanțe pentru pierderea tatălui. (5172)

Daniela, Oana, Robert, Radu și Romeo regretă dispariția prematură a celei ce a fost o devotată colegă și prietenă, Monica Aslan și sînt alături de familia îndurerată. (5180)

Colegii de muncă de la Centrala T.A.G.C.M. și Antrepriza 2 sînt alături de Lenuș Aciobăniței la pierderea prematură a fiului ei, Adrian, și-i transmit sincere condoleanțe. (5184)

Colectivul clinicii a II-a O.R.L., Spitalul C.F.R. Iași, este alături de doctor Emilian Ieremiciuc și-i transmite sincere condoleanțe pentru pierderea soției. (5202)

Colectivul formației de întreținere și reparații aparatură medicală, Direcția sanitară, Regionala C.F.R. Iași, transmite sincere condoleanțe tovarășului doctor Emilian Ieremiciuc pentru pierderea soției. (5203)

Elevii clasei a III-a C, Școala 31, împreună cu învățătoarea, sînt alături de Bogdan Zmuschi la greaua pierdere suferită prin decesul mamei. Sincere condoleanțe. (5204)

Colectivul Agenției C.E.C. Tătărași transmite sincere condoleanțe tovarășului director Nicoiac Axinte pentru pierderea suferită. (5197)

Electricienii din secția fire II, C.F.S., sînt alături de maistrul Alexandru Guraliuc la durerea pricinuită de decesul mamei. (5199)

Colectivul secției Poli 2, schimbul C, C.F.S. Iași, transmite sincere condoleanțe familiei Petru Vieru pentru pierderea tatălui. (5200)

Colectivele laboratoarelor de radiologie, Spitalului și Policlinicii C.F.R. Iași sînt alături de doctor Emilian Ieremiciuc la marea durere pricinuită de pierderea soției. Sincere condoleanțe. (5213)

Oamenii muncii din Direcția sanitară C.F.R. Iași sînt alături de doctor Emilian Ieremiciuc, greu încercat de stingerea prematură din viață a soției sale, și-i transmit sincere condoleanțe. (5214)

Colectivul Clinicii medicale a Spitalului C.F.R. este alături de familia doctor Emilian Ieremiciuc și-i transmite sincere condoleanțe. (5217)

Colectivul I.F.E.T. Iași este alături de colega Alexandrina Dabija la durerea pricinuită de moartea mamei. Sincere condoleanțe. (5218)

Familia mulțumește în mod deosebit colectivului sistematizare din cadrul Consiliului popular județean Iași, vecinilor, cît și tuturor rudelor și prietenilor care, prin ajutorul lor moral și material, i-au fost alături la marea durere pricinuită de decesul celui ce a fost un bun soț, tată, bunic și un om de o aleasă noblețe sufletească, Vasile T. Blănaru. (5227)

Colectivul Bazei de mecanizare O.G.A. Iași este alături de colegul Petru Minea în aceste clipe grele pricinuite de pierderea fratelui și-i transmite sincere condoleanțe. (5228)

Colectivul de așchietori al secției mecano-energetic — I.M. „Nicolina" — transmite sincere condoleanțe maistrului Petru Voichița pentru pierderea mamei. (5229)

Colectivele cadrelor medicosanitare din secțiile chirurgie și A.T.I., Spitalul C.F.R. Iași, adresează medicului primar radiolog al spitalului, dr. Emilian Ieremiciuc, întreaga lor compasiune pentru ireparabila și prea dureroasa pierdere suferită prin stingerea din viață a soției. Un gînd pios pentru sufletul ei ales. (5230)

Familiile Iuraș și Kleci sînt alături de bunica lor Elena, la durerea pricinuită de moartea bunicului, Nicolaie Vicol. O lacrimă pentru sufletul lui bun. (5243)

Colectivul cadrelor didactice de la Liceul agroindustrial Podu Iloaiei este alături de tovarășa profesoară Maria Dumbravă la greaua pierdere suferită. Sincere condoleanțe. (5244)

Colectivul I.F.E.T. Iași este alături de familia inginer George Hapurne la durerea pricinuită de pierderea suferită. Sincere condoleanțe! (5245)

Viorica Ababei, împreună cu familia, aduc cele mai calde mulțumiri tuturor celor care le-au împărtășit, prin prezență, flori și telegrame, adînca durere încercată prin pierderea celui care a fost distinsul și mult îndrăgitul dr. Boris Ababei. (5248)

Colectivul echipei condusă de Mircea Mocanu din cadrul I.J.I.M. Iași, sectorul construcții, transmite sincere condoleanțe familiei Romila pentru greaua pierdere suferită prin decesul celui ce a fost un minunat prieten și coleg, Neculai Romila. Lacrimi și flori pentru sufletul lui nobil! (5249)

Colectivul atelierului mecanic — țesătorie clasică, de la Întreprinderea de mătase „Victoria" Iași, regretă profund încetarea din viață a celui ce a fost un bun coleg, Petru Agachi. (5253)

Colectivul Clinicii a II-a Obstetrică-ginecologie transmite sincere condoleanțe colegei Iosefina Agachi pentru dispariția fulgerătoare a soțului. (5257)

Colectivul Centrului de librării Iași transmite sincere condoleanțe colegei Melania Tugui pentru pierderea mamei. (5259)

Colectivul Oficiului de calcul al Combinatului de fibre sintetice este alături de Tori Maxim la greaua pierdere suferită prin decesul mamei. (5261)

Soțul și copiii mulțumesc din suflet rudelor, colegilor de la Cooperativa „Prestațiunea" și de la atelierul-școală, Liceul 5, cunoștințelor, vecinilor și tuturor celor care prin prezență, ajutor, telegrame, coroane și flori au fost alături la marea durere pricinuită de trecerea în neființă a celei ce a fost o bună soție și mamă, care nu va fi uitată niciodată, Elena Zmuschi. (5262)

Cadrele didactice de la Liceul energetic Iași aduc un ultim omagiu distinsei profesoare Jenica Ieremiciuc și transmit condoleanțe familiei îndoliate. (5264)

Colectivul Dispensarului policlinic C.F.R. Iași și al laboratorului de analize medicale, Policlinica C.F.R. Iași, sînt alături de doctor Emilian Ieremiciuc la greaua pierdere suferită prin decesul soției. (5265)

Părinții, frații, surorile, cumnatele și cumnații deplîng decesul fulgerător al scumpului lor Sava Tănasă, 42 de ani. Nu-l vom uita niciodată. (5276)

Colectivul atelierului energetic, I.P.M.P., este alături de inginerul Ioan Dănilă în aceste clipe grele pricinuite de pierderea tatălui și-i transmite sincere condoleanțe. (5277)

Colectivul serviciului metrologie, Întreprinderea „Tehnoton" este alături de colegul Eugen Ionescu la marea durere pricinuită de pierderea tatălui. Sincere condoleanțe. (5278)

Colectivul de oameni ai muncii din I.P.M.P. Iași transmite sincere condoleanțe inginerului Ioan Dănilă pentru pierderea suferită prin decesul tatălui. (5279)

Colectivul secției confecții, etaj I, tura B, Întreprinderea de tricotaje „Moldova", regretă profund dispariția colegei Maria Dudău. Sincere condoleanțe familiei îndoliate. (5280)

Elvira, soție, și copiii mulțumesc tuturor celor care, cu faptă sau cu gîndul, au fost alături de ei la marea durere pricinuită de ireparabila pierdere a inginerului Ion Donțov. (5285)

Colectivul atelierului 42, de la Întreprinderea „Tehnoton", transmite sincere condoleanțe colegului inginer Costică Dudău pentru greaua pierdere suferită. (5286)

Colectivul de cadre didactice, studenții și personalul T.E.S.A. de la Facultatea de electrotehnică regretă profund stingerea prematură din viață a șefului de lucrări, inginer Vitalie Vasilache, cadru didactic de înaltă ținută profesională, de rară noblețe sufletească, un apropiat și apreciat coleg. Exprimăm familiei îndoliate sentimente de adîncă compasiune. (5289)

Cu nemărginită durere, colectivul Catedrei de electrotehnică, măsuri, mașini aduce un ultim omagiu fostului coleg, șef de lucrări, inginer Vitalie Vasilache, om de o deosebită noblețe sufletească și probitate profesională, și transmite sincere condoleanțe familiei îndoliate. (5290)

Maria Drăcșanu mulțumește colectivului Spitalului clinic 3 pentru sprijinul acordat în clipele grele pricinuite de dispariția ființei sale, Carmen. (5291)

Maria Drăcșanu mulțumește dirigintelui și colectivului clasei a XI-a de la Liceul industrial „Nicolina", care au participat la marea sa durere cauzată de moartea ființei sale, Carmen. (5292)

Colectivul brigăzii 1 a A.C. Ind. C.U.G. Iași, este alături de colegul Petru Bogdan la marea durere cauzată de decesul mamei. Sincere condoleanțe. (5287)

Colegii de muncă din cadrul serviciului administrativ, C.F.S. Iași, sînt alături de Rodica și Ioan Ciobanu la marea durere pricinuită de dispariția tatălui și transmit sincere condoleanțe întregii familii. (5294)

Colectivele laboratoarelor de psihologie auto și C.F.R. din Iași sînt alături de familia psiholog Emanoil Cotoranu în marea durere pricinuită de stingerea din viață a mamei. (5295)

Familia Agheorghicesei mulțumește tuturor celor care au participat la marea ei durere. (5296)

Colectivul secției fond locativ, a I.G.C.L. Iași, transmite colegei inginer Giovanna Cesa sincere condoleanțe pentru decesul bunicului ei drag. (5298)

Colectivul didactic și elevii Școlii din Cotnari participă la durerea învățătoarei Maria Alexanovici pricinuită de pierderea tatălui. (5299)

Colectivul C.I.M.A.C. — C.C.E. Iași, este alături de colegul Dan Vasilache la marea suferință pricinuită de decesul fratelui și-i transmite sincere condoleanțe. (5300)

Colegii de serviciu sînt alături de Radu Buraga în greaua pierdere suferită prin încetarea din viață a mamei. Sincere condoleanțe. (5304)

Întreprinderea antrepriză de construcții și montaje siderurgice Călărași

șoseaua Varianta Nord nr. 1

încadrează urgent:

— dulgheri;

— fierari-betoniști;

— zidari și zidari-șamotori;

— sudori electrici și autogeni;

— instalatori sanitari, gaze, ventilații;

— constructori căi ferate;

— electricieni instalatori, categorile 1—4;

— izolatori;

— lăcătuși construcții-montaj;

— geamgii;

— tinichigii;

— tîmplari;

— zugravi-vopsitori.

Încadrarea se face conform Legii nr. 12/1971.

Retribuirea se asigură conform Legii nr. 57/1974, republicată, și Decretului nr. 93/1984.

Cazarea se asigură: familiștilor — în apartamente, iar nefamiliștilor — în cămine.

Cîștigurile variază în funcție de categoria de încadrare, programul de lucru și sporurile primite conform legii.

Relații suplimentare se pot obține de la compartimentul personal-învățămînt-retribuire, telefoane 911/12225, 12226, 12227, interioare 139, 157.

Stațiunea de cercetare și producție pentru creșterea bovinelor Dancu

încadrează de urgență:

— 3 medici veterinari;

— 1 biolog;

— 1 tehnician veterinar principal pentru sectorul de cercetare;

— 1 tehnician veterinar principal pentru fermă.

Încadrarea se face cu respectarea prevederilor Legii nr. 12/1971.

Relații suplimentare, la telefonul 72852.

Întreprinderea județeană de industrie mică Iași

anunță că în complexul comercial din strada G. Negri, blocul D-1, s-a deschis

— un centru de blănărie, avînd personal de înaltă calificare și care execută pentru populație diferite confecții din blană naturală (mantouri, jachete, căciuli, gulere etc.).

*

La parterul blocului D-1, din strada G. Negri, s-a înființat o nouă activitate de prestări servicii către populație.

Într-un spațiu amenajat corespunzător, avînd personal calificat, se predau cursuri de limbi străine (engleză și franceză) pentru copii preșcolari și școlari mici (clasele I—IV).

Înscrierile se fac la sediul întreprinderii, din strada Vasile Alecsandri nr. 6. Telefon 47334, interior 909.

În același spațiu, se execută și lucrări de traduceri din și în limbile engleză și franceză.

Trustul antrepriză generală de construcții-montaj Iași

Calea 23 August nr. 3

încadrează, pentru cantină, următorul personal:

— șef cantină;

— lucrător comercial;

— ospătari.

Data concursului, miercuri, 7 mai 1986, ora 12, la centrala T.A.G.C.M.

Încadrarea și retribuirea se fac conform legilor nr. 22/1969 și 57/1974.

Relații suplimentare se pot obține la sediul unității sau la telefonul 46220, interior 182.

Întreprinderea de tricotaje „Moldova" Iași

str. Țuțora nr. 2 A

are vacant

— un post de inginer construcții civile și industriale.

Condițiile de încadrare sînt cele prevăzute în Legea nr. 12/1971 și Legea nr. 57/1974.

Cei interesați trebuie să aibă domiciliul stabil în municipiul Iași.

Un ieșean care dorește să fie bine informat citește zilnic ziarul „FLACĂRA IAȘULUI"

În paginile sale, atît cititorul tînăr, cît și cel vîrstnic, găsește:

- Cele mai noi realizări obținute în județ;
- Ultimele evenimente petrecute în țară și peste hotare;
- Rubrici pe teme politice, economice și agrare;
- Anchete pe teme de larg interes cetățenesc;
- Reportaje din toate sectoarele de activitate;
- Rubrici și pagini speciale consacrate învățămîntului, științei și culturii;
- Spații ample acordate problemelor tinerilor, femeilor, sportului;
- Programul Tv și agenda tuturor manifestărilor cultural-artistice;
- Reportaje de pe toate meridianele globului;
- Comentarii asupra celor mai importante probleme externe.

CITITORI!

Încheiați încă din primele zile ale lunii mai abonamente pe luna iunie și pe trimestrele III și IV 1986, pentru a primi zilnic ziarul acasă sau la unitatea unde lucrați. Oficiile și agențiile P.T.T.R., factorii poștali și difuzorii de presă din întreprinderi și instituții vă stau la dispoziție.

Încheind abonamente, vă asigurați primirea în fiecare zi de apariție a ziarului „FLACĂRA IAȘULUI".

Realizările istorice din anii socialismului

(urmare din pag. 1)

edificare a socialismului progresul impetuos al forțelor de producție. Ca urmare a acestei politici profund realiste, producția industrială a țării a ajuns să fie în 1985 de peste 100 de ori mai mare ca cea din 1944, industria națională contribuind cu peste 60 la sută la formarea venitului național. Pe baza largilor deschideri teoretice și practice operate de istoricul Congres al IX-lea al partidului, care a inaugurat epoca cea mai bogată în împliniri din întreaga istorie a României, politica de industrializare a fost orientată în sensul amplasării cît mai raționale a forțelor de producție pe teritoriu și al făuririi unei structuri industriale moderne, capabile să valorifice superior resursele materiale și umane ale țării. Înfăptuirea transformării socialiste a agriculturii a creat largi posibilități pentru creșterea producției și sporirea aportului acestei ramuri la dezvoltarea economică a țării, partidul acordînd în prezent o mare atenție realizării unei agriculturi intensive, înfăptuirii obiectivelor noii revoluții agrare. Ca urmare a creșterii generale a forțelor de producție, a bazei tehnico-materiale a societății socialiste a devenit posibilă ridicarea sistematică a nivelului de trai material și spiritual al poporului nostru — țelul suprem al politicii partidului comunist, esența societății socialiste multilateral dezvoltate pe care o edificăm în România. Din 1944 pînă în 1985, venitul național a sporit de peste 32 de ori, iar retribuția reală de peste 8 ori.

Rezultatele obținute în toți acești ani atestă că partidul a procedat just concentrînd statornic mijloace importante pentru dezvoltarea și modernizarea forțelor de producție, neținînd cont de unele păreri exprimate în exterior și care ne sugerau să nu urmăm o asemenea cale. Dacă România, trecînd la socialism, nu ar fi acționat pentru crearea unor forțe de producție moderne, ar fi rămas în continuare o țară slab dezvoltată, dependentă de țările industrializate, aceasta avînd implicații negative asupra destinelor poporului nostru, a nivelului său general de viață. „Putem spune — arăta tovarășul Nicolae Ceaușescu — că, dacă nu am fi realizat această puternică bază materială, societatea noastră socialistă nu ar fi putut depăși greutățile și influențele crizei economice, societatea noastră socialistă nu s-ar fi putut dezvolta în continuare". Mărețele realizări dobîndite de poporul nostru probează cu puterea faptelor justețea politicii partidului nostru, ele fiind urmarea aplicării creatoare a adevărurilor socialismului științific la condițiile concrete din țara noastră. După cum subliniază tovarășul Nicolae Ceaușescu la Plenara C. C. al P.C.R. din 1—2 aprilie a.c., partidul a avut și are în vedere faptul că „socialismul se realizează pe principii generale, pe baza socialismului științific, dar nu după șabloane, ci după condițiile reale, după felul cum fiecare partid acționează pentru a răspunde mai bine necesităților dezvoltării fiecărei țări și popor !".

Acționînd în permanență în spiritul acestor principii, pe deplin validate de viață, partidul nostru a elaborat strategia și tactica revoluționară pentru noua etapă de dezvoltare a țării, științific și realist fundamentată de Congresul al XIII-lea, etapă care are ca obiectiv continuarea fermă a politicii de făurire a societății socialiste multilateral dezvoltate și în intare a României spre comunism, prin înfăptuirea căruia România va deveni, la sfîrșitul actualului cincinal, țară socialistă mediu dezvoltată. Organizînd și conducînd în mod strălucit lupta și munca poporului pe calea marilor transformări revoluționare, partidul nostru își îndeplinește în continuare, cu cinste, misiunea istorică de a asigura înaintarea fermă a patriei pe drumul luminos al socialismului și comunismului.

Din partea Comisiei de partid și de stat pentru supravegherea și controlul calității mediului înconjurător

Din măsurătorile efectuate pe întregul teritoriu al țării, potrivit programului stabilit, a rezultat că în noaptea de 1 spre 2 mai s-a înregistrat o creștere a radioactivității mult peste limitele normale, în special în județele Iași, Suceava, Mureș, Cluj și în municipiul București.

Această creștere a radioactivității este determinată de direcția vîntului din nord-est spre sud-vest, dinspre zona sursei de emanație a radioactivității.

Față de situația creată, se recomandă populației următoarele :

— Să folosească apa potabilă numai din rețeaua urbană, din puțurile de adîncime sau apa minerală ;

— Să asigure spălarea riguroasă cu apă potabilă a legumelor și fructelor înainte de consum ;

— Copiii să evite ieșirile îndelungate în spații deschise ;

— Unitățile agricole și gospodăriile individuale să asigure adăparea animalelor din puțurile de adîncime și să protejeze, prin acoperire, fînurile și furajele.

Ministerul Sănătății a luat măsuri pentru administrarea, acolo unde este necesar, în scop profilactic, prin rețeaua sanitară, a iodurii de potasiu pentru populația pînă la 18 ani.

Stațiile și laboratoarele de specialitate urmăresc permanent evoluția radioactivității în aer și la sol.

Populația va fi informată în continuare în legătură cu evoluția acestei situații.

★

Se recomandă populației, unităților agricole și gospodăriilor individuale ca, în scop profilactic, să aplice în continuare măsurile stabilite anterior.

Stațiile și laboratoarele de specialitate urmăresc permanent evoluția radioactivității în aer și la sol.

Populația va fi informată în continuare cu privire la evoluția acestei situații.

Radar

Traficul ridicat din aceste zile, numărul mare de autovehicule care se îndreaptă spre locurile de agrement ori se întorc, necesită o atenție cu totul deosebită din partea tuturor celor aflați pe drumurile publice — **conducători auto, bicicliști, pietoni, de fiecare depinzînd desfășurarea în condiții normale, de siguranță, a circulației.** În special celor aflați la volan le reamintim că trebuie să manifeste prudență, să adapteze în permanență viteza la starea drumului, la aglomerație, să păstreze o distanță corespunzătoare față de vehiculele din față, să urmărească permanent comportarea pietonilor, a bicicliștilor și căruțașilor.

Nu credem că mai trebuie insistat asupra faptului că nimeni nu are voie să „rîste" să conducă **sub influența alcoolului.** O spunem însă pentru că, în ultimele zile, au fost depistate asemenea cazuri, unul dintre acestea avînd chiar un sfîrșit tragic (la Dolhești, tractoristul Ioan Moisa, băut fiind, a călcat cu tractorul pe Mihai Măcinoi, consătean cu el, care... dormea pe carosabil, în stare de ebrietate !). Dintre cei găsiți conducînd sub influența alcoolului îi mai citățm pe D. Simionescu (31 — IȘ — 9803 A.E.I.C.P.S. Holboca), C. Ciupeică (IȘ—2—494), N. Ababei (41—IȘ—5315, S.M.A. Holboca). Gh. Liță (din Bălțați, care conducea, fără să aibă permis, motoreta IȘ—2—1405, acest număr fiind... fals !) etc. Un caz special îl reprezintă Gh. Morariu (35—B—4604, A.L.H.S. Iași) care, după ce a băut în garaj cu doi colegi, a scos mașina pe strada A. Vlaicu, unde s-a răsturnat provocînd pagube de circa 40 000 de lei. La analiză, s-a constatat că avea peste 2 grame la mie alcool în sînge...

CONST. PĂLĂDUȚĂ
(date primite de la organele de miliție)

sport . sport

Cupa „A 65-a aniversare"

În sala de lupte a C. S. „Nicolina", peste 60 de sportivi de la centrele de pregătire din Tg. Frumos, Hîrlău și, bineînțeles, din Iași, au participat la concursul de lupte greco-romane — cadeți, dotat cu Cupa „A 65-a aniversare". Întrecerile, viu disputate, și-au desemnat următorii cîștigători, în ordinea categoriilor : Ad. Feclistov, V. Dumitriu, B. Olărașu, I. Buzatu, G. Doleanu, V. Sfecleș (din Tg. Frumos), Gh. Leagan, M. Hriscu, C. Cernescu, G. Hăisan (Hîrlău), D. Rusu, I. Burlacu, S. Rusu, Cr. Petrescu, V. Iftenie, G. Grîu (Iași).

★

La sfîrșitul săptămînii trecute, au fost organizate, de C. S. „Nicolina", întreceri de haltere, juniori, la care au participat concurenți din Iași (Nicolina) și Bîrlad. Printre ieșenii care s-au evidențiat cu acest prilej s-au numărat M. Gălățeanu, D. Barhan, C. Munteanu, Gh. Leancă, Gh. Surdu și alții.

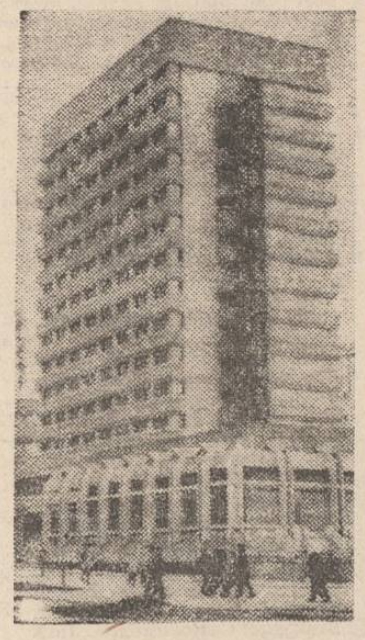

Hotelul „Moldova" — o nouă unitate de cazare și alimentație publică, un nou edificiu cu care se poate mîndri Iașul

Foto : L. STRATULAT

Cupa „1 Mai"

TG. FRUMOS (de la subredacția ziarului „Flacăra Iașului")

În organizarea C.O.E.F.S. Tg. Frumos, peste 500 de tineri din localitate și din împrejurimi au participat la întrecerile dotate cu Cupa „1 Mai" la atletism, handbal și fotbal. După întreceri pasionante, primele locuri au fost ocupate, la atletism, de Mihaela Lupescu (A. S. Știința), V. Prelipceanu (A. S. Fulgerul) — categ. 13—15 ani ; G. Morariu (Fulgerul) — categ. 15—17 ani — cros ; Cristina Ungureanu (Știința), Cr. Negruț (Fulgerul) — săritura în lungime ; la handbal fete, pe primul loc s-a clasat echipa Școlii nr. 1, iar la fotbal — formația A. S. Știința. Cîștigătorilor le-au fost oferite diplome și premii.

P. Dumitru

★

În organizarea Consiliului județean al sindicatelor, s-a desfășurat „Cupa 1 Mai" la șah, întrecere care s-a bucurat de o largă participare. Pe primele trei locuri s-au situat, în final, Iulian Cujbă (Întreprinderea „Moldova"), Romeo Fălușă (I.M.P.P.F.) și C. Stoian (I.S.P.I.F.).

Faza județeană a complexului aplicativ „Pentru apărarea patriei"

Au luat sfîrșit întrecerile din cadrul complexului aplicativ „Pentru apărarea patriei", la care au participat sute de tineri, pe cicluri de pregătire, din școlile, întreprinderile și instituțiile din întregul județ. Primele locuri au fost ocupate, în ordine, de următoarele echipaje : **ciclul II de pregătire :** Lic. „G. Ibrăileanu", Lic. economic 2, Lic. agroindustrial Podu Iloaiei — fete ; Lic. economic nr. 2, Lic. „C. Negruzzi", Școala Prisăcani — băieți ; **ciclul III de pregătire ;** Lic. ec. 2, Lic. ind. „Victoria", Lic. ind. M.M.R. Pașcani — fete; Lic. ec. 2, Lic. pedagogic, Lic. Național — băieți. În clasamentul general, primele locuri sînt ocupate, în ordine, de Lic. ec. 2, Lic. ind. M.M.R. Pașcani, Lic. ind. „Nicolina" etc.

Cum va fi vremea în luna mai ?

Caracteristici ale evoluției vremii :

1—10 mai, vreme răcoroasă, la început, apoi în curs de încălzire. Cerul va fi variabil, mai mult noros în primele zile cînd vor cădea ploi care vor avea și caracter de aversă, mai frecvente în sudul și estul țării, apoi se vor restrînge ca arie, semnalîndu-se îndeosebi în cursul după-amiezelor. Temperaturile minime vor fi cuprinse între 4 și 14 grade, iar cele maxime între 15 și 25 de grade.

11—20 mai — vreme schimbătoare, cu cerul temporar noros. Pe alocuri vor cădea ploi, îndeosebi sub formă de averse, mai frecvente în zonele de deal și de munte. Ploile vor fi însoțite de descărcări electrice și intensificări de scurtă durată ale vîntului, izolat condiții de grindină. Temperaturile minime vor fi cuprinse între 5 și 15 grade, izolat mai coborîte în centrul și nordul țării, iar cele maxime se vor situa în general între 20 și 30 grade.

21—31 mai — vreme în general instabilă, mai ales în prima parte a intervalului. Ploile vor fi mai ales sub formă de averse, mai însemnate cantitativ în vestul țării, precum și în zonele de deal și munte. Se vor semnala frecvent descărcări electrice și, pe alocuri, grindină. Vîntul va prezenta intensificări de scurtă durată în sudul țării și în zonele montane. Temperaturile minime vor fi cuprinse între 6 și 16 grade, izolat mai coborîte în Transilvania și nordul Moldovei, iar cele maxime între 18 și 28 de grade.

Programul competițional de mîine

Baschet, div. B : Voința Iași — Autobuzul Focșani (Voința, ora 10). **Fotbal, div. B :** C.F.R. Pașcani — Dunărea Călărași (ora 11). **Fotbal, div. C :** Constructorul Iași — Carpați Gălănești (Constructorul, ora 11).

în 24 de ore

CINEMATOGRAFE. VICTORIA, orele 9 ; 11 ; 13 ; 15 ; 17 ; 19 : „Colierul de turcoaze". **REPUBLICA,** orele 10 ; 13,30 ; 16 ; 18,30 : „Potopul" (seriile III și IV). **COPOU,** orele 9 ; 11 ; 13 ; 15 ; 17 ; 19 : „Comoara din Lacul de Argint". **DACIA,** orele 9 ; 11 ; 13 ; 15 ; 17 ; 19 : „Declarație de dragoste". **TINERETULUI,** orele 9 ; 11 ; 13 ; 15 ; 17 ; 19 : „Polițist sau delincvent".

OPERA ROMÂNĂ prezintă, astăzi, la ora 10, opereta „Lăsați-mă să cînt" (valabile tichetele cu seria 508).

TIMPUL PROBABIL. Vremea continuă să se răcească ușor, dar va fi predominant frumoasă. Cerul va fi variabil. Vînt slab pînă la moderat din nord. Minimele : 4 și 8 grade ; maximele : 16 și 19 grade.

PROGRAMUL Tv.: 3 — 8 MAI a.c.

SÎMBĂTĂ, 3 MAI. 13 Telex ; 13,05 La sfîrșit de săptămînă (PC). Melodii populare. Gala desenului animat. Marile momente ale baletului. Azi, în anul 65 al partidului. Moment poetic. Pictură contemporană. Telesport. Țară de vis — muzică ușoară românească ; 14,40 Aprilie — cronica evenimentelor politice ; 19 Telejurnal — În întîmpinarea gloriosului jubileu al partidului ; 19,20 Teleenciclopedia (PC) ; 19,50 Primăvara șlagărului românesc — concert-spectacol (C) ; 20,25 Film artistic : „Cu mîinile curate" (C). Producție a Studioului cinematografic „București" ; 21,50 Telejurnal ; 22 Romanțe și melodii de neuitat (C).

DUMINICĂ, 4 MAI. 11,30 Telex ; 11,35 Lumea copiilor (C). Telefilmoteca de ghiozdan : „Fiul munților" (C) ; 12,40 Din cununa cîntecului românesc — muzică populară (C) ; 13 Album duminical (PC). Din sumar : Partid și țară, unică voință — muzică și poezie. Azi, în anul 65 al partidului. Sunetul viorilor românești. Telesport. Țara cîntecelor mele — melodii populare. Cotidianul în 600 de secunde. Iubirea mea, pămîntul românesc — muzică ușoară. Lumea minunată a filmului. Secvența telespectatorului. 14,45 Însemne ale unui timp eroic (C) ; 19 Telejurnal. În întîmpinarea gloriosului jubileu al partidului ; 19,25 Țara mea de azi. Epoca Ceaușescu (C) ; 19,45 Cîntarea României (C) 20,25 Film artistic : „...Am fost șaisprezece" (C) ; 21,50 Telejurnal.

LUNI, 5 MAI. 20 Telejurnal. În întîmpinarea gloriosului jubileu al partidului ; 20,25 Partid al marilor victorii. A 65-a aniversare a făuririi P.C.R. (C) ; 21,05 Partid viteaz, biruitoare țară. Cîntece și versuri patriotice, revoluționare (C) ; 21,20 Tribuna experienței ; 21,40 Flacăra vie a teoriei revoluționare. Documentar consacrat aniversării a 168 de ani de la nașterea lui Karl Marx ; 21,50 Telejurnal.

MARȚI, 6 MAI. 20 Telejurnal. A 65-a aniversare a făuririi P.C.R. În întîmpinarea gloriosului jubileu al partidului ; 20,20 Actualitatea în economie ; 20,30 Teatru Tv. : „Înaintea furtunii". Scenariu Tv. de Paul Ioachim ; 21,50 Telejurnal.

MIERCURI, 7 MAI. 20 Telejurnal. În întîmpinarea gloriosului jubileu al partidului ; 20,20 Partidul Comunist Român — 65 de ani de slujire devotată a poporului (C) ; 20,40 Uniți în jurul partidului (C). Selecțiuni din concertul festiv al Concursului de creație dedicat aniversării partidului ; 21,10 Vremuri de lupte și mari biruințl (II) (C) ; 21,50 Telejurnal.

JOI, 8 MAI. 20 Telejurnal. 20,30 Partidul Comunist Român — 65 de ani de slujire devotată a poporului. O flacără prin ani (C) ; 20,50 Glorie ție, partid victorios ! Spectacol literar-muzical-coregrafic ; 21,50 Telejurnal.

Pe meridianele globului

Sărbătorirea zilei de 1 Mai

U.R.S.S.

MOSCOVA 2 (Agerpres)
M. Chebeleu transmite : În Piața Roșie din Moscova s-a desfășurat tradiționala demonstrație de 1 Mai a oamenilor muncii din capitala Uniunii Sovietice. În tribuna centrală a mausoleului „V. I. Lenin" se aflau Mihail Gorbaciov, secretar general al C.C. al P.C.U.S., alți conducători de partid și de stat sovietici, veterani ai partidului și ai muncii, participanți la marea Revoluție Socialistă din Octombrie și la Marele Război pentru Apărarea Patriei, fruntași în muncă și inovatori, reprezentanți ai organizațiilor de partid, de stat și obștești, cunoscuți oameni de știință, oameni de cultură, cosmonauți, membri ai corpului diplomatic. Erau, de asemenea, prezenți oaspeți străini, între care și o delegație a Uniunii Generale a Sindicatelor din România.

Demonstrații consacrate zilei de 1 Mai au avut loc, de asemenea, în capitalele republicilor unionale, în alte centre urbane ale U.R.S.S.

R. P. POLONĂ

VARȘOVIA 2 (Agerpres)
Marile orașe din Republica Populară Polonă au sărbătorit prin ample manifestații ziua de 1 Mai. În tribuna oficială din capitala țării — Varșovia — au luat loc Wojciech Jaruzelski, prim-secretar al C.C. al Partidului Muncitoresc Unit Polonez, președintele Consiliului de Stat al R. P. Polone, alți conducători de partid și de stat polonezi. W. Jaruzelski a adresat un salut clasei muncitoare, întregului popor polonez, precum și oamenilor muncii din țările socialiste și din întreaga lume, luptătorilor pentru pace, libertate și progres social de pe toate continentele.

R. P. CHINEZĂ

BEIJING 2 (Agerpres)
În cinstea zilei de 1 Mai, la Beijing a fost organizată o adunare festivă, la care au luat parte Hu Yaobang, secretar general al C.C. al P. C. Chinez, precum și alți conducători de partid și de stat chinezi. A luat cuvîntul Hu Qili, secretar al C.C. al P. C. Chinez, membru al Biroului Politic.

Oameni ai muncii din Beijing au participat la Palatul Culturii și în Parcul Zhongshan, ca și în alte locuri de agrement, la o serie de activități cultural-artistice.

CUBA

HAVANA 2 (Agerpres)
Zeci de mii de oameni ai muncii au participat la demonstrația sărbătorească de 1 Mai care s-a desfășurat la Havana. În primele rînduri ale coloanelor de manifestanți s-au aflat Fidel Castro, prim-secretar al C.C. al P. C. C., președintele Consiliului de Stat și al Consiliului de Miniștri ale Republicii Cuba, alți conducători de partid și de stat cubanezi. Au fost, de asemenea, prezenți reprezentanți din toate provinciile țării.

Cu acest prilej, Fidel Castro a rostit o cuvîntare.

R. S. CEHOSLOVACĂ

PRAGA 2 (Agerpres)
Sărbătorirea zilei de 1 Mai s-a desfășurat în Cehoslovacia sub semnul hotărîrii de a transpune în viață obiectivele stabilite de Congresul al XVII-lea al Partidului Comunist din Cehoslovacia. La demonstrația oamenilor muncii din capitala țării au fost prezenți Gustav Husak, secretar general al C.C. al P.C.C., președintele Republicii Socialiste Cehoslovace, alți conducători de partid și de stat.

R. P. MOZAMBIC

MAPUTO 2 (Agerpres)
Ziua de 1 Mai a fost marcată în Republica Populară Mozambic prin marșuri sărbătorești ce au fost organizate în capitala țării — Maputo — și în alte localități mozambicane. Participanții — reprezentanți ai muncitorimii și intelectualității — și-au reafirmat hotărîrea de a acționa pentru înfăptuirea sarcinilor de dezvoltare economică și socială a țării.

R. D. GERMANĂ

BERLIN 2 (Agerpres)
Cu prilejul zilei de 1 Mai, la Berlin a avut loc demonstrația oamenilor muncii. În tribuna oficială se aflau Erich Honecker, secretar general al C.C. al P.S.U.G., președintele Consiliului de Stat al R. D. Germane, alți conducători de partid și de stat din R.D.G.

R. F. GERMANIA

BONN 2 (Agerpres)
Zeci de mii de oameni ai muncii din R. F. Germania au luat parte în diferite localități ale țării la marșuri și adunări în cinstea zilei de 1 Mai. Lideri ai unor uniuni sindicale s-au pronunțat pentru abordarea cu eficiență și seriozitate a problemei șomajului care afectează peste trei milioane de oameni.

S.U.A.

WASHINGTON 2 (Agerpres)
Cu prilejul zilei de 1 Mai în orașul New York a avut loc o demonstrație a oamenilor muncii. A luat cuvîntul Gus Hall, secretar general al P. C. din S.U.A., care a relevat necesitatea intensificării luptei clasei muncitoare americane pentru apărarea drepturilor ei la viață și muncă.

Încheierea Conferinței regionale pentru Europa a F.A.O.

ANKARA 2 (Agerpres)
M. Mitrică transmite : La Istanbul au luat sfîrșit lucrările celei de-a 15-a sesiuni a Conferinței regionale pentru Europa a F.A.O., la care au luat parte delegații din cele 29 de țări membre, între care și România, precum și observatori din partea O.N.U., U.N.E.S.C.O., Băncii Mondiale și a altor organisme internaționale și regionale.

În dezbateri a fost scos în evidență faptul că, în prezent, în lume se menține discrepanța cu efecte deosebit de negative, între uriașele cheltuieli pentru înarmare, mereu crescînde, și starea de înapoiere a țărilor sărace ale lumii, afectate de foamete. În același context, s-a subliniat necesitatea ca țările care dispun de un potențial economic ridicat să contribuie în mai mare măsură la transferul de resurse tehnologice și financiare către țările în curs de dezvoltare confruntate la ora actuală cu grave probleme economice, în general, și alimentare în special.

Delegația română a luat parte activă la lucrări, expunînd poziția țării noastre față de problemele de pe ordinea de zi și prezentînd propuneri și sugestii, primite cu interes, privind activitatea viitoare a F.A.O. în zona europeană.

După adoptarea documentelor finale, participanții au decis ca viitoarea reuniune a organizației regionale a F.A.O. pentru Europa să aibă loc la Varșovia, în 1988.

TELEX

■ **PARIS**
Vineri a avut loc deschiderea oficială a Tîrgului internațional de la Paris. România participă cu un pavilion național în care este prezentată o gamă largă de produse ale industriei construcțiilor de mașini, electrotehnice, chimice, industriei lemnului și materialelor de construcții, industriei ușoare și alimentare, precum și ale cooperației meșteșugărești.

■ **NAȚIUNILE UNITE**
La Națiunile Unite s-au încheiat dezbaterile în plen din cadrul celei de-a 40-a sesiuni a Adunării Generale a O.N.U.

■ **WASHINGTON**
O amplă demonstrație de protest împotriva producerii și experimentării de noi arme nucleare a avut loc în fața bazei militare aeriene Whiteman din statul american Montana.

■ **BANGKOK**
La Bangkok s-au încheiat lucrările sesiunii Comisiei economice și sociale a O.N.U. pentru Asia și Pacific (ESCAP) consacrată analizării situației economice a țărilor în curs de dezvoltare din regiune.

■ **ROMA**
Potrivit unui raport dat publicității la Roma și citat de agenția ANSA, deficitul comercial al Italiei în primul trimestru al acestui an s-a cifrat la 4,78 miliarde dolari.

■ **TOKIO**
La Tokio a fost dat publicității un document prin care un mare grup de oameni de știință niponi se pronunță împotriva participării Japoniei la realizarea programului militar american Inițiativa de apărare strategică (S.I.D.), cunoscut sub denumirea de „Războiul stelelor".

■ **WASHINGTON**
Administrația S.U.A. a înregistrat un nou eșec în tentativa de a obține fonduri în valoare de 100 milioane dolari, destinate forțelor contrarevoluționare nicaraguane. După cum transmite agenția France Presse, republicanii din Camera Reprezentanților, cu majoritate democrată, au eșuat în încercarea de a supune la un nou vot proiectul de lege în acest sens, în cursul lunii mai. Congresul urmează să se pronunțe astfel asupra proiectului respectiv la mijlocul lunii iunie.

■ **BEIJING**
Arheologii chinezi au descoperit, recent, în districtul Penglai, din provincia Shateng, vestigiile unui castel medieval datînd de peste 600 de ani. Experții au stabilit că el era folosit în prima etapă a dinastiei Ming (1368—1644) ca o fortăreață militară împotriva piraților japonezi.

■ **OSLO**
Premierul norvegian, Kaare Willoch, a prezentat, vineri, în mod oficial, demisia guvernului său regelui Olav al V-lea — anunță agenția Associated Press, citînd un comunicat oficial dat publicității la Oslo.

■ **BONN**
Cel puțin două persoane și-au pierdut viața, iar o alta este dată dispărută în R.F. Germania ca urmare a unor furtuni puternice care s-au abătut asupra părții sudice a teritoriului acestei țări. Numeroase zone din Baden—Wuertemberg și Bavaria au avut de suferit de pe urma ploilor abundente și vîntului puternic, care au dus la inundarea unor străzi și locuințe, la doborîrea de copaci, blocînd căi de acces. Inundații serioase s-au înregistrat la Stuttgart și Boeblingen. Importante pagube materiale — evaluate la mai multe milioane de mărci — au fost anunțate de asemenea la Munchen și Dillingen.

CRONICA LUNII APRILIE

TRATATIVELE, UNICA MODALITATE DE SOLUȚIONARE A STĂRILOR CONFLICTUALE. În spiritul politicii consecvent promovate de țara noastră, vizînd făurirea păcii, înțelegerii și cooperării între națiuni, în cadrul căreia principiul nerecurgerii la forță și la amenințarea cu forța este recunoscut drept element cardinal în călăuzirea raporturilor dintre state, președintele Republicii Socialiste România, tovarășul Nicolae Ceaușescu, a adresat, prin intermediul ambasadorului american la București, un mesaj președintelui Statelor Unite ale Americii, Ronald Reagan, în legătură cu bombardamentele aviației americane asupra Libiei, efectuate în noaptea de 14 spre 15 aprilie. Calificînd acest act întreprins asupra unei țări independente, membră a O.N.U., drept agresiune nejustificată împotriva unui popor liber și suveran, o gravă încălcare a normelor de drept internațional, de relații între state, a principiilor cartei O.N.U., mesajul președintelui Nicolae Ceaușescu se constituie, totodată, drept un demers ferm, principial în vederea renunțării imediate și definitive la soluția militară, prin forță la care a recurs Administrația S.U.A. și pentru abordarea problemelor existente între S.U.A. și Libia în cadrul negocierilor, tratativele fiind singura cale de urmat în asigurarea păcii în Mediterana, în Europa și în întreaga lume. Acțiunile militare ale S.U.A. împotriva Libiei au stîrnit vii reacții de protest și condamnare, comunitatea internațională pronunțîndu-se categoric pentru renunțarea la asemenea practici, manifestîndu-și, de asemenea, solidaritatea cu poporul libian.

Evenimente externe

INCETAREA TUTUROR EXPERIENȚELOR CU ARMA NUCLEARĂ — IMPERATIV AL OPRIRII CURSEI ÎNARMĂRILOR. Primirea de către tovarășul Nicolae Ceaușescu a ambasadorului american M. W. Glitman, negociator-șef al S.U.A. pentru problemele rachetelor nucleare cu rază medie de acțiune la tratativele sovieto-americane de la Geneva, care a efectuat o vizită în țara noastră, a oferit oaspetelui prilejul de a informa despre poziția S.U.A. în această problemă. Președintele Nicolae Ceaușescu a relevat, în acest context, necesitatea eliberării continentului european și a întregii lumi de orice arme nucleare, a realizării unor acorduri corespunzătoare pentru încetarea experiențelor nucleare și producerea unor asemenea arme, a convenirii unui program complex de dezarmare generală, avînd în centrul său dezarmarea nucleară, dar cuprinzînd și armele așa-zis clasice. Totodată, președintele Nicolae Ceaușescu a reliefat îndatorirea ce revine comunității internaționale de a face acest an, proclamat de O.N.U. „An Internațional al Păcii", reperul deschiderii căii unor progrese reale privind dezarmarea, îmbunătățirea climatului politic internațional, întărirea încrederii și securității în lume.

Împotriva voinței popoarelor și a voinței propriului popor, S.U.A. au efectuat, în luna aprilie, în poligonul din Nevada, noi explozii nucleare, ridicînd, astfel, la trei numărul experiențelor de acest gen întreprinse în 1986. Pretutindeni în lume, experiențele nucleare americane au fost dezaprobate, recunoscîndu-se în ele hotărîrea Administrației S.U.A. de a continua cursa înarmărilor, în pofida șansei istorice pe care au deschis-o stopării creșterii arsenalelor nucleare întîlnirea la nivel înalt sovieto-americană de la Geneva, din toamna anului trecut, și moratoriul unilateral instituit de Uniunea Sovietică în privința oricăror experiențe nucleare. Îngrijorătoare și, în același timp, incriminată de către opinia publică din întreaga lume este și efectuarea unui nou test nuclear de către Franța. Ampla mișcare a forțelor păcii, unită sub deviza Anului Internațional al Păcii, a inițiat manifestări de protest față de politica de înarmare nucleară, chemînd la acțiuni concrete pentru apărarea dreptului suprem al popoarelor la viață.

ROMÂNIA — O IMPORTANTĂ CONTRIBUȚIE LA REZOLVAREA PROBLEMELOR MAJORE ALE CONTEMPORANEITĂȚII. Declarația Marii Adunări Naționale cu privire la Anul Internațional al Păcii a fost difuzată ca document oficial al O.N.U. și ca document al Conferinței pentru dezarmare de la Geneva, organism de negocieri ce și-a încheiat prima parte a sesiunii din acest an. Documentul românesc, de recunoscută valoare, avînd la bază concepția profund realistă a președintelui Nicolae Ceaușescu și pătrunzătoarea sa analiză asupra fenomenelor vieții internaționale, impune atenției forurilor internaționale, popoarelor propuneri vizînd înfăptuirea dezarmării în baza unui program complex, înjumătățirea cheltuielilor militare pînă la sfîrșitul acestui secol, promovarea mijloacelor pașnice în soluționarea diferendelor, rezolvarea echitabilă a gravelor probleme ale economiei mondiale și instaurarea unor noi relații economice internaționale, garantarea dreptului popoarelor la dezvoltare liberă, independentă, la pace. Intervenind în cadrul dezbaterilor ultimei ședințe plenare a Conferinței pentru dezarmare de la Geneva, delegația țării noastre a reiterat poziția României, a președintelui Nicolae Ceaușescu privind activitatea forurilor de negocieri multilaterale în domeniul dezarmării, al sporirii încrederii și securității internaționale. În perspectiva reluării lucrărilor conferinței, la 9 iunie, a fost subliniată necesitatea intensificării activității sale, a creșterii eficienței tuturor demersurilor și, în special, a abordării problemelor de fond în sensul negocierilor efective.

LUCA ARBORE

Redacția și administrația : strada Vasile Alecsandri nr. 8. Redactor-șef, telefon 45105 ; administrația și publicitatea, telefon 34070, interior 248 ; serviciul tehnic de noapte, telefon 30776. Tipar : Întreprinderea poligrafică, str. 7 Noiembrie nr. 49, telefon 37060

Proletari din toate țările, uniți-vă!

Flacăra Iașului

Organ al Comitetului județean Iași al P.C.R. și al Consiliului popular județean

Anul XLII — Nr. 12 303 | Duminică, 4 mai 1986 | 4 pagini — 50 bani

BIBLIOTECA CENTRALĂ A ȚĂRII

65 de ani de la făurirea P.C.R.

„EPOCA NICOLAE CEAUȘESCU" — epoca socialismului creator

Din îndelungata activitate revoluționară de peste șase decenii și jumătate a partidului, perioada inaugurată de Congresul al IX-lea reprezintă epoca celor mai strălucite împliniri, epoca în care tezele și ideile materialismului dialectic și istoric, ale socialismului științific au cunoscut o amplă dezvoltare creatoare, prin aplicarea cărora la condițiile concrete ale țării noastre s-a îmbogățit în mod substanțial teoria și practica revoluționară, experiența edificării societății socialiste. Temeiul obiectiv al acestei înnoiri îl constituie modul creator în care partidul, secretarul său general, tovarășul Nicolae Ceaușescu, au examinat și evaluat dezvoltarea socială în general, dinamica dezvoltării socialiste în particular. Desprinderea de formele învechite și conturarea unei noi imagini asupra adevărului social, izvorîtă dintr-o confruntare permanentă cu viața, a condus la realizarea unui adevărat salt calitativ, revoluționar. S-a părăsit o viziune simplistă, liniară și statică asupra lumii în care socialismul era văzut ca fiind lipsit de orice contradicții și conflicte, insensibil la influențele exterioare, desprins de perturbările mondiale. Din această „viziune", ce se voia a fi marxistă, lipseau tocmai sufletul viu al dialecticii, puterea de a înțelege și recepta teza unității și luptei contrariilor, necesitatea ca teoria să izvorască din practică, să studieze și să cuprindă în permanență mișcarea realului și nu să înghesuie realul cu infinita lui bogăție în scheme conceptuale rigide. Din examinarea atentă și fără prejudecăți a realității, partidul nostru și-a conturat o imagine realistă, adecvată, științifică asupra vieții sociale.

Ca o contribuție de seamă a partidului nostru, a secretarului său general, tovarășul Nicolae Ceaușescu, se înscrie modul în care a fost și este abordată interrelația dintre teoria revoluționară și practica socială. Dacă viața economico-socială, politică, ideologică și culturală generează mereu tendințe și fenomene noi și cunoaște schimbări structurale, cu multiple consecințe, adesea pe termen lung, atunci nimic nu e mai firesc decît ca în teorie să-și facă loc elemente, idei, soluții, perspective noi. Principiul unității dintre teoria și practica revoluționară constituie axul activității politico-ideologice a partidului nostru. În acest sens, putem aminti că obiectivul strategic stabilit de Congresul al XIII-lea al partidului, trecerea României de la stadiul de țară în curs de dezvoltare la acela de țară socialistă mediu dezvoltată presupune perfecționarea întregii activități de planificare și conducere științifică a societății, creșterea eficienței întregii activități economico-sociale. Strîns legat de aceasta, conducerea partidului nostru pune în centrul activității economico-sociale realizarea unei noi calități a muncii și a vieții, prin aplicarea largă a cuceririlor revoluției științifico-tehnice.

O asemenea perspectivă este strălucit confirmată de prodigioasa activitate desfășurată de secretarul general al partidului, tovarășul Nicolae Ceaușescu, atît pe plan teoretic cît și practic pentru soluționarea problemelor ce privesc dezvoltarea economico-socială de ansamblu cu preocuparea pentru soluționarea problemelor cu care sînt confruntate zilnic colectivele de muncă. Întreaga operă a tovarășului Nicolae Ceaușescu se caracterizează printr-o organică unitate între teorie și practică, demonstrînd că autentica fidelitate față de moștenirea teoretică a marxismului rezidă în creativitate, în unirea teoriei și metodei materialist-dialectice și istorice ca instrument

Lector univ. ION BUTNARU

(continuare în pag. a 3-a)

În întîmpinarea gloriosului jubileu al partidului

Ritm de lucru susținut pe șantierele de construcții

În cel de-al 65-lea an al aniversării făuririi partidului nostru comunist, Iașul, ca dealtfel toate localitățile țării, are o înfățișare nouă, un aspect civilizat și modern. Noua înfățișare este dată de impunătoare blocuri de locuințe, de arhitectura construcțiilor de cultură și învățămînt, de multitudinea magazinelor spațioase, de largi artere de circulație. Nu vom da cifre, chiar dacă cu ajutorul acestora se pot face comparații. Oricine însă poate constata marile eforturi depuse de constructorii de locuințe ieșeni, în frunte cu cei peste 2 000 de comuniști pentru a cheltui cît mai judicios fondurile bănești și a consuma rațional mijloacele materiale puse la dispoziție, pentru a transpune în viață proiectele concepute de specialiștii ICPROM. S-a muncit și se muncește mult, din ce în ce mai bine, mai responsabil. Efortul fizic al oamenilor s-a redus considerabil prin masiva industrializare și prefabricare a elementelor de construcții, prin creșterea gradului de mecanizare a lucrărilor. Toate acestea au contribuit la sporirea rodniciei muncii, la obținerea unor rezultate de prestigiu: **după 4 luni din acest an planul de construcții-montaj a fost depășit la nivelul trustului județean cu 11 milioane de lei; s-au raportat ca finalizate peste 220 de locuințe în cartierele Nicolina—C.U.G., Zugravi, Canta; din cele 3 640 de apartamente planificate a fi executate și puse la dispoziția Consiliului popular județean, aproape toate au fost atacate.**

Succese remarcabile continuă să înregistreze, și în acest an, constructorii de la Antrepriza nr. 1 (unitate fruntașă în întrecerea socialistă pe trust) care au de ridicat, în anul curent, aproape 1 100 de apartamente în zona C.U.G., centrul municipiului, dar și în localitățile Răducăneni, Țibănești ș.a. „Întîmpinăm gloriosul jubileu al partidului cu noi fapte de muncă, ne spunea tovarășa Florinela Corobiceanu, ing. șef al antreprizei. Astfel, în această primă parte a anului, printr-o mobilizare exemplară a forțelor umane am reușit să realizăm o producție mai mare cu 12,2 milioane de lei față de aceeași perioadă a anului trecut. Din cele peste 220 de apartamente realizate de trust, jumătate sînt construite de noi".

Într-adevăr, la fiecare loc de muncă se constată un ritm de muncă alert. Zilnic se toarnă peste 200 m.c. de beton, urmărindu-se cu atenție sporită respectarea parametrilor tehnici și calitativi ai producției. „Avem deschise fronturi de muncă la aproape 900 de apartamente. Am pus și punem accentul pe sporirea gradului de prefabricare, aducînd îmbunătățiri unor proiecte. În locul pereților despărțitori și al frontoanelor din zidărie, al mozaicurilor turna-

IOAN ȘCHIOPU

(continuare în pag. a 3-a)

Producție fizică suplimentară

Colectivul de oameni ai muncii de la Întreprinderea de utilaje, piese de schimb și reparații raportează, în cinstea apropiatului jubileu al partidului, depășirea planului pe patru luni, cu 4,1 la sută la producția marfă. Aceasta se regăsește în importante sporuri de producție fizică. Astfel, s-au realizat peste prevederi 27 tone de utilaje pentru industria materialelor de construcții, 95 tone de utilaje pentru industria lemnului, 122 tone de corpuri de măcinare pentru industria cimentului. La baza sporurilor de producție se află creșterea cu 4,1 la sută a productivității muncii.

Se extinde transportul în transcontainere

Feroviarii din **Regionala de căi ferate Iași** au adăugat depășirii planului de transport în containere pe trimestrul întîi (0,6 la sută) o nouă depășire în luna aprilie, care se ridică la 5,6 la sută. Aceasta se explică prin atragerea de noi mărfuri la transportul prin containere de mare capacitate, precum și prin micșorarea timpului de staționare a acestora în terminale. De asemenea, a sporit parcul de transcontainere cu încă 134. O contribuție deosebită la obținerea succesului menționat o au colectivele de la terminalele din stațiile Socola, Bacău și Suceava.

Valeriu Ionescu,
tehnician

Cinstind gloriosul jubileu al partidului, constructorii de la T.A.G.C.M. Iași, Antrepriza nr. 3, înalță la Podu Iloaiei noi și moderne blocuri de locuit. În fotografie, echipa condusă de Nicolae Popa grăbind ritmul lucrărilor la cel mai nou bloc de locuințe, nr. 13, cu spații comerciale la parter

Foto: L. STRATULAT

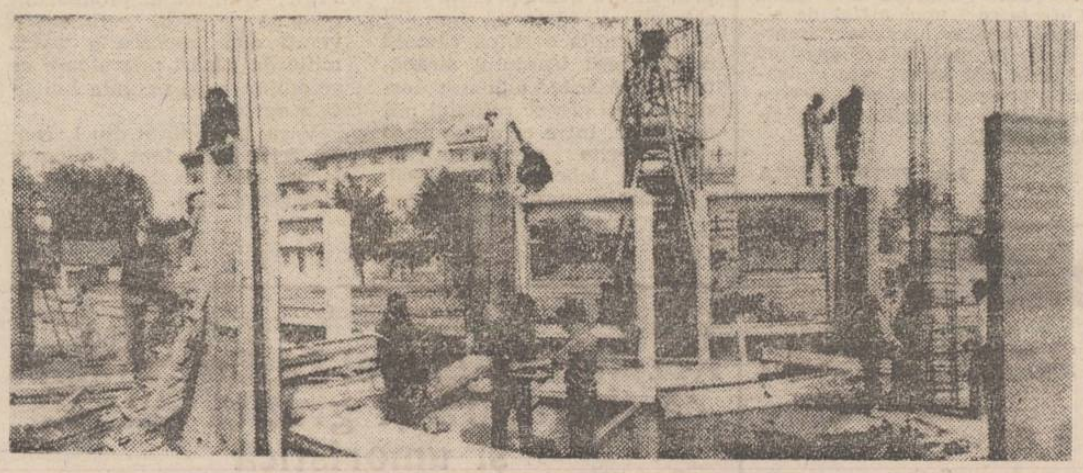

Zile hotărîtoare pentru realizarea culturilor intercalate

Agricultorii din județul nostru au sarcina de a realiza, în această primăvară, culturi intercalate pe suprafețe sporite. Deși ne aflăm la începutul lunii mai, acțiunea respectivă n-a fost încheiată. Există rămîneri în urmă și la însămînțarea culturilor intercalate prin vii și livezi, și la însămînțarea celor prin porumb. De la Direcția agricolă județeană, aflăm că mai trebuie realizate circa 25 de procente pentru a se îndeplini sarcinile stabilite. Sub conducerea organelor și organizațiilor de partid, trebuie luate măsurile cuvenite pentru a se însămînța grabnic toate suprafețele prevăzute. Aceste zile sînt hotărîtoare pentru realizarea culturilor intercalate în toate unitățile.

Fasole prin porumb, pe 1 100 de hectare

O dată cu răsărirea porumbului, cooperatorii din **Consiliul unic agroindustrial Țibănești** au trecut masiv la însămînțarea culturilor intercalate. I. Nigel, președintele Consiliului unic, ne-a transmis vestea că cele mai mari suprafețe au fost însămînțate în cooperativele agricole din Tansa, Tungujei. Numai cu fasole au fost însămînțate 1 100 de hectare cu porumb, prevederile de plan la această cultură fiind realizate integral.

Peste sarcinile planificate

La **Stațiunea de cercetare și producție pomicolă Iași**, terenul din plantații este folosit cu maximă eficiență. În acest scop, în actuala campanie au și fost însămînțate sau plantate intercalat în livezi însemnate suprafețe cu ceapă, spanac, salată, usturoi, cartofi. În livezile de pe coaste, s-au extins benzile înierbate care, în afara efectului lor antierozional, vor asigura și importante cantități de furaje. În aceste zile, în toate fermele unității se dă zor pentru a se termina însămînțarea fasolei printre rîndurile de pomi. După cum ne informează D. Strîmtu, inginerul șef al stațiunii, în acest an culturile intercalate vor ocupa 400 de hectare, în loc de 300 de hectare cît au fost prevăzute inițial.

Însămînțările continuă

Pentru a obține venituri mai mari din plantațiile de vii și pomi, conducerea **C.A.P. Scobinți** a luat măsuri pentru a însămînța spațiile dintre rînduri cu diferite culturi. Pînă acum au fost realizate culturi intercalate pe 30 de hectare cu viță de vie și 46 de hectare cu livadă. Au fost însămînțate fasole pentru păstăi, morcov, fasole pentru boabe, ceapă, culturi furajere etc. Gh. Sticlaru, președintele C.A.P., ne-a spus că acțiunea este în curs de desfășurare pe încă 70 de hectare cu viță de vie și 20 de hectare cu pomi fructiferi. A fost începută și însămînțarea fasolei pe 300 de hectare cu porumb, adică pe toată suprafața nerbicidată.

De ce nu se urmează, peste tot, exemplul fruntașilor?

În aceste zile, lucrătorii din **Consiliul unic agroindustrial Ciurea** se ocupă și de însămînțarea culturilor intercalate. În prezent, este în curs de desfășurare însămînțarea fasolei prin porumb. Mircea Perju, inginerul șef al consiliului unic, a ținut să precizeze că vor fi însămînțate toate suprafețele neerbicidate, care se ridică la 450 de hectare. Totodată, culturile intercalate trebuie realizate și în vii și livezi. Cooperatorii din Bîrnova și-au făcut datoria. Rămîneri în urmă există la cooperativele agricole din Horlești, Voinești, Mogoșești. Tovarășii din conducerea consiliului unic ne-au spus că în aceste unități mai pot fi însămînțate culturi intercalate pe încă circa 60 de hectare.

Capnet

La Cucuteni

Stau ceva mai departe de grupul care vizitează muzeul de la Cucuteni și, ascultîndu-l din nou pe primarul Mihai Tun cum vorbește despre istoria milenară a locurilor de unde se trage, privesc către vizitatori — oameni de prin alte părți, care au citit și au văzut multe; simt cum îi cuprinde emoția, cum li se transmite vibrația de patriotism a celui care vorbește, le citesc în ochi bucuria caldă că avem pe pămîntul nostru asemenea bogății și că știm să le păstrăm, să le punem în valoare. Îmi amintesc zbaterile primarului pentru înfăptuirea acestui minunat muzeu, dorința fierbinte a lui și a consătenilor de a pune în lumina cuvenită vatra de istorie a Cucutenilor, locul de trăire care figurează acum la loc de cinste în cărți din toată lumea, ca o recunoaștere a geniului celor care au trăit aici acum 5 000 de ani. Îmi amintesc sprijinul de care s-au bucurat, cum au pus umărul ca să fie făcut tot ce s-a făcut și simt, alături de ei, mîndria de a trăi pe aceste plaiuri și în acești ani...

Au plecat vizitatorii. Primarul, care i-a condus ca o veritabilă gazdă, se întoarce satisfăcut — oamenilor le-a plăcut ce-au văzut. „Mai sînt încă multe de făcut", zice. Privesc în jur: împrejmuirea construcției este aproape gata, au apărut flori și copăcei, alături ogoarele arată ca la expoziție. Ce mai este de făcut?

P. CONSTANTIN

(continuare în pag. a 3-a)

CADRAN SĂPTĂMÎNAL

Peisagistica și personalitatea arterelor de circulație

Participantul la trafic care își face intrarea în Iași prin una dintre noile artere de penetrație — Nicolina sau Păcurari — rămîne plăcut surprins de ușurința cu care parcurge traseul ce-l îndreaptă spre inima orașului. Concepute și sistematizate corespunzător dinamicii gradului de motorizare în care se integrează eficient transportul în tranzit, în comun și circulația pietonală, soluțiile adoptate pentru aceste artere materializează principiile teoretice și practice ale ingineriei de trafic — ce formează cadrul general — la care se alătură, în mod organic și consecvent arta de amenajare a spațiilor verzi. Toate aceste principii trebuie aplicate creator, cu discernămîntul necesar, la condițiile concrete ale noilor artere. În această privință, constatările făcute pe itinerar sînt edificatoare. Spre exemplu, parcurgînd traseul drumului județean — Vaslui-Scînteia-Iași —, călătorului i se derulează în fața ochilor peisaje naturale și amenajate dintre cele mai atrăgătoare. În plin sezon de vegetație, privirea îi este „furată" de galbenul cald al lanurilor de grîu și floarea-soarelui, de marea varietate a nuanțelor de verde odihnitor ale cîmpiilor, pajiștilor și pădurilor. De altfel, putem considera pădurea naturală o bogată și diversificată „bancă" de sugestii și exemple pentru alegerea și stabilirea speciilor lemnoase ornamentale, iar fișiile plantate, parcul Copou și Grădina botanică pot avea același rol pentru amenajarea peisajelor umanizate artificial.

Tocmai de aceea, ca o continuare nemijlocită a drumurilor interurbane în spațiile verzi de aliniament ale noilor artere de penetrație, trebuie să se regăsească unele dintre speciile reprezentative ale pădurilor locale. Aceste specii cu însușiri biologice alese, pe lîngă faptul că au calitatea de a încînta privirea și de a provoca stări afective tonifiante, contribuie nemijlocit la realizarea unității și continuității spațiilor verzi periurbane cu cele urbane, realizînd o deplină armonie în zonele de contact dintre spațiul construit și mediul natural apropiat. Introducerea în plantațiile de aliniament a unor specii arborescente din afara componenței tipului natural de pădure local devine supărătoare nu numai ca element decorativ, ci și ca obiect funcțional. Mai exact, apariția spontană a acestor specii pe traseu contribuie atît la diminuarea valorii estetice a peisajului, cît și la sporirea gradului de nesiguranță în circulație a mijloacelor care participă la trafic. Este știut că teii, stejarii, plopii, paltinii sau carpenii, frasinii, ulmii pădurilor noastre, ca specii bine adaptate condițiilor naturale locale și cu numeroase posibilități de exprimare volumetrico-spațială, sînt cele mai indicate a fi alese. De altfel, în acest concept funcțional-utilitate-personalitate au fost elaborate de ICPROM soluțiile de spații verzi ale zonelor urbane renovate.

Revenind însă la artera de penetrație Nicolina și analizînd succint potențialul peisagistic al celor trei specii introduse recent în aliniament (salcîmul, mesteacănul și tuia columnară), trebuie să spunem că acestea impresionează neplăcut prin neîncadrarea lor în conceptul amintit. Într-adevăr, nici una din aceste specii nu participă major în compoziția pădurilor noastre locale. Deci nu se poate realiza legătura organică a sistemului de spații verzi urban cu cel periurban, cerință obligatorie pentru obținerea unității și armoniei în spațiul artificial. În al doilea rînd, înălțimea, forma și desimea coronamentului nu creează cadrul compozițional cel mai favorabil pentru îndeplinirea funcției decorative și sanitare. Deși recunoscute, pentru însușirile lor biologice, cele trei specii, pe lîngă faptul că nu-și pot pune în valoare potențialul decorativ, produc o diversitate nedorită în zonă. Corectarea unei astfel de situații este o necesitate imperioasă, iar prevenirea apariției ei și în alte locuri este obligatorie pentru peisagistica și personalitatea arterelor și străzilor Iașului.

Ing. PETRU LUCA
ICPROM Iași

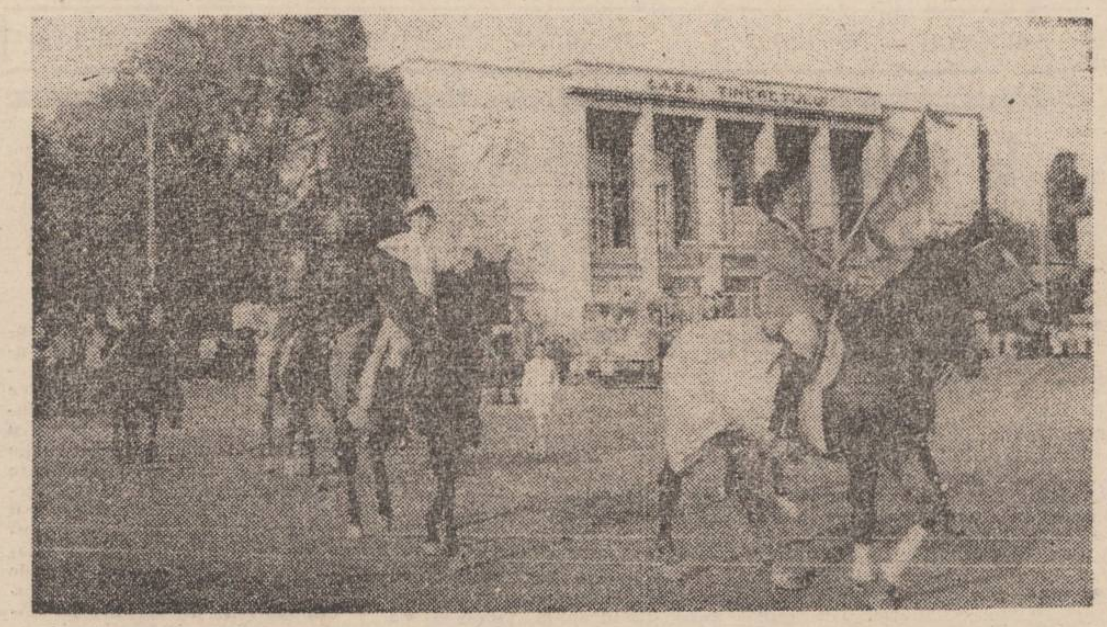

Carnavalul tineretului — o frumoasă manifestare intrată în tradiție, cu prilejul zilei de 2 Mai. În imagine : alaiul călăreților
Foto : S. Leonid

Un nume pentru mai tîrziu: Cristian Simionică

În afara topurilor din reviste există unele personale, neoficiale, dar exprimînd foarte exact preferințele pentru sportivi, cîntăreți, actori etc. Printre aceste topuri ale tinerilor ieșeni s-a impus deja numele celui pe care ne-am propus să vi-l prezentăm : **Cristian Simionică.** Elev — unul dintre elevii buni — în clasa a XII-a la Liceul „Al. I. Cuza" din Iași, el are deja o activitate cu care se poate mîndri, activitate începută la Școala nr. 10 și continuată la liceu și la C.P.S.P. Prezențe notabile și premii la diferite concursuri și în cadrul etapelor municipală și județeană a Festivalului național „Cîntarea României" au însemnat o binemeritată răsplată a unei munci de aproape șase ani, o validare a multiplelor sale calități. Căci Cristian Simionică poate fi ascultat și văzut — la radio ori pe diferite scene — manifestîndu-se ca textier, compozitor, solist (vocal și instrumentist) și lider al unei formații înființate tot de el. Iubirea față de patrie, de istoria, limba și literatura română este principalul izvor din care se nasc versurile sale („Un suflet nou în piept ne bate / cînd mergem toți cu pași senini / și-atunci cînd spunem : Libertate !"), transpuse apoi în melodii. Dragostea pentru țară, pentru natură, dragostea în sine — sentimentul major și mirific al vîrstei ce-o are — sînt temele abordate cu predilecție în melodii ca „O viață nouă", „Imaginație", „De ziua ta", „Anotimpul dragostei" (cîteva dintre cele 25 de cîntece compuse și interpretate pînă acum). O dorință a sa — cea mai mare, de fapt —, aceea de a deveni inginer mecanic, nu este cîtuși de puțin în contradicție cu cea amintită mai înainte.

DORIAN OBREJA

Lacul sărat din Larnaca

Lacul sărat din Larnaca este al doilea mare spațiu lacustru de acest gen din Cipru. El are o importanță considerabilă, datorită faptului că reprezintă o etapă căutată de-a lungul traseului străbătut de păsările călătoare. Iarna, aici își găsesc refugiul mii de păsări, între care flamingo roz, diferite soiuri de rațe sălbatice, lebede, alte specii.

Situat în apropierea orașului Larnaca și a aeroportului internațional cu același nume, lacul sărat este — pe timpul iernii — un loc de promenadă pentru numeroși vizitatori, veniți aici pentru a vedea miile de păsări migratoare ce se odihnesc pe oglinda liniștită a apelor.

Vara, lacul sărat din Larnaca, format de fapt din patru lacuri, este exploatat pentru stîngerea sării.

JOCURI

Extemporal

ORIZONTAL : 1. Tragere cu numere — Foi de scriere ; 2. Exemplare tipizate ; 3. Prescurtări de pagini — Protectoare de vase ; 4. Făcută de oaie — Erou legendar spaniol ; 5. Plecat ca din pușcă — Neam ! ; 6. Înscrise la fără frecvență — Picior de lemn ; 7. Păcălit, prin farse ! — A rămas cu buza umflată ; 8. Felicitări ! — Convins de izbînda lui ; 9. Mașină pentru marele tiraj ; 10. Ieșire la „Casa cărții" — Lăsat. **VERTICAL :** 1. Institut de litere ; 2. Oprimare ; 3. Reparată ! — Trunchi sculptural — Rizic ! ; 4. Recrutori la oștire — Rezultat la integrale ; 5. Tîrg oltenesc — Notație înaintea gamei ; 6.

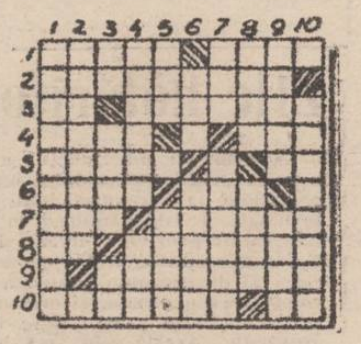

Puști — Rezumat de volum ; 7. Te taie la carte ! — Bine informat ; 8. Azilul de noapte al pescarilor — Factori captatori ai inspirației ; 9. O slăbiciune de om — Se spunea la tablă ; 10. Înscris la real.

Dicționar: Pp, Cid, Rp, Olac.

JULES PETROVICI

DEZLEGAREA JOCULUI APĂRUT ÎN NR. 12 298

ORIZONTAL : 1. Precipitat ; 2. Regizorale ; 3. Amatori — El ; 4. Pil — Litere ; 5. Atîta — Artă ; 6. Seturi — Mag ; 7. T — Acerbe — A ; 8. Iată — Aită ; 9. Operă — Țică ; 10. St — Intactă.

Satiră și Umor

Epigrame

Concediu medical

Mi-a dat concediu medical
Și-apoi mi-a zis : „Remediu nu-i.
Renunță la țigări". Loial,
Am renunțat. I le-am dat lui...

MIHAI HĂULICA

Arivism

Opinează mai ales
Cei care sînt veleitari

Desen de T. BENȚA

Că noțiunea de progres
E promovarea-n funcții mari !

CONST. IURAȘCU

Sofism

Cult catolic, ortodox,
Cult sudist și alte multe,
Sugerînd un paradox ;
Incultura naște culte !

VERON ENE

Caietul cumpărătorului

Scriu în el cumpărătorii,
Dar caietu-mi pare mie
E-un volum de poezie
Ce-l citesc doar autorii...

CONST. MANEA

Comercială

O marfă într-un magazin
Se vinde după caz : în rate,
Prin virament, cu bani pe șin
Și-n mod obișnuit prin... spate!

VASILE GROSU

Fără urmări grave

Cînd cu mașina m-am izbit
În stîlpul de la cotitură,
Nevastă-mea s-a cam lovit,
Dar n-a pățit nimic la... gură!

COSTACHE PLĂCINTĂ

Rezultatele etapei I a Concursului de literatură și grafică satirică și umoristică

Juriul concursului nostru (Gheorghe Mihalache, redactor șef al ziarului, Jean Buhman, director tehnic la Regionala de căi ferate, poetul Nicolae Țatomir, pictorul Dan Hatmanu, criticul literar Virgil Cuțitaru, ing. Elena Burghelea și ziaristul Gheorghe Matei) a stabilit clasamentul etapei I. Din motive de spațiu, publicăm doar ordinea primilor 10, cei interesați urmînd să se informeze la secția culturală a ziarului. **Secțiunea epigrame :** 1. Ion Grigore (Ploiești) — 822 p ; 2. Veron Ene (Iași) — 531 p ; 3. Costache Plăcintă (Iași) — 463 p ; 4. Mihai Hăulică (Iași) — 299 p ; 5. Const. Iurașcu (Iași) — 277 p ; 6. Vasile Grosu (Suceava) — 259 p ; 7. Const. Manea (Negrești — Vaslui) — 258 p ; 8. Victor Gorșcovăț (Timișoara) — 231 p ; 9. Geo Nicolae Preda (Vărbilău — Prahova) — 288 p ; 10. V. D. Vasiliu (Iași) — 200 p.

Secțiunea poezie : 1. George Petrone (Iași) — 454 p ; 2. Mihai Hăulică (Iași) — 192 p ; 3. Ion N. Barbu (Vălenii de Munte) — 158 p ; 4. Mircea C. Dinescu (Ploiești) — 135 p ; 5. Costache Plăcintă (Iași) — 128 p ; 6. Const. Iurașcu (Iași) — 127 p ; 7. Mircea Ionescu Quintus (Ploiești) — 122 p ; 8. Florina Barna Dinescu (Ploiești) — 109 p ; 9. Const. Popescu Berca (Urlați — Prahova) — 108 p ; 10. Vasile Tacu (Ploiești) — 107 p.

Secțiunea proză : 1. George Petrone (Iași) — 175 p ; 2. Costache Plăcintă (Iași) — 132 p ; 3. Mihai Hăulică (Iași) — 98 p ; 4. Nicolae Vasilescu (Ploiești) — 81 p ; 5. Doru Iablonski (Iași) — 80 p ; 6. Const. Horbovanu (Suceava) — 57 p ; 7. Mircea C. Dinescu (Ploiești) — 44 p ; 8. Mihail C. Emil Sebastian (Iași) — 39 p ; 9. Const. Iurașcu (Iași) — 31 p ; 10—11 Florina Barna Dinescu (Ploiești) și Vasile Bolocan (Iași) — cîte 27 p.

Secțiunea caricatură : 1. Gheorghe Bejenaru (Iași) — 301 p ; 2. Viorel Corodescu (Suceava) — 126 p ; 3. Petru Petrariu (Iași) — 122 p ; 4. Radu Ailiesei Constantin (Iași) — 119 p ; 5. Ion Z. Georgescu-Lunică (Ploiești) — 78 p.

Reamintim participanților la concurs că lucrările pentru etapa a II-a se vor trimite pe adresa redacției pînă la 25 mai a.c (data poștei).

Din activitatea sindicatelor

INIȚIATIVELOR MUNCITOREȘTI — UN AMPLU CIMP DE ACȚIUNE

Perioada care a trecut de la Congresul U.G.S.R. a constituit în toate sindicatele un prilej de redimensionare a întregii activități, pentru amplificarea acesteia în cadrul larg al întrecerii socialiste, în vederea unirii depline a eforturilor oamenilor muncii la înfăptuirea sarcinilor economice și sociale, pe baza orientărilor și sarcinilor cuprinse în magistrala cuvîntare a tovarășului **NICOLAE CEAUȘESCU**, secretarul general al partidului. De altfel, prin hotărîrea congresului, cuvîntarea conducătorului partidului și statului nostru a fost adoptată ca program de acțiune și muncă al sindicatelor, primele roade ale acestei ferme angajări vădindu-se cu prilejul bilanțului înfățișat de 1 Mai, în activitatea intensă politico-organizatorică și economică desfășurată în perspectiva aniversării făuririi Partidului Comunist Român.

„Pe baza rezultatelor de pînă acum, ne relata tovarășul **Gheorghe Rotaru**, președintele sindicatului de la I.P.A. Iași, s-au conturat noi posibilități de acțiune. În acest sens, am întreprins o analiză a inițiativelor muncitorești pe care le aplicăm, încît fiecare om al muncii să-și aducă contribuția sa la aplicarea lor". Referindune astăzi la una dintre inițiative, și anume la cea intitulată **„Să lucrăm o zi pe lună cu materiale, combustibili și energie economisite"**, putem nota certe reușite, alături de noi posibilități ce se pot fructifica mult mai bine. Aplicată în 26 de grupe sindicale, inițiativa a condus la însemnate economii.

Totuși, nu s-a reușit la toate tipurile de materiale atingerea nivelelor de economisire planificate. Dacă la reducerea consumului de fontă s-au înregistrat 12 tone, la plumb, 0,3 tone, combustibili 0,2 tone și s-au revalorificat 159 tone de metal, în procesul propriu de producție, sau prin I.J.R.V.M.R., se impun acțiuni mai susținute

La Întreprinderea de piese auto

în ce privește economisirea oțelului, materialelor deficitare, precum cuprul, bronzul și aluminiul.

Reconsiderîndu-și stilul și metodele de muncă, comitetul sindicatului a întreprins o nouă analiză la turnătorii, ca și în alte sectoare, în urma căreia s-au stabilit măsuri concrete. Așa cum ne confirmau subing. **Ioan Budeanu** și **Puiu Gorea**, este posibil ca întreaga cantitate de șpan de oțel să fie brichetată și retopită în propria turnătorie. Deocamdată, instalația pusă în funcțiune poate brichета doar o parte din șpan, ceea ce impune continuarea acțiunii. Evident, pot fi înfățișate multe alte preocupări de aplicare a inițiativei la care ne referim, între cei mai buni gospodari ai metalului, ai celorlalte resurse, aflîndu-se organizatorii de grupă sindicală **Ionel Sava, Viorel Gîngă, Constantin Popescu** și alții. Demnă de menționat este, apoi, contribuția comisiei inginerilor și tehnicienilor din unitate, președintele acesteia, ing. **Vladimir Abălăi**, ca și ing. **Dan Ror**, vorbindu-ne de concretizarea a numeroase obiective din programul de acțiuni ce concură la înfăptuirea inițiativei, la **îmbogățirea „Contului de economii al grupei sindicale"**. Rezultatele sînt considerate meritorii, dar nu mulțumesc pe deplin. Între realizări se înscriu utilizarea fontei cu grafit nodular, care, înlăturînd operația de tratament termic, aduce o economie de 266 MWh pe an, apoi turnarea în cochilă a roții din bronz pentru troliu, a roții de aluminiu pentru combine, fabricarea bucșeilagăr prin refulare la cald, economisindu-se 1,6 kg de oțel pe bucată și altele.

Sînt acestea, cîteva dovezi prin care inițiativa adusă în atenție și altele asemenea capătă o nouă dimensiune, a unei eficiențe sporite, ceea ce implică continua perfecționare a stilului și metodelor de muncă ale sindicatului, în primul rînd prin atragerea la aplicarea măsurilor stabilite a întregului personal muncitor. Sarcinile deosebite ce revin din documentele Congresului al XIII-lea al partidului, obiectivele mobilizatoare ale actualului cincinal trebuiesc înfăptuite exemplar, prin amplificarea tuturor inițiativelor muncitorești, a întrecerii socialiste în toate colectivele de muncă.

CONSTANTIN ILIE

Din partea Comisiei de partid și de stat pentru supravegherea și controlul calității mediului înconjurător

Din măsurătorile efectuate pe întreg teritoriul țării, în conformitate cu programul stabilit, rezultă că, în cursul zilei de 3 mai, în unele din zonele afectate, inclusiv în municipiul București, se înregistrează — ca urmare a unei circulații atmosferice favorabile pentru țara noastră — o scădere, în continuare, a radioactivității, care însă se menține peste normele admise. Cu toate acestea, sînt încă zone în care s-a constatat o creștere a radioactivității.

Stațiile și laboratoarele de specialitate urmăresc permanent evoluția radioactivității în aer și la sol.

Se recomandă populației, unităților agricole și gospodăriilor individuale să aplice în continuare măsurile profilactice stabilite anterior.

Populația va fi informată cu privire la evoluția acestei situații.

Curier juridic

M. A., bd. Alexandru cel Bun nr. 35, bl. X 2, et. 9, ap. 4: Numai persoanele încadrate cu contract de muncă pe durată nedeterminată au dreptul la adocație de stat pentru copii. Dacă părintele care are în îngrijire copilul nu se încadrează în categoriile de persoane care beneficiază de alocație, aceasta se acordă celuilalt părinte, dacă întrunește condițiile cerute de lege. În acest caz, alocația se plătește de către unitate părintelui în a cărui îngrijire se află copilul, fie direct, fie prin mandat poștal, ca în regimul pensiilor de întreținere.

Elena Moraru, str. Mușatini nr. 8: Sînt exceptate de la plata contribuției persoanele fără copii care sînt căsătorite cu persoane care au copii, pe timpul cît durează căsătoria, dacă la data acesteia copiii erau în întreținerea efectivă a unuia dintre soți sau unul dintre aceștia plătea pensie de întreținere. Contribuția plătită în plus poate fi restituită la cerere pe un an în urmă de la data cînd s-a constatat sau s-a pretins că nu era datorată.

A. M., str. Crișului nr. 10, bl. A 13, et. 3, ap. 3: Posibilitatea de a beneficia de ajutoare de maternitate, în condițiile prevăzute de H.C.M. 880/1965, o au și femeile încadrate cu contract de muncă pe durată determinată, care primesc aceste ajutoare numai dacă au o vechime în muncă de cel puțin 4 luni în ultimele 12 luni premergătoare concediului medical sau de 10 luni în ultimii 2 ani premergători concediului medical.

Iuliu Mihăilescu, Șoseaua Națională, bl. C 2, sc. A, ap. 23: Potrivit art. 9 din Legea nr. 8/1977 privind asigurarea durabilității, siguranței în exploatare, funcționalității și calității construcțiilor, constructorul și proiectantul răspund pentru viciile ascunse ale construcției ivite într-un interval de 10 ani de la predare, precum și după împlinirea acestui termen, pe toată durata de serviciu normată, pentru viciile rezultate din neîncadrarea construcției în gradul de seismicitate aprobat.

GH. TEODOROVICI
consilier juridic principal

În județul Iași Măsuri pentru protejarea populației împotriva efectelor radioactivității sporite

Așa cum s-a anunțat, măsurătorile efectuate pe întreg teritoriul țării au arătat că în zilele precedente s-a înregistrat o creștere a radioactivității peste limitele normale în unele regiuni, între care și în județul Iași, datorită vîntului de nord-est, dinspre sursa de emanație a radioactivității. Față de această situație, în conformitate cu recomandările comisiei de partid și de stat instituite sub conducerea tovarășei **Elena Ceaușescu**, membru al Comitetului Politic Executiv al C.C. al P.C.R., prim-viceprim-ministru al guvernului, președintele Consiliului Național al Științei și Învățămîntului, organele locale de partid și de stat din județul nostru au luat o serie de măsuri pentru protejarea populației împotriva efectelor creșterii radioactivității.

După cum se știe, recomandările vizau, în primul rînd, utilizarea apei potabile numai din rețeaua urbană, din puțurile de adîncime sau apa minerală. În acest scop, la Iași s-a oprit imediat alimentarea cu apă potabilă din sursa Prut, ceea ce curge acum — conform unui program bine stabilit — la robinetele din apartamentele noastre fiind numai apă din sursa Timișești, care se află în limitele de radioactivitate normale. De asemenea, s-au luat măsuri pentru aprovizionarea populației cu apă minerală în cantități indestulătoare: vineri, de pildă, rețeaua comercială (cele mai multe unități fiind redeschise în acest scop) a oferit mai bine de o jumătate de milion de sticle de apă minerală, ieri — de asemenea, iar astăzi alte zeci de vagoane abia sosite în municipiu sînt îndreptate spre unitățile alimentare (care vor fi deschise între orele 7—13), de alimentație publică, tonete, cofetării etc. Specialiștii de la Direcția sanitară județeană, pe care i-am consultat, insistă în utilizarea cu precădere a acestei ape, după cum insistă pentru spălarea abundentă a legumelor și verdețurilor înainte de folosire, cu apă potabilă de la robinetele din locuințe, spălarea fiind o metodă de decontaminare (este necesar, așadar, ca fiecare locuință să acumuleze o oarecare cantitate de apă potabilă, în perioadele cînd aceasta se furnizează). Comerțul mai asigură, în continuare, cantități suficiente de lapte, ministerul de resort dirijînd spre Iași și cantități sporite de lapte praf.

Copiilor li se recomandă să evite șederea prelungită în aer liber ,plaja, scăldatul etc. În localitățile fără rețea de distribuție a apei, se va folosi numai apa din fîntînile adînci, protejate cu capac. Nu se va consuma apă din izvoare de suprafață, riuri, iazuri. Nu se va consuma, în nici un caz, pește proaspăt.

Ca o măsură de diminuare a riscului, a început, în întreg județul, distribuirea prin unitățile medico-sanitare (dispensare și cabinete teritoriale) a iodurii de potasiu sub formă de tablete, în doze diferențiate, după vîrstă, la populația de pînă la 18 ani (se recomandă respectarea strictă a indicațiilor cadrelor medicale).

Măsuri deosebite au inițiat și organele agricole. Recomandarea, în continuare valabilă, de a nu se scoate animalele la păsunat, a fost urmată de redistribuirea furajelor în unitățile cu stocuri mai mici, de colectarea laptelui de la animale care au fost scoase la păsune (se va evita consumarea laptelui și de la animalele din gospodăriile populației), în vederea scoaterii de la consumul populației, de protejarea furajelor etc. Deținătorii particulari de animale trebuie să aibă în vedere aceste lucruri și să le respecte, în folosul tuturor.

Toate instituțiile și organele competente urmăresc permanent evoluția fenomenului, pentru a lua operativ măsurile care se mai impun, pentru evitarea riscurilor de contaminare și îmbolnăvire.

CONST. PĂLĂDUȚĂ

„Epoca Nicolae Ceaușescu"

(urmare din pag. 1)

suplu de descoperire, analizare și sintetizare a dialecticii complicate a vieții sociale contemporane. În această viziune, conceptele materialismului dialectic și istoric, ale socialismului științific și economiei politice nu sînt considerate niște recipiente aflate într-un laborator ideologic izolat și închis. Tocmai conceptele sînt acelea care trebuie mulate după realitățile noi, iar conceptele dacă s-au învechit, nici un considerent nu poate împiedica renunțarea la ele. **„Noi am analizat și am tras o serie de concluzii din activitatea practică a partidului, a poporului nostru în construcția socialistă**, spunea tovarășul Nicolae Ceaușescu. **Viața a confirmat multe legități, multe teze generale cu privire la construcția socialistă, dar, totodată, a infirmat o serie de teze, ne-a făcut să înțelegem că unele legități și teze generale nu mai corespund noii etape de dezvoltare a societății românești. Din aceasta am tras și trebuie să tragem concluziile corespunzătoare".** Principiul fundamental al activității Partidului Comunist Român, al gîndirii tovarășului Nicolae Ceaușescu, este viața. Criteriul esențial de judecare a veridicității unei teorii, teze sau concept este criteriul practicii, practica socială înțeleasă în toată complexitatea și dinamismul ei, care nu are nimic comun cu practicismul îngust, cu pragmatismul conjunctural lipsit de orizont și perspectivă istorică. În aceasta constă forța partidului nostru, capacitatea sa politică și organizatorică de a găsi soluțiile teoretice și practice cele mai adecvate de la o etapă la alta, de a asigura mersul ferm înainte al patriei pentru împlinirea idealurilor cu care s-a identificat încă de la făurirea sa cu șase decenii și jumătate în urmă.

Ritm de lucru susținut

(urmare din pag. 1)

te monolit, folosim diverse elemente prefabricate", ne-a declarat subing. Mihai Gurguță, secretarul comitetului de partid pe Antrepriza 1, șeful brigăzii complexe nr. 12. Concomitent cu acțiunile de îmbunătățire a aprovizionării, de sporire a calității producției, de încadrare în graficele de execuție planificate, policalificarea oamenilor este o altă activitate aflată permanent în grija organizațiilor de partid, a conducerii antreprizei. În prezent, urmează a-ceste cursuri circa 100 de constructori care vor putea fi folosiți atît ca fierari-betoniști, cît și ca dulgheri, montatori ori sudori, iar zidarii vor cunoaște și meseriile de mozaicar, zugrav și vopsitor. Interlocutorii noștri s-au angajat, în numele constructorilor de locuințe, a comuniștilor de la T. A. G. C. M., să întîmpine aniversarea a 65 de ani de la făurirea P.C.R. cu rezultate și mai mari, organizînd „Zile record" în producție, să pună la dispoziția oamenilor noi locuințe.

La Cucuteni

(urmare din pag. 1)

„Uite, mai este: în fața muzeului, energeticienii au lăsat stîlpii de înaltă tensiune, deși au promis chiar în fața ministrului că-i vor muta; trebuie să amenajăm locul ăsta de lîngă muzeu, chiar dacă arheologii mai au încă treabă — să punem copăcei, bănci; vrem să amenajăm drumul de acces pe acolo, pe jos, ca vizitatorii să urce pe deal pe unde veneau oamenii și acum cîteva mii de ani; să plantăm tot versantul, iar colo, unde-i un fel de amfiteatru natural, să facem chiar un teatru în aer liber. Pe urmă, pîriul ăla din zare, îl vezi?, o să-l deviem, ca să irige vreo 18 hectare, dar să amenajăm și un loc plăcut de popas pentru vizitatori... Sînt încă foarte multe de făcut, dar cum le-am făcut pe cîte sînt azi în comună, le vom face și pe astea !".

Se vor face, sînt sigur. Rămînem tăcuți, privind de pe dealul Cetății spre locurile încă golașe pe care le domină. Vîntul urcă grăbit, aplecînd iarba, și în liniștea evocatoare de umbre din trecut, văd cu ochii minții lumea suind cucernic, pe drumul strămoșilor spre a-i cinsti pe strămoși, în timp ce alături, în teatrul abia terminat, dar care pare să vină din veac, artiștii-țărani trăiesc febra primului lor spectacol despre cei care au fost, despre cei care vor veni...

în 48 de ore

TELEVIZIUNE. Duminică, 4 mai. **11,30 Telex; 11,35 Lumea copiilor; 12,40 Din cununa cîntecului românesc; 13 Album duminical; 14,45 Însemne ale unui timp eroic — reportaj; 19 Telejurnal; 19,25 Țara mea azi; 19,45 Cîntarea României; 20,25 Film artistic: „Am fost șaisprezece"; 21,50 Telejurnal.** Luni, 5 mai. **20 Telejurnal; 20,25 Partid al marilor victorii; 21,05 Partid viteaz, biruitoare țară. Cîntece și versuri patriotice, revoluționare; 21,20 Tribuna experienței. Organizarea și retribuirea muncii în acord global și direct a personalului muncitor; 21,40 Flacăra vie a teoriei revoluționare. Documentar consacrat aniversării a 168 de ani de la nașterea lui Karl Marx; 21,50 Telejurnal.**

CINEMATOGRAFE. VICTORIA, orele 9; 11; 13; 15; 17; 19: **„Colierul de turcoaze". REPUBLICA,** orele 10; 13,30; 16; 18,30: **„Potopul"** (seriile III și IV). **COPOU,** orele 9; 11; 13; 15; 17; 19: **„Comoara din Lacul de Argint". DACIA,** orele 9 și 11: **„Inimă rece"**; orele 13; 15; 17; 19: **„Declarație de dragoste". TINERETULUI,** ora 11: Program de desene animate; orele 9; 13; 15; 17; 19: **„Polițist sau delincvent". CLUBUL PANIFICAȚIEI,** orele 10; 15; 17; 19: **„Căpitanul răzbunării".**

OPERA ROMÂNĂ. Astăzi, la ora 15, spectacolul cu opereta „Lăsați-mă să cînt" (seria de tichete 509).

TEATRUL PENTRU COPII ȘI TINERET. Pe scena Casei de cultură a tineretului și studenților, astăzi, la ora 11, „Căluțul năzdrăvan".

TIMPUL PROBABIL. De la Centrul de prevedere a timpului Bacău, meteorologul de serviciu, Violeta Huștiu, transmite: Vremea va continua să se răcească ușor, dar va fi frumoasă ca aspect, cu cerul variabil. Vîntul va prezenta intensificări locale din sectorul nordic. Temperatura aerului: minimele vor oscila între 3 și 6 grade, iar maximele, între 14 și 16 grade.

Pe meridianele globului

65 de ani de la făurirea P.C.R.

Manifestări omagiale

Implinirea a 65 de ani de la făurirea Partidului Comunist Român, eveniment de insemnătate istorică în viaţa ţării, prilejuieşte desfăşurarea peste hotare a unor manifestări omagiale consacrate României, activităţii neobosite a secretarului general al partidului, preşedintele Nicolae Ceauşescu, pentru dezvoltarea multilaterală a patriei, pentru realizarea păcii pe planeta noastră.

BERLIN 3 (Agerpres)
La Universitatea Martin Luther din Halle, a fost organizată o manifestare omagială. In alocuţiunile rostite cu acest prilej, au fost reliefate principalele momente ale luptelor glorioase ale Partidului Comunist Român pentru libertate şi democraţie, împotriva exploatării, procesul politic de la Braşov din 1936 şi rolul de organizator al rezistenţei antifasciste în anii războiului antihitlerist. Totodată, au fost subliniate succesele obţinute de poporul român după actul de la 23 August 1944 în construcţia socialismului, îndeosebi în ultimele două decenii.

De asemenea, a fost pusă în evidenţă bogata activitate desfăşurată pe plan internaţional de partidul şi statul român, de tovarăşul Nicolae Ceauşescu, secretarul general al Partidului Comunist Român, preşedintele Republicii Socialiste România, pentru destindere, dezarmare şi pace.

ULAN BATOR 3 (Agerpres)
La Şcoala superioară de partid din Ulan Bator, a avut loc o adunare festivă în cadrul căreia au fost prezentate principalele momente ale dezvoltării mişcării comuniste şi muncitoreşti din ţara noastră care au culminat cu crearea Partidului Comunist Român.

Au fost organizate, de asemenea, o expoziţie de fotografii şi un stand de cărţi de literatură istorică şi social-politică, la loc de frunte situîndu-se operele tovarăşului Nicolae Ceauşescu „România pe drumul construirii societăţii socialiste multilateral dezvoltate" şi „Din gîndirea social-politică a preşedintelui României".

DHAKA 3 (Agerpres)
La Dhaka, a avut loc o conferinţă de presă în cadrul căreia a fost prezentată pe larg semnificaţia actului istoric fundamental de la 8 Mai 1921 — crearea P.C.R., care a imprimat un sens ireversibil mişcării muncitoreşti, revoluţionare din patria noastră, a conturat drumul luminos al poporului român sub conducerea Partidului Comunist Român. S-a subliniat importanţa deosebită a Congresului al IX-lea al P.C.R., care l-a ales pe tovarăşul Nicolae Ceauşescu în fruntea partidului, alegere ce a deschis o nouă epocă în istoria poporului nostru — „Epoca Ceauşescu".

BRUXELLES 3 (Agerpres)
In oraşul belgian Seraing-Liege, a avut loc o seară culturală românească, sub patronajul Asociaţiei culturale Belgia — România.

Ansamblul folcloric „Dorul" din Piteşti a prezentat un frumos spectacol.

Congresul P.C.G.

BONN 3 (Agerpres)
La Hamburg, s-au deschis lucrările Congresului al VIII-lea al Partidului Comunist German, la care participă 900 delegaţi. Sînt prezente, de asemenea, delegaţii ale unor partide comuniste şi muncitoreşti de peste hotare.

Partidul Comunist Român este reprezentat de tovarăşul Ion Cîrcei, membru al C. C. al P.C.R.

Preşedintele P. C. German, Herbert Mies, a prezentat raportul privind activitatea partidului de la precedentul Congres pînă în prezent, precum şi sarcinile intensificării luptei pentru apărarea şi promovarea intereselor clasei muncitoare, ale tuturor oamenilor muncii din R. F. G., a aspiraţiilor lor de pace şi progres.

Încheierea sesiunii Comitetului special pentru Carta O.N.U. şi creşterea rolului organizaţiei

NAŢIUNILE UNITE 3 (Agerpres)
La sediul din New York al Naţiunilor Unite, au luat sfîrşit lucrările sesiunii Comitetului special pentru Carta O.N.U. şi creşterea rolului organizaţiei.

Temele aflate în atenţia comitetului au fost abordate de mulţi vorbitori în strînsă legătură cu marile probleme ale lumii contemporane — înlăturarea pericolului unui război nuclear, încetarea cursei înarmărilor, în primul rînd a celor nucleare, însănătoşirea climatului politic internaţional.

Răspunsul secretarului general al C.C. al P.C.U.S. la mesajul ce i-a fost adresat de şefi de stat şi de guvern din şase ţări

MOSCOVA 3 (Agerpres)
In răspunsul lui Mihail Gorbaciov, secretar general al C.C. al P.C.U.S., la un mesaj adresat, la 8 aprilie, de preşedinţii Argentinei, Tanzaniei şi Mexicului şi primii miniştri ai Indiei, Suediei şi Greciei, se subliniază că, datorită continuării de către S.U.A. a programelor militare, inclusiv a programului Iniţiativa de Apărare Strategică, U.R.S.S. a fost nevoită să renunţe la angajamentul său unilateral privind neefectuarea de explozii nucleare, deoarece nu putea să-şi neglijeze propria securitate, cît şi securitatea aliaţilor şi prietenilor ei. Chiar şi în această situaţie — relevă M. Gorbaciov —, Uniunea Sovietică este hotărîtă să militeze pentru soluţionarea problemei acute a interzicerii totale a experienţelor nucleare. „Sîntem oricînd gata să revenim la problema moratoriului reciproc, dacă S.U.A. nu vor mai efectua experienţe nucleare" — a spus M. Gorbaciov. Relevînd că Uniunea Sovietică nu se grăbeşte să reia aceste experienţe, el a subliniat că „acţiunile Washingtonului au adus prejudicii şi dialogului dintre U.R.S.S. şi S.U.A.". Uniunea Sovietică — a spus el — consideră încetarea şi interzicerea experienţelor nucleare ca o componentă importantă a acţiunii în direcţia transpunerii în viaţă a concepţiei unei lumi denuclearizate — arată agenţia TASS.

Cu privire la situaţia din zona centralei atomoelectrice Cernobîl

MOSCOVA 3 (Agerpres)
Agenţia TASS anunţă că Nikolai Rîjkov, membru al Biroului Politic al C.C. al P.C.U.S., preşedintele Consiliului de Miniştri al U.R.S.S., şi Egor Ligaciov, membru al Biroului Politic, secretar al C. C. al P.C.U.S., au vizitat, la 2 mai, zona centralei atomoelectrice Cernobîl. Ei au luat cunoştinţă de situaţia din această zonă, au examinat — împreună cu comisia guvernamentală, conducătorii C.C. al P.C. din Ucraina şi guvernului R.S.S. Ucrainene — măsurile ce se iau pentru lichidarea focarului de avarie la al patrulea bloc energetic al centralei atomice, normalizarea situaţiei în zona învecinată, acordarea de ajutor populaţiei locale.

S-a menţionat că activitatea pentru lichidarea avariei şi înlăturarea consecinţelor ei se desfăşoară în mod organizat, cu alocarea mijloacelor necesare. Au fost luate măsuri suplimentare pentru accelerarea lucrărilor în curs de desfăşurare.

Agenda reuniunii la nivel înalt a principalelor state occidentale industrializate

TOKIO 3 (Agerpres)
Deşi, potrivit agenţiilor internaţionale de presă, Statele Unite consideră că obiectivul lor prioritar la reuniunea economică la nivel înalt a celor şapte ţări occidentale industrializate, care se va desfăşura, în perioada 4—6 mai, va fi lupta împotriva terorismului, totuşi, diferendele comerciale cu Japonia şi cu C.E.E., în special în domeniul agricol, constituie principala problemă economică pe care S.U.A. — al căror deficit comercial a atins aproape 150 miliarde dolari în 1985 — intenţionează să o abordeze în capitala niponă.

Oficialităţile americane doresc, de asemenea, ca partenerii lor să se angajeze ca la reuniunea ministerială a G.A.T.T. din toamnă să înceapă o nouă rundă de negocieri comerciale multilaterale.

In cursul convorbirilor politice, preşedintele american va mai aborda relaţiile Est-Vest, negocierile de dezarmare şi perspectiva întîlnirii la nivel înalt americano-sovietice.

FLEXX

■ **HAVANA**
Grava criză economică mondială impune desfăşurarea unei acţiuni concertate la nivel internaţional în favoarea egalităţii — au subliniat participanţii a 54 de organizaţii sindicale din peste 40 de ţări la o întîlnire sindicală pentru pace şi dezvoltare, care a avut loc la Havana, informează agenţia Prensa Latina. Ei s-au pronunţat împotriva escaladării cursei înarmărilor şi extinderii acesteia în spaţiul extraatmosferic şi au condamnat recenta agresiune militară a S.U.A. împotriva Libiei.

■ **NAŢIUNILE UNITE**
La sediul Naţiunilor Unite, continuă lucrările sesiunii de primăvară a Consiliului economic şi social al O.N.U. consacrate analizării îndeplinirii Convenţiei cu privire la eliminarea oricăror forme de discriminare faţă de femei. Participanţii au subliniat puternica influenţă pe care a avut-o Conferinţa mondială de la Nairobi care a evaluat rezultatele Deceniului O.N.U. pentru femei asupra mişcării mondiale de emancipare a femeii.

■ **VANCOUVER**
Primul ministru al Canadei, Brian Mulroney, a inaugurat oficial expoziţia mondială dedicată transporturilor şi telecomunicaţiilor, intitulată sugestiv: „O lume în mişcare, o lume în relaţii". România este prezentă la această prestigioasă confruntare tehnico-economică mondială cu o gamă largă de produse de înalt nivel tehnic.

■ **WASHINGTON**
„Atlanta", unul dintre cele mai noi submarine americane cu propulsie nucleară, a eşuat, la 29 aprilie, în timp ce traversa strîmtoarea Gibraltar, au anunţat forţele navale ale S.U.A. Este al doilea accident, în mai puţin de o lună, al unui submarin nuclear american, după submersibilul „Nathanael Green" avînd la bord rachete nucleare „Poseidon", eşuat la 1 aprilie în Marea Irlandei.

mica publicitate

FELICITĂRI

Bicuţa Ilacu şi familia Laslo urează Astridei şi Laurei Bulgaru, cu ocazia aniversării zilelor de naştere, mulţi ani fericiţi alături de cei dragi. (5198)

Valerica, soţie, Claudia şi Ancuţa, fiice, urează dragului lor Romică Moisuc, cu ocazia împlinirii frumoasei vîrste de 31 de ani, un călduros „La mulţi ani !". (5250)

Astăzi, scumpa noastră Lenuţa Filip adaugă în buchetul vieţii : 35-lea an. Soţul şi părinţii îi urează multă sănătate, fericire şi la mulţi ani. (5263)

Astăzi, Gheorghe Bărbieru adaugă al 50-lea trandafir la buchetul vieţii sale. Maricica, soţie, Marinela şi Angelica, fiice, îi urează un călduros la mulţi ani. (5288)

Anuţa, Lică şi Paula Mihalache urează dragei lor Maria Ananei, cu ocazia împlinirii vîrstei de 65 de ani, mulţi ani şi sănătate. (5327)

La a 60-a aniversare, soţia, Elena, şi familiile Constantin Novac, Mircea Baciu şi Octavian Ghebea urează dragului lor Mircea Baciu multă sănătate şi la mulţi ani. (5328)

Astăzi, scumpa noastră Liliana Manea prinde cel de al 18-lea trandafir în buchetul vieţii. Bunicii, Ioan şi Agripina Manea, din Pocreaca, împreună cu părinţii Liliana şi Ionel, din Iaşi, îi urează un călduros la mulţi ani. (5351)

Cu ocazia ieşirii la pensie, soţia, copiii, ginerii şi nepoţii urează dragului lor Vasile Todirică, din Rusenii Vechi, comuna Holboca — Iaşi, multă sănătate şi un călduros la mulţi ani. (5352)

Astăzi, Cristinel-Lucian Săcrieru, din comuna Grozeşti, judeţul Iaşi prinde în buchetul gingaş al vieţii al 15-lea trandafir. Părinţii şi surioara sa, Camelia-Laura, îi urează sănătate, fericire şi la mulţi ani. (5353)

La a 50-a aniversare, familia Gheorghe şi Elena Chifan urează dragului său Gică Bărbieru un călduros la mulţi ani. (5370)

DECESE

CU nemărginită durere, familia anunţă dispariţia fulgerătoare a scumpei sale mame şi bunici, ANETA OTROCOL, 54 de ani. Inmormîntarea va avea loc miercuri, 7 mai, ora 12,30, la cimitirul Eternitatea, în capela cărula este depus corpul neinsufleţit. Amintirea ei va rămîne veşnic vie în inimile noastre. (5376)

ANA, soţie, şi rudele apropiate anunţă moartea fulgerătoare a dragului lor IOAN STICLARU, 49 de ani. Inmormîntarea, marţi, 6 mai, ora 13, la cimitirul Eternitatea. Regrete eterne ! (5364)

ZDROBIŢI de durere, fiii, fiicele, ginerii, nurorile, nepoţii, strănepoţii şi rudele apropiate anunţă încetarea din viaţă a dragei lor MARIA (Pachiţa) BREAUR, în vîrstă de 78 de ani. Inmormîntarea va avea loc marţi, 6 mai, ora 12, la cimitirul din satul Sculeni, comuna Victoria. Lacrimi şi flori pentru sufletul ei bun. Nu o vom uita niciodată! (5357)

CU adîncă durere, soţia, copiii, părinţii, fraţii, cumnaţii, cumnatele şi nepoţii anunţă moartea fulgerătoare a scumpului lor DUMITRU FILOTE, 41 de ani. Inmormîntarea va avea loc luni, 5 mai, ora 14, la cimitirul din comuna Cozmeşti, judeţul Iaşi. Lacrimi şi flori pentru sufletul lui bun ! (5362)

FAMILIA Costică şi Tereza Pricop anunţă, cu durere, decesul dragei sale ADELA BOGHIAN, în vîrstă de 85 de ani. Cortegiul va pleca marţi, 6 mai, ora 12, din str. Mircea cel Bătrîn nr. 3, blocul H.I, spre cimitirul Eternitatea. O lacrimă pentru sufletul ei bun. (5374 ; 5375)

Colectivul de muncă al atelierului electric, secţia forjă a Întreprinderii mecanice „Nicolina", transmite colegului de echipă Constantin Isailă sincere condoleanţe pentru decesul mamei. (5274)

Traian, Filica şi Daniela Tărniceru regretă moartea fulgerătoare a scumpului lor Ioan Sticlaru, 49 de ani. Regrete eterne ! (5356)

Familia Hareta Ioniţoaie mulţumeşte tuturor celor care au fost alături de ea la greaua suferinţă pricinuită de încetarea din viaţă a soţului, Mihai Ioniţoaie. (5358)

Oamenii muncii din cadrul C.A.P. Cozmeşti sînt alături de colega Ioana Filote în aceste clipe grele pricinuite de dispariţia fulgerătoare a soţului, Dumitru Filote, fost om al muncii în cadrul C.A.P. Cozmeşti. (5360)

Colegii de serviciu sînt alături de Fănică Mătăsaru la greaua pierdere suferită prin încetarea din viaţă a fiicei. Sincere condoleanţe. (5361)

Familia Lontkovschi mulţumeşte colegilor de la atelierul de strungărie, Întreprinderea „Tesătura", precum şi celor care au participat la marea durere pricinuită de moartea scumpului ei fiu, Marian Lontkovschi. (5363)

Colegii de muncă de la Consiliul municipal al sindicatelor sînt alături de tov. Constantin Pistol în clipele grele pricinuite de decesul tatălui. (5365)

Colectivul biroului P.I.R. de la Întreprinderea de mătase „Victoria" Iaşi este alături de ing. Vica Pistol la durerea pricinuită de încetarea din viaţă a socrului său şi-i transmite sincere condoleanţe. (5366)

Familiile Angheluţă, Nechita şi Axinte depling decesul fulgerător al celui ce a fost un bun prieten şi colocatar Constantin Pistol şi transmit sincere condoleanţe familiei îndoliate. (5371)

Familia dr. C. Mihalache este alături de dr. Mariana-Toni Vasilache la greaua pierdere suferită prin decesul soţului, Vitalie Vasilache, şi-i transmite sincere condoleanţe. (5372)

Familia Romila exprimă întreaga recunoştinţă celor care i-au fost alături la nesfîrşita durere pricinuită de dispariţia fulgerătoare a iubitului ei Culiţă. (5367)

Sincere condoleanţe, din partea oamenilor muncii de la Şcoala de nevăzători din Tg. Frumos, tovarăşului profesor Nicolae Nistor, pentru pierderea mamei. (5368)

Colectivul oamenilor muncii de la secţia ergoterapie Pădureni transmite sincere condoleanţe colegei Emilia Enescu pentru pierderea soţului. (5369)

Redacţia şi administraţia : strada Vasile Alecsandri nr. 8. Redactor-şef, telefon 45105 : administraţia şi publicitatea, telefon 34070, interior 248 ; serviciul tehnic de noapte, telefon 30776. Tipar : Intreprinderea poligrafică, str. 7 Noiembrie nr. 49, telefon 37060

BIBLIOTECA CENTRALĂ UNIVERSITARĂ „M. EMINESCU" IAȘI

Proletari din toate țările, uniți-vă!

Flacăra Iașului

Organ al Comitetului județean Iași al P.C.R. și al Consiliului popular județean

Anul XLII — Nr. 12 304 | Marți, 6 mai 1986 | 4 pagini — 50 bani

IN CUPRINSUL ZIARULUI

- Cu forțe sporite în campania de întreținere a culturilor !
- Dialog cu cititorii
- Industria mică și prestările de servicii contribuie decisiv la autofinanțarea comunei
- Sport

În întîmpinarea gloriosului jubileu al partidului

Produse noi pentru export

Intreprinderea de prelucrare a lemnului a încheiat un bogat bilanț și pe luna aprilie, astfel că realizările pe primele patru luni sînt de natură să asigure îndeplinirea în bune condiții a planului pe semestrul întîi. Au fost depășiți principalii indicatori de plan — producția marfă, producția fizică, productivitatea muncii. De remarcat este și faptul că în această perioadă s-a acționat eficient pentru diversificarea și înnoirea producției. Astfel, au fost introduse în fabricație cinci noi grupe de mobilier de colț și patru tipuri noi de scaune, totul pentru piața externă, în devize convertibile. Noile produse au o eficiență sporită, caracterizîndu-se printr-un consum mai mic de material lemnos și de energie. De altfel, întreprinderea a și înregistrat în perioada aceasta economii de 230 MWh energie electrică.

Însemnări de la

Depoul C.F.R. Iași

Pasiune pentru creația tehnică

Înfăptuirea revoluției tehnico-științifice cere, așa cum subliniază hotărîrile Congresului al XIII-lea al partidului, ca în toate colectivele de muncă să se desfășoare ample și permanente acțiuni pentru stimularea creației tehnice, pentru promovarea cu perseverență a progresului tehnic. În acest domeniu, colectivul **Depoului C.F.R. Iași** — una dintre unitățile reprezentative ale Regionalei de căi ferate — are o bogată experiență. Șeful depoului, ing. Mihai Țornghibel, ne spunea că datorită spiritului nou, revoluționar în muncă aici există mulți oameni care gîndesc și caută soluții tehnice de mare eficiență. Organizația de partid, a ținut să sublinieze secretarul comitetului de partid, Panait Lascu, este puternic implicată, prin întreaga ei activitate, în acțiunea patriotică de promovare a noului, stimulînd permanent activitatea de creație tehnică.

Să vedem rezultatele. Un exemplu este atelierul de întreținere a agregatelor pentru încălzirea trenurilor, unde s-a creat o adevărată opinie de masă în ceea ce privește promovarea noului. Cu cele mai reprezentative rezultate se mîndresc maistrul Constantin Ababei, lăcătușii Paul Negru, Vasile Baltariu și Constantin Vrabie, autori a numeroase creații și perfecționări tehnice. Între cele mai recente se înscrie standul portabil pentru probarea termostatelor de la agregatele vapor montate pe LDH-uri și la vagoanele pentru încălzit trenuri. Acest nou dispozitiv, care funcționează cu bune rezultate, a fost brevetat ca invenție și este propus pentru generalizarea pe rețea. Mai notăm că, numai în ultimul an, colectivul condus de maistrul Ababei a realizat patru creații tehnice originale care aduc depoului o economie anuală în

C. Dorneanu

(continuare în pag. a 3-a)

Crește productivitatea muncii

La Intreprinderea „Textila", întrecerea socialistă are ca obiectiv îndeplinirea și depășirea principalilor indicatori economici și întregul colectiv își mobilizează forțele în această direcție. Rezultatul pe patru luni dovedește că s-a muncit cu spor. Valoarea producției marfă a fost depășită cu un milion de lei, întregul spor provenind din creșterea mai accentuată a productivității muncii. S-au realizat peste prevederi 3000 m.p. țesături, 3 tone de fire și altele. S-a evidențiat colectivul secției filatură.

Accent pe înnoirea producției

TG. FRUMOS (de la subredacția ziarului „Flacăra Iașului")

Colectivul **Fabricii de încălțăminte „Aurora"** din Tg. Frumos întîmpină jubileul partidului cu realizări importante, mai ales în domeniul înnoirii producției. Astfel, valoarea produselor noi și reproiectate este de peste 90 la sută din valoarea producției marfă. S-au evidențiat colectivele de la creație, cele din atelierul de croit, de la banda de pregătit-cusut, din atelierul de tălpi. Se remarcă și faptul că, față de aceeași perioadă a anului trecut, producția fabricii a sporit cu 10 la sută.

D. Păpușoiu

Peste sarcinile de livrare

Întreprinderile agricole de stat din județul nostru întîmpină gloriosul jubileu al partidului cu rezultate remarcabile și în creșterea producției zootehnice. Astfel, crescătorii de animale din acest sector și-au realizat planul producției marfă pe primele 4 luni ale anului în curs în proporție de 150 la sută la carnea de bovine, 108 la sută la carnea de porc, 136 la sută la carnea de ovine, 106 la sută la carnea de pasăre, 121 la sută la laptele de vacă, 105 la sută la ouă.

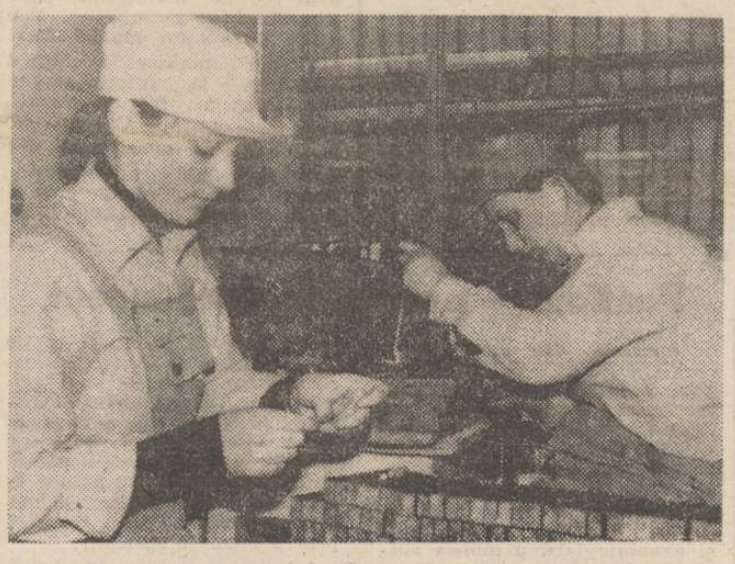

Cinstind gloriosul jubileu al partidului, oamenii muncii de la I.S.A.S. Pașcani, între care și tinerii Valeria Tănasă și Tatiana Țigănescu, din imagine, din atelierul prelucrări mecanice, atelierul brazare cuțite STAS, își intensifică eforturile de a obține o producție calitativă model pentru export

Foto : S. LEONID

Simpozion omagial

În cadrul manifestărilor politico-ideologice consacrate sărbătoririi a 65 de ani de la făurirea Partidului Comunist Român, ieri s-au desfășurat la Iași lucrările simpozionului omagial, organizat de Comitetul județean al P.C.R., la care au participat secretari și alți membri ai birourilor comitetelor județean și municipal de partid, activul de partid și de stat din județ, cadre didactice, cercetători, oameni de cultură, alți oameni ai muncii.

În deschiderea simpozionului, tovarășul **Leonard Constantin**, membru supleant al Comitetului Politic Executiv al C.C. al P.C.R., prim-secretar al Comitetului județean de partid, a prezentat expunerea **„Concepția tovarășului Nicolae Ceaușescu cu privire la rolul partidului ca forță politică conducătoare a societății, centrul vital al întregii națiuni. Unitatea de nezdruncinat a întregului popor în jurul partidului, al secretarului său general, tovarășul Nicolae Ceaușescu, chezășia înfăptuirii istoricelor hotăriri ale Congresului al XIII-lea al partidului"**. Au fost susținute, apoi, comunicările **„Făurirea Partidului Comunist Român — moment epocal în evoluția mișcării muncitorești, revoluționare din România, în pregătirea, organizarea și desfășurarea victorioasă a revoluției și construcției socialiste în patria noastră"** — de către conf. univ. dr. **Ion Agrigoroaie**, decanul Facultății de istorie-filozofie a Universității „Al. I. Cuza", **„Epoca Nicolae Ceaușescu, perioadă a celor mai grandioase înfăptuiri din istoria patriei, a măreților etitorii realizate în cele peste două decenii de la Congresul al IX-lea al P.C.R."** — de către tovarășul **Alecu Floareș**, secretar al Comitetului județean Iași al P.C.R., și **„Politica externă a partidului și statului nostru, politică de pace și colaborare între toate statele lumii. Concepția tovarășului Nicolae Ceaușescu, marele erou al păcii, privind rezolvarea problemelor litigioase ale contemporaneității pe cale pașnică, pentru promovarea înțelegerii și colaborării între popoare"** — de către tovarășa **Maria Chiriac**, secretar al Comitetului județean de partid.

Evocînd lupta eroică a partidului pentru libertate socială și independență națională, pentru făurirea noii societăți socialiste, vorbitorii au reliefat contribuția inestimabilă a tovarășului Nicolae Ceaușescu la transformările revoluționare din România. De numele și activitatea celui mai iubit fiu al națiunii noastre se leagă istoricele izbînzi ce au urmat Congresului al IX-lea al partidului, caracterul dinamic și realist al politicii interne și externe a partidului și statului nostru, contribuția de prim-ordin a partidului la îmbogățirea tezaurului de gîndire și acțiune revoluționară. A fost pusă, de asemenea, în evidență contribuția importantă pe care tovarășa Elena Ceaușescu a adus-o și o aduce în elaborarea și aplicarea politicii partidului nostru.

Într-o atmosferă de puternic entuziasm, participanții la simpozion au adresat o **telegramă tovarășului Nicolae Ceaușescu, secretarul general al Partidului Comunist Român, președintele Republicii**, în care, între altele, se spune : **„Cu inimile vibrînd de puternică și firească emoție, participanții la simpozionul omagial consacrat sărbătoririi a 65 de ani de la făurirea P.C.R., împreună cu toți locuitorii județului Iași, își exprimă sentimentele de aleasă stimă, prețuire și recunoștință față de gloriosul nostru partid, față de dumneavoastră, mult stimate și iubite tovarășe secretar general, care, de peste o jumătate de secol, v-ați legat statornic numele de momentele hotărîtoare ale istoriei poporului român, acționînd cu exemplară fermitate revoluționară și pilduitoare dăruire patriotică împotriva asupririi, nedreptății și exploatării, a pericolului fascist, pentru asigurarea unității și independenței patriei, pentru triumful revoluției socialiste și împlinirea aspirațiilor vitale de libertate și progres ale întregii națiuni.**

Participanții la simpozion, comuniștii, toți oamenii muncii ieșeni, strîns uniți în jurul partidului, al dumneavoastră,

(continuare în pag. a 2-a)

Partidul — promotor consecvent al perfecționării relațiilor de producție socialiste

După cucerirea puterii politice de către clasa muncitoare, ca urmare a actului revoluționar de la 23 August 1944, partidul a militat consecvent pentru transpunerea în viață a idealurilor de egalitate socială, avînd la bază proprietatea socialistă. O primă etapă a strategiei partidului a constituit-o făurirea economiei socialiste unitare, încheiată în cincinalul 1961—1965. Aceasta a însemnat generalizarea în întreaga economie a relațiilor de producție socialiste, etapele următoare avînd drept obiectiv perfecționarea lor continuă în conformitate cu obiectivul strategic fundamental : instaurarea relațiilor comuniste de muncă și viață în societatea românească.

Deschiderile realizate de istoricul Congres al IX-lea, gîndirea revoluționară, novatoare a tovarășului **NICOLAE CEAUȘESCU** au avut permanent un cadru propice pentru continua îmbunătățire a relațiilor interumane, care, în esența lor, sînt relații economice sau de muncă. Aceste relații au devenit mereu mai adecvate dezvoltării impetuoase a forțelor de producție, cerințelor revoluției tehnico-științifice contemporane, în deplină concordanță cu obiectivele făuririi societății socialiste multilateral dezvoltate, ale împlinirii personalității umane. Înțelegînd prin relații de producție legăturile stabilite între oameni în procesul muncii, se poate remarca preocuparea permanentă a conducerii partidului și statului nostru de armonizare și eficientizare a acestor legături. Amintim instituirea autoconducerii și autogestiunii muncitorești, crearea unor largi organisme de conducere democratică a societății, elaborarea Codului principiilor și normelor muncii și vieții comuniștilor, ale eticii și echității socialiste. Sînt elemente de natură să întărească sentimentele de producător, proprietar și beneficiar ale oamenilor muncii, să stimuleze participarea lor plenară la viața economico-socială.

Esența perfecționărilor inițiate de partid pe planul relațiilor de producție, inclusiv a celor pe linia transpunerii în viață a istoricelor hotărîri ale Congresului al XIII-lea al P.C.R., o constituie formarea unei noi atitudini față de muncă. În concepția partidului nostru, a tovarășului Nicolae Ceaușescu, **munca este elementul hotărîtor al dezvoltării forțelor de producție, al progresului oricărei societăți.** Perfecționarea relațiilor economice și sociale înseamnă, totodată, realizarea unei noi calități a muncii și vieții membrilor societății, ceea ce presupune exercitarea unui rol tot mai activ din partea factorului conștient. Subliniind acest lucru la plenara din 1—2 iunie 1982, tovarășul Nicolae Ceaușescu cerea îmbunătățirea radicală a activității politico-ideologice, prin antrenarea științelor sociale în studiul profund al realităților, în găsirea de noi modalități de eficientizare a muncii, de armonizare a relațiilor de producție cu dezvoltarea forțelor de producție.

Putem afirma că noile relații socialiste de producție au la bază atitudinea nouă față de muncă, privită ca o relație interindividuală și intrasocială, manifestată de fiecare cetățean la locul său de muncă. Realizarea unor raporturi umane creative, stimulative, dezvoltă cadrul propice pentru obținerea de produse sau servicii de înaltă calitate, în condiții de eficiență economică tot mai ridicată. Noile relații de producție crează, totodată, o nouă atitudine față de muncă, tradusă prin punerea intereselor generale mai presus de cele personale, dăruire de sine, preocu-

65 de ani de la făurirea P.C.R.

LIVIU DRUGUȘ
I.M.F. Iași

(continuare în pag. a 2-a)

Cu forțe sporite în campania de întreținere a culturilor!

● În pragul perioadei de vîrf ● Unii au început prima prașilă și la porumb, alții n-au terminat-o nici la sfecla de zahăr ● Cu restanțe la erbicidarea păioaselor, deși epoca optimă pentru executarea acestei culturi este practic expirată

Avînd permanent în față îndemnul conducătorului partidului și statului, tovarășul **NICOLAE CEAUȘESCU**, de a obține încă din acest prim an al actualului cincinal producții agricole-record, oamenii muncii de pe ogoarele ieșene se străduie să asigure tuturor culturilor condiții de dezvoltare cît mai bune. Tocmai de aceea, mecanizatorii, cooperatorii, specialiștii își amplifică tot mai mult eforturile pentru executarea lucrărilor de întreținere în epoca optimă și la un înalt nivel calitativ. Așa cum am consemnat în ziar la momentul potrivit, zilele de 1 și 2 mai au fost pe întreg cuprinsul județului zile de maximă încordare a forțelor și pe frontul campaniei agricole. Întrecerea de pe ogoare se desfășoară în prezent cu și mai mult avînt din dorința de a se întîmpina gloriosul jubileu al partidului cu un bilanț cît mai bogat. Și se poate aprecia că în cele mai multe locuri realizările sînt pe măsura cerințelor, a bazei materiale existente. Erbicidarea păioaselor de toamnă, de exemplu, a ajuns într-un stadiu foarte avansat, iar într-o serie de unități această lucrare a și fost terminată. În regiunile colinare și de luncă, precum și în zonele producătoare de semințe, ritmul plivitului chimic a fost intensificat la maximum deoarece în sprijinul formațiilor S.M.A. a venit și aviația utilitară. La C.A.P. Miroslava, ca și în numeroase alte locuri, pe întreaga suprafață cultivată cu grîu și orz s-au administrat, o dată cu erbicidele, și doze corespunzătoare de uree și proteină care vor determina o substanțială creștere a producției.

În actuala campanie de întreținere de o atenție sporită se bucură pe mai tot cuprinsul județului și culturile prășitoare. Rebilonatul cartofilor se execută deja pe ultimele suprafețe. Cooperative agricole ca cele din Hărmănești, Tătărași, Butea, Al. I. Cuza au încheiat prima prașilă manuală la sfecla de zahăr, iar în numeroase alte unități prășitorii se află în faza finală a acțiunii.

Îndeosebi în consiliile unice agroindustriale Vlădeni și Târgu Frumos a intrat în toi și prima lucrare de întreținere a florii-soarelui. Merită citată în primul rînd Cooperativa agricolă din Andrierșeni unde cele 100 de hectare ocupate cu această cultură au fost deja prășite în întregime, atît mecanizat, cît și manual. Pe alocuri a început să se intre de acum cu sapele și în lanurile de porumb, ceea ce înseamnă că în curînd campania de întreținere a culturilor va solicita și cele mai multe forțe. În aceste condiții, se înțelege de la sine că se cer lichidate grabnic toate restanțele pentru a se putea face față volumului mare de muncă ce urmează. Ne gîndim înainte de toate la necesitatea de a se termina peste tot cît mai rapid prima prașilă a sfeclei de zahăr. În această direcție se impune să se acționeze mai energic pentru mobilizarea tuturor oamenilor la lucru, îndeosebi în cooperativele agricole din Hălăucești, Mirosloveși, Bălțați, Heleșteni, Târgu Frumos, Lungani unde se semnalează și întîrzierile cele mai mari. În unele unități se încearcă să se justifice tărăgănarea prășitului prin faptul că nu există buruieni în culturi. Este o optică total greșită dacă ne gîndim că, mai ales în condițiile precipitațiilor reduse din acest an, lucrările de întreținere sînt menite îndeosebi să contribuie la păstrarea puținei umidități care există în sol. Acesta este, de altfel, și principalul motiv pentru care agricultorii au fost îndrumați să-și prevadă executarea unui număr de prașile mai mare în actualul an agricol.

În legătură cu erbicidarea păioaselor, trebuie să spunem că, deși epoca optimă este practic expirată, în unele unități, din fericire puține la număr, există încă serioase rămîneri în urmă. Ținînd seama că orice depășire a momentului indicat poate avea o influență negativă asupra dezvoltării plantelor de cultură, încheierea plivitului chimic în cel mai scurt timp se impune de la sine. Aceasta presupune nu numai o mai temeinică organizare a forțelor locale, ci și întărirea lor cu mașini aduse din unitățile care au terminat erbicidarea grîului și orzului. Să nu se uite nicăieri în nici un moment că îngrijirea ireproșabilă a fiecărei culturi reprezintă în momentul de față principala pîrghie de ridicare a nivelului producției.

Simpozion omagial

(urmare din pag. 1)

mult stimate și iubite tovarășe secretar general Nicolae Ceaușescu, vă încredințează în mod solemn, și cu acest prilej, că vom acționa cu cea mai fermă hotărîre pentru a transpune întocmai în viață indicațiile pe care ni le-ați dat cu prilejul istoricei vizite de lucru întreprinse pe meleagurile noastre în toamna anului 1985, că nu vom precupeți nici un efort pentru a realiza și depăși sarcinile celui de al optulea cincinal, ale planului pe 1986 și angajamentele asumate în întrecerea socialistă, sporind în acest fel contribuția județului Iași la progresul neîntrerupt al societății noastre, în drumul său victorios spre culmile cele mai înalte ale civilizației comuniste pe pămîntul României".

Alte manifestări

■ Începînd de ieri și pînă duminică, 11 mai, se desfășoară la Mădîrjac „Zilele comunei", incluzînd manifestări ample și complexe, dedicate gloriosului jubileu al partidului. Vor avea loc expuneri, dezbateri, concursuri, întîlniri cu fiii comunei, deschiderea unei expoziții permanente de istorie și etnografie, a altora de carte social-politică și artă plastică; proiecții de filme și spectacole realizate de către artiștii amatori din comună.

■ În cinstea aniversării partidului, la numeroase cinematografe din județ au loc manifestări cu filmul incluse în Luna culturii cinematografice. Aceste manifestări se desfășoară sub generice cum sînt: „Comunistul, militant pentru ideile înaintate ale socialismului" (Tg. Frumos), „Permanențe ale istoriei și culturii poporului român" (Pașcani), „Conștiința istorică la români" (Răchiteni) etc. Sînt prezentate filme ca „Al patriei erou între eroi", „Ani eroici", „Dacii", „Înfruntînd furtuna — 1 Mai 1939" etc.

■ În întîmpinarea aniversării partidului, zilele acestea au avut loc noi manifestări politico-educative și artistice. Sub egida Consiliului municipal al educației politice și culturii socialiste, la Întreprinderea „Țesătura" a fost prezentată expunerea intitulată **„Din istoria mișcării muncitorești din România"**. Astăzi, la Întreprinderea „Electrocentrale" va fi susținută expunerea **„Luptele revoluționare ale clasei muncitoare, sub conducerea Partidului Comunist Român"**, iar la întreprinderile de confecții și de antibiotice, la clubul C.F.R., Liceul industrial nr. 8 și Școala nr. 34 din Iași cele intitulate **„65 de ani de la făurirea P.C.R."**.

■ În orașul Târgu Frumos, Consiliul orășenesc al educației politice și culturii socialiste a organizat prezentarea expunerii **„65 de ani de la făurirea Partidului Comunist Român"**, la Fabrica de încălțăminte „Aurora" și la secția de stofe tricotate, iar la Liceul industrial a avut loc dezbaterea cu tema **„Tradiții socialiste și comuniste în orașul Tg. Frumos"**, urmată de un program artistic. Biblioteca orășenească a deschis expoziția de carte social-politică **„P.C.R. — făuritorul destinelor noastre socialiste și comuniste" (D. Păpușoiu)**

■ Comitetul orășenesc Hîrlău al U.T.C. a organizat simpozionul cu tema **„Orașul Hîrlău pe coordonatele progresului economic și social"**, la care au participat tineri muncitori din unități economice, elevi și cadre didactice.

■ Pionierii ieșeni au participat la noi acțiuni politico-educative, între care se înscriu expunerile-dezbatere **„File din istoria patriei și partidului"**, în cercurile de dezbateri politico-ideologice de la școlile nr. 4 și 7. Sub genericul **„Cutezători la școala muncii"**, pionierii au făcut vizite în întreprinderi și licee industriale din Iași și au avut întîlniri pe teme de orientare școlară și profesională cu cadre de conducere, activiști de partid și ai U.T.C., cu oameni ai muncii fruntași în întrecerea socialistă.

■ La Pașcani, în suita manifestărilor omagiale pionierești s-au înscris întîlnirea-dezbatere **„De la comuniști învățăm cutezanța revoluționară"** și expoziția de artă plastică a copiilor, pe tema **„Copilărie fericită în România socialistă"** (la Casa de cultură „Mihail Sadoveanu"). De asemenea, pionierii din satul Osoi, comuna Comarna, au deschis expoziția de desene **„Mulțumim din inimă partidului pentru copilăria noastră fericită"**, iar colegii lor din satul Fărcășeni, comuna Strunga, au vizitat expoziția de carte social-politică **„P.C.R. — făuritor al vremurilor noi"**. La Schitu Duca, pionierii și școlarii au audiat expunerea **„65 de ani de la făurirea P.C.R."**, urmată de recitalul de poezie patriotică **„Te slăvim, partid iubit"**.

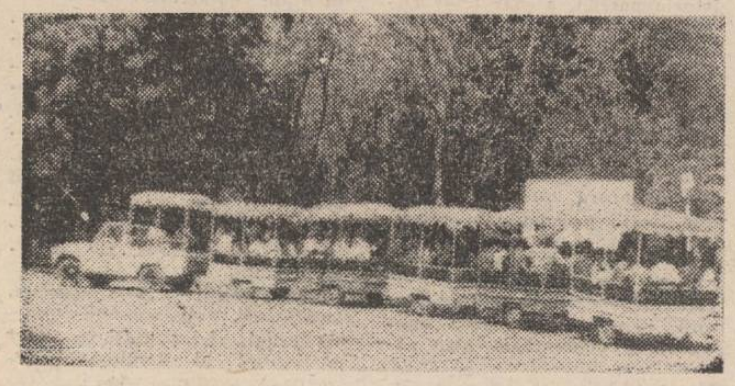

Vedere de pe Litoral? Nu, de la Ciric! Iată minicarul despre care scriam acum cîteva zile, minicar realizat de oamenii muncii de la I.J.T.L. În fiecare zi de odihnă, acesta îi plimbă pe amatori pe frumoasele alei ale pădurii

Foto: Paul Todică

Partidul — promotor consecvent

(urmare din pag. 1)

pare continuă pentru autoperfecționarea profesională și politico-ideologică, pentru sporirea calității muncii. A pune pe primul plan interesele personale poate însemna uneori fugă de muncă și de răspundere, urmărirea obținerii de privilegii și avantaje fără o muncă susținută. Partidul nostru se preocupă constant de stimularea răspunderii personale și colective, arătînd că este datoria fiecărui colectiv de muncă de a trage la răspundere pe cei ce încalcă normele de muncă și de conviețuire socială, legile țării, principiile eticii și echității socialiste.

Recenta lege a retribuirii elaborată sub directa îndrumare a secretarului general al partidului, tovarășul Nicolae Ceaușescu, stabilește noi criterii și jaloane pentru ca veniturile obținute să fie strict legate de cantitatea și calitatea muncii depuse. Această lege, împreună cu largul cadru democratic asigurat de autoconducerea muncitorească, este o modalitate eficientă de instaurare a unor relații de muncă echitabile, stimulative pentru fiecare individ și benefice pentru întreaga societate.

Activitatea politico-ideologică întregește și potențează crearea cadrului juridic pentru educarea în spirit revoluționar a oamenilor muncii. Astfel, se va conștientiza tot mai mult calitatea de proprietar, producător și beneficiar al fiecărui om al muncii, atitudine a cărei plenară manifestare echivalează cu afirmarea conștiinței patriotice, cu apărarea și consolidarea proprietății societății în lupta pentru ridicarea patriei pe noi culmi de civilizație materială și spirituală.

Vești de la subredacția „Opinia pionierească"

■ La Grădinița cu program normal nr. 13 din Iași au fost organizate mai multe acțiuni cultural-artistice dedicate aniversării creării partidului. Îndrumați de tovarășele educatoare Maria Dobrea, Cristina Coliban și Livia Dăscălescu, copiii au amenajat o expoziție de artă plastică intitulată „Culorile copilăriei", cu cele mai reușite lucrări ale lor, au confecționat steguțe roșii și tricolore pentru pavoazarea claselor, au realizat o frumoasă șezătoare literar-muzicală care a cuprins versuri și cîntece dedicate partidului și patriei. **(Claudia Kmen, Ileana Zaharia)**

■ Printre activitățile comisiilor „Șoimii patriei" s-a aflat și acțiunea cercului „Clubul curioșilor" de la clasa I A a Școlii nr. 17 din Iași, cerc îndrumat de învățătoarea Lucreția Andriescu. Elevii și-au arătat cunoștințele în domeniul științelor naturii. La acțiune au participat președinții comisiilor „Șoimii patriei" din școlile și grădinițele municipiului. **(Georgeta Florea, Daniela Cornea, Paula Morun)**

■ În cadrul acțiunilor de orientare școlară și profesională, elevii clasei a VIII-a D a Școlii nr. 3 din Iași au întreprins o vizită la Liceul pedagogic „Vasile Lupu". Cu acest prilej, ei au cunoscut specificul liceului, s-au informat în legătură cu înscrierea în treapta I. **(Floria Tătărușanu)**

Masă rotundă

Întîlnirea lunară organizată de Asociația oamenilor de știință va avea loc mîine, la ora 17, în aula filialei Academiei (calea 23 August nr. 8). De această dată, este o masă rotundă pe tema „SIDA" — o nouă boală infecțioasă", la care participă prof. dr. docent Alla Vâță, prof. dr. docent Gr. Teodorovici și conf. dr. St. Dimitriu.

Dialog cu cititorii

■ „Un vecin al nostru și-a construit, încă de anul trecut, chiar în fața blocului, un coteț pentru păsări. Nu putem deschide ferestrele din cauza mirosului emanat din acest coteț. Cu toate că i-am atras atenția să-l desființeze, tovarășul respectiv, Alex. Zaharia, nu ține seama de rugămintea noastră, de normele de conviețuire civilizată". **(cîțiva locatari ai blocului D 2, din aleea Rozelor nr. 2)**

La intervenția noastră, Centrul sanitar antiepidemic din Iași a reușit să facă ordine și să-l oblige pe Alexandru Zaharia să desființeze cotețul de păsări construit.

■ „Am fost în situația să constat mai multe nereguli la tutungeria nr. 240 a I.C.S.M.M.Ch., cum ar fi comportare necorespunzătoare a lucrătoarei Vera Deloiu, mărfuri neexpuse la vînzare și lipsa jurnalului cumpărătorului". **(Ana Rutunoiu, str. Gh. Asachi nr. 7).**

După cum ne informează Inspectoratul comercial de stat din cadrul Consiliului popular al județului, numai unele dintre aspectele sesizate de dv. se confirmă. Într-adevăr, lucrătoarea Vera Deloiu a avut o comportare necuviincioasă față de dv. și colegii de muncă, dînd dovadă de o atitudine lipsită de respect. De asemenea, din unitate lipsește jurnalul cumpărătorului. Nu s-au găsit mărfuri neexpuse la vînzare. Cea în culpă a fost sancționată, deocamdată, cu un „avertisment". Să vedem mai departe!

■ „În subsolul blocului în care locuim, din cauza instalațiilor defecte, se infiltrează de mai mult timp apa. Deși am anunțat președintele asociației și biroul sectorului locativ al I.G.C.L., nimeni nu a luat vreo măsură. Cine trebuie să rezolve această problemă?" **(Vasile Mînjescu, str. Sălciilor nr. 25, bl. 811, et. 1, ap. 4).**

Aflăm de la conducerea I.G.C.L. Iași că nu este pentru prima oară cînd faceți o asemenea sesizare și că de fiecare dată vi se răspunde la timp. Totuși, vă reamintim noi că, așa cum prevăd Legea nr. 5/1973 și H.C.M. 860/1973, anexa 3, reparațiile la instalațiile interioare, curățarea spațiilor comune, subsoluri, case ale scărilor, uscătoare etc. cad în sarcina locatarilor și asociațiilor de locatari. Conform Statutului asociațiilor de locatari, aprobat prin Decretul 387/1977, acestea trebuie să emită comandă fermă de execuție către I.G.C.L., cu indicarea numărului de cont din care se face plata. Cheltuielile respective urmează a fi recuperate de la locatari, prin listele de plată a cheltuielilor de întreținere.

Rubrică redactată de
ELENA DUMITRESCU

LA RĂDUCĂNENI

Industria mică și prestările de servicii contribuie decisiv la autofinanțarea comunei

DIN ACTIVITATEA CONSILIILOR POPULARE

Consiliul popular al comunei Răducăneni are, anul acesta, unul dintre cele mai mari bugete de venituri și cheltuieli între unitățile administrativ-teritoriale similare din județ. Este un lucru firesc, fiindcă localitatea de reședință tinde să devină tot mai mult un centru de polarizare urbană pentru așezările din zonă. Cu toate acestea, acoperirea cheltuielilor planificate prin bugetul local se face încă din anul 1978, din venituri locale, comuna fiind printre primele din județ care se autofinanțează. Cum s-a reușit acest lucru ?

„Cunoscînd importanța deosebită pe care o are, în actuala etapă de dezvoltare a patriei, autofinanțarea — ne spune tovarășa **Marieta Matei**, primarul comunei —, am stabilit ponderea fiecărei surse de venituri la formarea bugetului local și am acționat neconținit pentru sporirea acestora. Cum la noi o mare parte din veniturile la bugetul comunei provin din sumele virate de unitățile locale care au organizate unități de industrie mică și de prestări de servicii către populație, ne-am preocupat de dezvoltarea acestor activități".

Într-adevăr, chiar dacă la Răducăneni nu sînt resurse materiale și de forță de muncă deosebite față de alte localități, datorită inițiativei și perseverenței cu care s-a acționat în direcția dezvoltării și diversificării activităților de industrie mică și de prestări de servicii, realizările obținute sînt bune, în multe privințe superioare celor realizate de comune cu aceleași posibilități materiale și umane. Și, ca urmare, și încasările la bugetul local au sporit de la un an la altul.

C.P.A.D.M. Răducăneni, de pildă, are organizate, în prezent, toate activitățile de industrie mică și de prestări de servicii prevăzute în nomenclatorul CENTROCOOP. : brutărie, ateliere pentru tâbăcărie și confecționat haine din piele și blănuri, de mic mobilier, pentru prelucrarea deșeurilor textile și a „melanei" (produsele realizate sînt vîndute și unităților din alte județe), pentru tricotaje, croitorie etc. În felul acesta, C.P.A.D.M. Răducăneni realizează, anual, un volum de industrie mică de 7 milioane de lei, iar prestările de servicii oferite populației ajung la 4 milioane de lei. În asemenea condiții, și impozitul virat la bugetul comunei este mare.

La rîndul lor, cele două cooperative agricole de producție, pe lîngă activitatea agricolă de bază, și-au organizat secții pentru confecționat căruțe și remorci cu tracțiune animală, ateliere pentru împletituri și țesături artizanale, pentru prelucrat bușteni, fierării. Împreună, cele două C.A.P. obțin, din activitatea de industrie mică, peste 5 milioane de lei și contribuie, astfel, cu sume importante la realizarea bugetului local.

„Pentru a spori aceste surse și a asigura, în același timp, concetățenilor noștri noi servicii și produse de industrie mică, completează tovarășul **Andronache Negru**, vicepreședinte al consiliului popular comunal, vom construi, în curînd, un mare complex comercial și de prestări de servicii, vom deschide un laborator de cofetărie și patiserie, un atelier pentru reparat obiecte de uz casnic și gospodăresc. Cooperativa agricolă de producție din Răducăneni, în colaborare cu S.M.A. din localitate, va începe să producă, nu peste mult timp, diverse unelte agricole (pluguri, grape, semănători), cu tracțiune animală, tot mai solicitate. De asemenea, pentru a veni în sprijinul crescătorilor de animale din comună, fiecare moară de furaje existentă la unitățile noastre agricole va presta servicii pentru cei interesați".

Cele prezentate mai sus demonstrează că atunci cînd se manifestă inițiativă și preocupare pentru utilizarea tuturor posibilităților de dezvoltare a industriei mici și a prestărilor de servicii, rezultatele sînt dintre cele mai bune și, implicit, sporesc necontenit și încasările la bugetul local.

DIMITRIE CĂLĂRAȘI

Din partea Comisiei de partid și de stat pentru supravegherea și controlul calității mediului înconjurător

Din măsurătorile efectuate pe întreg teritoriul țării rezultă că în zilele de 4 și 5 mai a.c., în unele din zonele afectate, inclusiv în municipiul București, datorită unei circulații atmosferice favorabile, radioactivitatea a continuat să scadă.

În alte zone, radioactivitatea este mai ridicată, fără însă a prezenta pericol pentru sănătatea populației.

Evoluția radioactivității este controlată permanent de stațiile și laboratoarele de specialitate și va fi adusă, în continuare, la cunoștința populației, pînă la încadrarea ei, pe întreg teritoriul țării, în limitele admise.

Fantezia proiectanților și priceperea constructorilor creează linii dintre cele mai interesante ale centrului civic ieșean

Sport • sport • sport

JUDO Patru titluri de campioni

La mijlocul săptămînii trecute, la Iași s-au reunit, în cadrul finalei campionatului universitar, cei mai buni judoca din București, Iași, Timișoara și alte centre universitare ale țării pentru a-și disputa titlurile de campioni pe anul în curs. Competiția s-a încheiat cu un frumos succes pentru sportivii din Centrul universitar ieșean, care au cîștigat patru din cele opt titluri puse în joc. Astfel, Cristinel Lungu (anul IV, Facultatea de construcții) a realizat o performanță deosebită cucerind două locuri întîi : la 95 de kg și la categoria „open". Celelalte două titluri au fost... „reținute" la Iași de Gabriel Mardarasievici (electrotehnică, anul I) — la categ. 60 kg și de Ovidiu Tănăsucă (mecanică, anul V) — la categ. + 95 kg. Au mai urcat pe podium și alți sportivi ieșeni (pregătiți tot de prof. C. Bordea) : C. Largu (electrotehnică, anul V) — locul al II-lea la 86 kg, O. Tănăsucă — locul al II-lea la „open", D. Papoi (mecanică, anul III) — locul III la categ. 60 kg și Gh. Senciuc (mecanică, anul V) — locul al III-lea la categ. 71 kg.

În urma acestor rezultate, Iașul s-a situat pe primul loc în clasamentul pe centre universitare. De menționat buna organizare a acestor finale, la care au contribuit Institutul politehnic, C.U.A.S.C. și Clubul „Politehnica".

C. SILVESTRU

„Minimaratonul politehniștilor ieșeni"

Săptămîna trecută, pe un traseu de la Ciric, s-a desfășurat o nouă ediție a „Minimaratonului politehniștilor ieșeni", acțiune tradițională menită să ofere participanților — studenți și studente de la toate institutele ieșene de învățămînt superior — bucuria mișcării în aer liber, a exercițiului fizic. Aflată la cea de-a VI-a ediție, manifestarea a fost un real succes, atît pentru organizatori, cît și pentru cei peste 1 700 de participanți (altă dată, mai mulți...).

Startul a fost dat de maestrul sportului prof. Doru Șcrab, un fost mare atlet al Iașului, din fața complexului studențesc Tudor Vladimirescu. Au urmat 10 km de alergare pe un traseu splendid, întrecerea dînd cîștig de cauză, de fapt, tuturor. Pe primele locuri s-au clasat, în final, Ion Ifrim (anul I, I.P.I.), urmat de Marcel Orza, C. Scutaru, C. Cornea, I. Drenea etc. (toți de la Politehnică) ; la fete, pe primul loc s-a situat Paraschiva Gherasim, urmată în ordine de Carmen Năfureanu, Reka Ozvath, Carmen Căpitanu și Nicoleta Giscă (toate de la I.P.I.). Ocupanții primelor 5 locuri au primit diplome și premii din partea comisiei sportive pe Centrul universitar și a catedrei de educație fizică a I.P.I.

Lector univ.
Corneliu Zamă

DACIADA

Întreceri ale pionierilor

S-a desfășurat faza județeană a **„Cupei Pionierul" la cros**, la startul căreia s-au aliniat peste 380 de pionieri, din 97 de asociații sportive școlare. Iată ocupanții primelor trei locuri, pe categorii de vîrstă : **categoria 11—12 ani** — Cristina Pelin, Daniela Andrei (ambele de la Liceul „D. Cantemir"), Iulia Călin (Școala nr. 19) ; Radu Gorgan, Cătălin Oancea (ambii de la Liceul „M. Eminescu"), M. Diugu (Lic. „D. Cantemir") ; **categoria 13—14 ani** — Alina Șerban (Lic. „M. Eminescu"), Petronela Pușcașu (școala Avîntu, Românești), Anișoara Gelip (Comarna) ; Vladimir Bulsievici, C. Sîrbu (ambii de la Liceul „D. Cantemir"), A. Asmarandei (Școala nr. 6 Pașcani). Primii clasați vor participa la finala pe țară, în perioada 17—18 mai, la Baia Mare.

★

În organizarea Școlii nr. 38 din municipiu, s-a desfășurat **„Cupa a 65-a aniversare a creării P.C.R.", la șah, tenis de masă, handbal și fotbal.** La competiție au luat parte circa 200 de sportivi, din școlile nr. 7, 9, 17 și 38. După întreceri viu disputate, cupa a revenit unității organizatoare, urmată de școlile nr. 17 și nr. 7. Cîștigătorilor li s-au înmînat cupe și diplome. **(Gianina Surugiu**, clasa a V-a, Școala nr. 38)

Pe scurt

■ **Baschet, div. B. Voința-C.S.Ș. Unirea — Autobuzul Focșani 72—70 (40—28).** Meci foarte greu pentru ieșence, cîștigat mai ales datorită evoluției foarte bune din prima repriză. Cele mai multe punete au fost marcate de Angela Pădureanu și Aurora Turcuman, de altfel cele mai bune de pe teren. În urma acestei victorii, formația noastră își păstrează șansele de rămînere în divizia secundă (campionatul s-a terminat), mai ales că, probabil, turneul final (locurile VII—XII) se va desfășura la Iași (7—12 mai a.c.).

■ **Fotbal, div. C. Avîntul Frasin — Siretul Pașcani 1—0 (1—0).** Meciul s-a disputat sîmbătă. Gazdele au deschis scorul în min. 10, după care s-au „blocat" în apărare, izbutind victoria datorită deselor ratări ale pășcănenilor (care au dominat jocul), dar și... arbitrului A. Gramma (Bistrița), care nu numai că nu a sancționat două faulturi clare în careu comise de apărătorii echipei locale, dar a și anulat un... autogol al acestora ! Pășcănenii își mențin cu toate acestea șansele în lupta pentru ocuparea primului loc în serie. **(V. Apostol)**

■ A. S. Comerțul Pașcani a organizat, pe terenul propriu, o întrecere la **tenis de cîmp**, la care au luat parte sportivi de la mai multe asociații sportive din oraș. Pe primele locuri s-au situat, la simplu, Jan Pavel (Comerțul), iar la dublu, C. Marcu (Știința, cel care conduce și centrul de îndrumare a copiilor, la tenis de cîmp) — M. Spătaru (I.T.R.D.).

Pasiune pentru creația tehnică

(urmare din pag. 1)

jur de 250000 de lei, ultima dintre ele fiind termostatul fără vas capilar, destinat să înlocuiască dispozitivele similare din import.

Și la atelierul de întreținere a dispozitivelor de siguranță și vigilență sînt muncitori de înaltă calificare, ca electricienii Ioan Puiu, Octav Botez, Corneliu Niculiță și Ionel Caraiman, oameni pasionați, despre realizările cărora ne-a vorbit șeful de depou pe schimb cu reparațiile, ing. Ion Bârlianu. Ei realizează astăzi multe lucrări de înaltă performanță. Spre exemplu, cu sprijinul direct și sub coordonarea unor specialiști ca inginerii Nicolae Bâlhac de la Divizia de tracțiune, și Claudiu Bădros, șeful atelierului de reparații al depoului, ei au realizat perfecționarea tehnică denumită „Modificarea instalației DSV", care permite înregistrarea pe bandă a frînării de urgență și rearmarea instalației numai după oprirea completă a trenului, ceea ce conduce la sporirea eficienței instalației pe locomotivă.

Din multitudinea acestor creații tehnice ne-au mai reținut atenția standul pentru verificarea regulatoarelor automate de tensiune de pe toate tipurile de locomotive, realizare a electricianului Ionel Caraiman, meseriaș de lucru specializate pentru repararea instalațiilor de vigilență, precum și faptul că mecanicii Gheorghe Stoica, Grigore Zară și Constantin Burdea, conduși de instructorul Nicu Ștefan, confecționează un stimulator pentru procesul de instrucție și învățămînt.

Numai în anul 1985, au fost aplicate în depoul ieșean 17 invenții, inovații și perfecționări tehnice, iar acțiunea va fi continuată pe scară și mai largă în 1986.

în 24 de ore

TELEVIZIUNE : 20 Telejurnal ; 20,20 Actualitatea în economie ; 20,30 Teatru Tv. : „Înaintea furtunii". Scenariu Tv. de Paul Ioachim ; 21,50 Telejurnal.

CINEMATOGRAFE. VICTORIA, orele 9 ; 11 ; 13 ; 15 ; 17 ; 19 : „Preeria". REPUBLICA, orele 9 ; 11 ; 14 ; 16 ; „O șansă prea mare" ; ora 18 : „Potopul" (seriile I și II). COPOU, orele 9 ; 11 ; 13 ; 15 ; 17 ; 19 : „Toamna bobocilor". DACIA, orele 9 și 11 : „Stejar — extremă urgență" ; orele 13 ; 15,45 ; 18,30 : „Pan Wolodyjowski". TINERETULUI, orele 9 ; 11 ; 13 ; 15 ; 17 : „Dublu delict" ; ora 19 : „Dragostea și revoluția". CLUBUL PANIFICAȚIEI, orele 10 ; 15 ; 17 ; 19 : „Masca de argint". IN JUDEȚ. PAȘCANI, CASA DE CULTURĂ : „Appassionata". CLUBUL C.F.R. : „Ora zero". TG. FRUMOS : „Aventurile lui Tom Sawyer" și „Moartea lui Joe Indianul". HÎRLĂU : „O dragoste ciudată". PODU ILOAIEI : „O undă de tandrețe". HĂLĂUCEȘTI : „Am fost 16". RĂDUCĂNENI : „Incendiu la Krong Jung".

LOTO. Rezultatele tragerii „loto—2" din 4 mai : extragerea I : 22 68 42 13 ; extragerea a II-a : 1 32 24 58 ; extragerea a III-a : 72 75 38 62. Fond total de cîștiguri : 566 248 lei.

TIMPUL PROBABIL. Vremea va fi frumoasă, dar răcoroasă noaptea și dimineața. Temperatura aerului : minimele vor oscila între 3 și 7 grade, iar maximele, între 18 și 21 grade.

Pe meridianele globului

Împotriva cursei înarmărilor nucleare

WASHINGTON 5 (Agerpres)

Marșul Păcii, pornit din Los Angeles, pentru a străbate 5 000 de kilometri și a ajunge la Washington, trece în prezent prin statul Utah, apropiindu-se de statul Colorado, relatează agenția T.A.S.S. Pe traseu, în cadrul întîlnirilor pe care le au cu locuitorii orașelor și satelor, participanții la marș organizează mitinguri și întîlniri cu populația, explicînd că acțiunea are ca scop mobilizarea opiniei publice la lupta împotriva cursei înarmărilor nucleare.

★

CIUDAD DE MEXICO 5 (Agerpres)

Președintele Mexicului, Miguel de la Madrid Hurtado, a lansat un apel șefilor de stat și de guvern ai „Grupului celor șase" în vederea desfășurării la 6 august, la Ciudad de Mexico, a unei reuniuni la nivel înalt, în cadrul eforturilor în favoarea dezarmării. „În situația internațională actuală, este absolut necesar de a face noi eforturi destinate promovării dialogului politic și dezarmării", se subliniază în comunicat.

TOKIO 5 (Agerpres)

Peste 16 milioane de persoane și-au pus pînă în prezent semnătura pe Apelul de la Hiroshima și Nagasaki, în care se cere interzicerea totală a armei nucleare. Referindu-se, într-o conferință de presă, la această acțiune, un reprezentant al Comitetului de sprijinire a strîngerii de semnături pe apelul respectiv a evidențiat că mișcarea pentru scoaterea armelor nucleare în afara legii a dobîndit, în Japonia, un caracter de masă.

★

ROMA 5 (Agerpres)

Medicii secției italiene din cadrul organizației internaționale „Medicii lumii pentru prevenirea războiului nuclear" — care a primit, în 1985, premiul Nobel pentru pace — au cerut ca „instrumentele genocidului" să fie înlăturate definitiv de pe teritoriul Italiei, menționează agenția A.N.S.A. În apelul remis, în acest sens, parlamentului, se subliniază că folosirea armei nucleare sau amenințarea cu folosirea ei, indiferent în ce scop, reprezintă un delict contra umanității.

Adunare festivă cu prilejul aniversării eliberării Cehoslovaciei

PRAGA 5 (Agerpres)

Cu prilejul celei de-a 41-a aniversări a eliberării Cehoslovaciei de sub dominația fascistă, la Praga a avut loc, luni, o adunare festivă. Au participat Gustav Husak, secretar general al C.C. al P.C.C., președintele R.S. Cehoslovace, alți conducători de partid și de stat.

Cu această ocazie, relatează agenția C.T.K., Josef Kempny, membru al C.C. al P.C.C., președintele Consiliului Național Ceh, a rostit o cuvîntare.

Încheierea Congresului Partidului Comunist German

BONN 5 (Agerpres)

La Hamburg s-au încheiat lucrările celui de-al VIII-lea Congres al Partidului Comunist German. Partidul Comunist Român a fost reprezentat de tovarășul Ion Cârcei, membru al C.C. al P.C.R.

Delegații au adoptat documentele supuse dezbaterii congresului și au ales noile organe de conducere ale partidului.

Președinte al P.C. German a fost reales tovarășul Herbert Mies.

Rezultatele primului tur al alegerilor prezidențiale din Austria

VIENA 5 (Agerpres)

Primul tur al alegerilor prezidențiale, desfășurat duminică în Austria, s-a încheiat cu următoarele rezultate:

Din cei 5 436 726 alegători figurînd pe listele electorale, s-au prezentat în fața urnelor 4 864 710, respectiv 89,48 la sută, fiind validate 4 719 960 voturi.

Dintre aspiranții la funcția supremă în stat, Kurt Waldheim, candidat independent, sprijinit de Partidul Populist, a întrunit în favoarea sa 2 343 387 voturi, respectiv 49,64 la sută, în vreme ce Kurt Steyrer, reprezentant al Partidului Socialist, a obținut 2 061 162 sufragii, ceea ce înseamnă 43,66 la sută din totalul voturilor exprimate. Ei sînt urmați de Freda Meissner-Blau, militantă ecologistă, cu 259 471 voturi (5,5 la sută) și Otto Scrinzi, din partea dreptei, cu doar 55 940 voturi, respectiv 1,2 la sută.

Întrucît nici unul din candidații prezidențiali nu a obținut majoritatea absolută, alegătorii urmează să revină la urne la 8 iunie pentru a se pronunța în favoarea unuia dintre primii doi candidați, care au întrunit în favoarea lor cele mai multe voturi: Kurt Waldheim, fost secretar general al O.N.U., și Kurt Steyrer.

PUNCTE CARDINALE

APROXIMATIV 4 000 de realizări științifice au fost înregistrate în ultimii cinci ani în China, din care multe au adus mari beneficii economice, relevă Comisia pentru știință și tehnologie, citată de China Nouă. Peste 3 000 din aceste realizări, obținute pe baza unor proiecte de cercetare științifică în timpul celui de-al VI-lea plan cincinal (1981—1985), contribuie la impulsionarea producției. Spre exemplu, 270 de soiuri superioare de cereale au sporit producția anuală a țării cu 10 milioane tone. Iar tehnologiile noi pe baza injectării de apă au permis celui mai mare bazin petrolier chinez să obțină o producție suplimentară de 427 milioane barili de țiței în cei cinci ani.

SPECIALISTUL american F. Young a construit un motor care poate transforma energia termică în energie mecanică prin folosirea unui aliaj de nichel și titan, numit nitinol. O sîrmă din acest aliaj, supusă prelucrării termice și deformării plastice, își schimbă, prin încălzire, configurația, degajînd o forță ce pune un motor în funcțiune. Instalația lui Young constă dintr-un cilindru static în jurul căruia se rotește un volant cu roți cu jantă exterioară. Acestea se învîrtesc independent de volant, datorită unui cablu din nitinol montat în jurul lor și în cilindrul central. Prin introducerea, în cilindrul static, a unor gaze sau lichide calde, temperatura cablului crește, acesta își schimbă forma și învîrtește roțile, mișcare ce se transmite volantului. Cu ajutorul roții dințate se poate crea o putere electrică între un watt și cîțiva kW, scrie publicația „Design News".

TELEX · TELEX · TELEX

■ **BEIJING**

La Centrul internațional de expoziții din Beijing a avut loc o conferință de presă, în preajma deschiderii Expoziției industriale a Republicii Socialiste România. Cu acest prilej, au fost prezentate pe larg date privind dezvoltarea economiei românești, produsele ce vor fi expuse. Au fost relevate, de asemenea, aspecte ale dezvoltării colaborării româno-chineze pe multiple planuri.

■ **KUALA LUMPUR**

În capitala Malayeziei s-au deschis lucrările celei de-a doua conferințe din cadrul dialogului Sud-Sud. Sub deviza „Să ne făurim o cale spre viitor", participanții la reuniune discută o gamă largă de probleme consacrate întăririi cooperării între statele în curs de dezvoltare, o necesitate vitală în condițiile existenței unor norme inechitabile în comerțul și schimburile internaționale, impuse de țările industrializate occidentale.

■ **PRETORIA**

Sfîrșitul săptămînii trecute a fost marcat în Republica Sud-Africană de noi demonstrații ale populației de culoare împotriva politicii de apartheid. Numai în cursul zilei de duminică, trei negri au fost uciși în timpul demonstrațiilor din orașele rezervate populației de culoare — informează agenția Reuter.

■ **ANKARA**

Un cutremur de pămînt cu magnitudinea de 5,8 grade pe scara Richter s-a produs luni dimineața în regiunea muntoasă Malatya din sud-estul Turciei. Potrivit unor surse locale, cel puțin 15 persoane și-au pierdut viața.

mica publicitate

FELICITĂRI

Lenuța și Costel, copii, urează mamei lor Rodica Ciobanu, cu ocazia împlinirii vîrstei de 37 de ani, mulți ani fericiți. (5405)

Cu ocazia pensionării, soția, copiii și nepoții urează dragului lor Mihai Moraru, din comuna Bosia, județul Iași, multă sănătate și viață îndelungată. (5373)

Ticu și Mihai, fii, Rodica și Petronela, nurori, nepoții și nepoatele urează dragului lor Dumitru Junică, cu ocazia împlinirii vîrstei de 60 de ani, multă sănătate și la mulți ani. (5389)

DECESE

FAMILIILE Alecu Ceolan și avocat George Horga anunță cu profundă durere decesul minunatei lor mame, bunici și străbunici OLGA OPORTOV (Mamaia). Înmormîntarea va avea loc miercuri, 7 mai, ora 13, la cimitirul Eternitatea, în capela căruia este depus corpul neînsuflețit. (5377)

COPIII și nepoții anunță cu durere moartea fulgerătoare a celei ce a fost o mamă și bunică plină de bunătate ELISABETA UNGUREANU. Înmormîntarea va avea loc miercuri, 7 mai, ora 10, la cimitirul din satul Scobinți. (5385)

FAMILIA anunță cu durere încetarea din viață a dragului ei IOAN PAHONIA TINCU, 60 de ani, fost om al muncii la Întreprinderea de antibiotice. Înmormîntarea are loc astăzi, 6 mai, ora 14, la cimitirul Eternitatea, în capela căruia este depus corpul neînsuflețit. (5380)

COPIII, nepoții și strănepoții anunță cu durere decesul dragei lor AGLAIA D. LUNTRARU. Înmormîntarea, astăzi, 6 mai, ora 14, la cimitirul din Comarna. (5392)

SOȚIA, copiii, nepoții și strănepoții anunță cu multă durere decesul dragului lor învățător ALEXANDRU ȚUȚU. Înmormîntarea a avut loc vineri, 2 mai 1986, la cimitirul Eternitatea. (5395)

FAMILIA îndurerată anunță moartea fulgerătoare a dragului ei MIHAI DARABAN, 55 de ani. Înmormîntarea are loc astăzi, 6 mai 1986, ora 13, la cimitirul din comuna Țigănași. O lacrimă pentru sufletul lui bun! (5397)

MIHAI, soț, Gheorghiță, fiu, mama, frații și cumnații, zdrobiți de durere, anunță moartea fulgerătoare a scumpei lor ARGENTINA CIOBANU (Lica Zorici), 38 de ani. Înmormîntarea are loc astăzi, 6 mai, ora 13, la cimitirul din satul Bălteni—Probota. O lacrimă pentru sufletul ei bun! (5391)

SOȚIA, fiica, ginerele, nepoții și rudele apropiate anunță decesul, după o scurtă dar grea suferință, al bunului lor soț, tată și bunic TOADER BALAUR, 73 de ani. Înmormîntarea, miercuri, 7 mai, ora 12, la cimitirul din comuna Movileni. Nu-l vom uita niciodată ! (5401)

SOȚIA, copiii și rudele apropiate anunță moartea fulgerătoare a scumpului lor IOAN VECHIU, 46 de ani. Cortegiul pleacă astăzi, 6 mai, ora 14, din str. Parcului spre cimitirul Eternitatea. (5410)

FIICELE, ginerii, nepoții și rudele apropiate anunță decesul, după o lungă și grea suferință, al dragei lor ELENA NIȚESCU (Urzică), 82 de ani. Cortegiul va pleca miercuri, 7 mai, ora 13, din str. Stejar nr. 85, spre cimitirul Eternitatea. (5424)

CU adîncă durere, familia Geta și Gică Mănăstireanu, împreună cu fiii ei, Liviu, Silviu și Sergiu, anunță dispariția fulgerătoare a scumpului lor fiu și frățior PAUL, în vîrstă de 12 ani. Înmormîntarea, joi, 8 mai, ora 12, la cimitirul din comuna Bivolari. O lacrimă pentru sufletul lui gingaș și curat. Nu-l vom uita niciodată ! (5427)

EMILIA, soție, și copiii anunță încetarea din viață, după o lungă suferință, a dragului lor soț și părinte MIRCEA ENESCU, 52 de ani. Înmormîntarea, astăzi, 6 mai, ora 13, la cimitirul din comuna Grajduri. Nu-l vom uita niciodată ! (5437)

ELEONORA, soție, fiul, nora, nepoții și rudele apropiate anunță cu durere încetarea din viață a scumpului lor PETRU AVRĂMESCU. Cortegiul funebru pleacă astăzi, 6 mai, ora 13, din strada Socola nr. 4, spre cimitirul Sf. Vasile. Lacrimi fierbinți pe mormîntul lui ! (5440)

★

Locatarii blocului C 4, scara A, Socola 4, transmit sincere condoleanțe familiei Avrămescu pentru pierderea suferită. (5378)

Familiile Aparaschivei și Grigore sînt alături de familia Pistol în aceste clipe grele pricinuite de dispariția celui ce a fost Constantin Pistol. Nu-l vom uita niciodată! (5382)

Familiile Enciu, Mironaș și Pașcu sînt alături de familia Filote în aceste clipe grele pricinuite de dispariția fulgerătoare a celui ce a fost Dumitru Filote. (5384)

Colectivul magazinului 24 „Elegant" — confecții femei și 23 confecții bărbați, Piața Unirii, regretă dispariția prematură a fostei colege Aneta Otrocol. Sincere condoleanțe familiei îndoliate. (5393)

Familiile Lupan și Tărnăuceanu regretă profund decesul dragei lor mame, bunici, străbunici și răstrăbunici, Olga Oportov. Nu vom uita niciodată sufletul ei bun! (5409)

Colectivul atelierului montaj nr. 1, secția mecanică II, C.F.S. Iași, este alături de colegul Mihai Filote la durerea pricinuită de pierderea fratelui. (5413)

Colectivul studii topo, I.S.P.I.F. Iași, transmite colegei Gabriela Oancea sincere condoleanțe pentru decesul tatălui. (5406)

Familiile Bervinschi și Niculi regretă moartea fulgerătoare a scumpei lor Aneta Otrocol. (5414)

Colectivul de microbiologie industrială al Centrului de cercetări biologice este alături de colegul Dumitru Cojocaru la marea pierderea pricinuită de decesul mamei. Condoleanțe familiei! (5417)

Colectivul atelierului tîmplărie—Întreprinderea „Țesătura" — regretă moartea celui care a fost Constantin Pistol și este alături de familie la această grea pierdere. (5419)

Colegii de muncă sînt alături de tovarășul Mihai Borcan la greaua pierderea suferită. Sincere condoleanțe. (5420)

Colegii de la Consiliul județean al sindicatelor Iași sînt alături de tovarășul Constantin Pistol la greaua pierdere suferită și-i transmit sincere condoleanțe.

Profund îndurerați de moartea prematură a celui ce a fost șef de lucrări, ing. Vitalie Vasilache, colegii de facultate, promoția 1957, îi aduc pe această cale un ultim omagiu, fiind alături de familia îndurerată. (5435)

Familia Aruxandei transmite sincere condoleanțe familiei Pistol pentru decesul tatălui.

Redacția și administrația: strada Vasile Alecsandri nr. 8. Redactor-șef, telefon 45105: administrația și publicitatea, telefon 34070, interior 248: serviciul tehnic de noapte telefon 30776. Tipar: Întreprinderea poligrafică, str. 7 Noiembrie nr. 49, telefon 37060

BIBLIOTECA CENTRALĂ UNIVERSITARĂ „M. EMINESCU" IAȘI

Proletari din toate țările, uniți-vă!

Flacăra Iașului

Organ al Comitetului județean Iași al P.C.R. și al Consiliului popular județean

Anul XLII — Nr. 12 305 | Miercuri, 7 mai 1986 | 4 pagini — 50 bani

În întîmpinarea gloriosului jubileu al partidului

Eficiență sporită

Creșterea eficienței economice constituie una dintre preocupările principale ale colectivului **Întreprinderii de utilaje, piese de schimb și reparații.** O dovedește și bilanțul pe patru luni din acest an, care arată o creștere a productivității muncii de peste 4 la sută față de prevederi. Aceasta a fost posibilă prin programarea judicioasă a producției fizice, constituirea unor echipe complexe cuprinzînd specialități diferite, policalificarea unui număr mare de muncitori, modernizarea unor procese tehnologice. De asemenea, s-a insistat pentru reducerea cheltuielilor. Din această grupă de acțiuni se remarcă realizarea unor blindaje cu amestec redus de feroaliaje din import utilizate în fabricile de ciment. Prin noua rețetă de fabricație a blindajelor sporește coeficientul de scoatere cu 2 pînă la 7 la sută, asigurîndu-se, totodată, și un consum mai mic de energie electrică. În primele patru luni, întreprinderea a economisit circa 80 de MWh energie față de prevederi.

La T.A.G. construcții industriale

Planul de construcții — montaj, substanțial depășit

Oamenii muncii de la **Trustul antreprize generale de construcții industriale Iași** — unitate care își desfășoară activitatea pe raza a patru județe din Moldova — întîmpină marele jubileu al partidului cu noi și importante realizări. „După patru luni din acest prim an al celui de-al 8-lea cincinal, ne-a spus **ing. Dumitru Rebei,** directorul coordonator al trustului, constructorii din această zonă a țării au îndeplinit planul de construcții-montaj în proporție de 117 la sută, îndeosebi pe calea creșterii accentuate a productivității muncii — indicator depășit în perioada menționată cu 5 procente față de prevederi".

Sporurile de producție se concretizează la unele obiective aflate în construcție, între care C.E.T. II Iași, C.E.T. Suceava, C.T.U. Vaslui, Întreprinderea de rulmenți Suceava. Se evidențiază colectivele de constructori de la Antrepriza Est, Antrepriza C.U.G. ș.a.

Urzitoreasa Eugenia Săcăleanu, de la Unitatea B a Întreprinderii „Țesătura", cinstește gloriosul jubileu al partidului cu fapte de muncă deosebite. În cinstea acestui măreț eveniment, în luna aprilie a.c. a raportat o producție de foarte bună calitate, depășindu-și sarcina de plan cu 4 procente

Foto : S. LEONID

CERCETAREA ȘTIINȚIFICĂ — PROMOTOR AL DEZVOLTĂRII INTENSIVE

In actualitate: sisteme flexibile pentru prelucrare

Creat în epoca de largă deschidere spre progres și civilizație, inaugurată de Congresul al IX-lea al partidului, colectivul filialei ieșene a **Institutului de cercetare științifică și inginerie tehnologică pentru mașini-unelte „Titan" București** a parcurs un drum de muncă asiduă care acum, cînd ne facem bilanțul de 10 ani, ne dă înalte satisfacții. Au fost proiectate în acest interval de timp peste 130 de mașini-agregat pentru mari întreprinderi industriale (Întreprinderea de autoturisme Pitești, „OLTCIT" — Craiova, „Rulmentul" Brașov, „23 August" București etc.), unde am adus contribuții importante la creșterea producției, a productivității muncii, la ridicarea nivelului tehnic și calitativ al produselor. Sîntem creatorii unor mașini cu înalte performanțe tehnico-economice (mașini de găurit, de filetat, de burghiat, agregate de prelucrare) și continuăm să realizăm alte noi mașini. Totodată, în atelierul de microproducție industrială unde s-a început cu execuția unor standuri de încercat elemente hidraulice și s-a continuat cu producerea de elemente tipizate, s-au realizat mașini speciale (unicate) pentru strunjit elemente combustibile, pentru ascuțit electrochimic și altele. Trebuie să menționăm că întreaga activitate de proiectare și construire de mașini a avut și are un important obiectiv economic — reducerea importului. De asemenea, avem ca obiectiv realizarea de mașini de nivel mondial.

Acum, cînd întîmpinăm jubileul partidului, colectivul filialei ieșene raportează că a predat șase proiecte pentru Întreprinderea de autoturisme „Lăstun" Timișoara și se află în faza de finalizare, în atelierul propriu, o mașină specială cu nouă unități de lucru din trei direcții, pentru Întreprinderea „Armătura" din Cluj-Napoca. Totodată, ne aflăm în plină activitate de cercetare și proiectare a celulei flexibile de prelucrat corpuri de robineți (pentru I.T.R.D. Pașcani) și a liniei mecanizate pentru cadre de boghiuri (pentru I.M. „Nicolina"), care vor fi executate de I.M.A.M.U.S. Iași. Sistemele flexibile și liniile automatizate sînt de mare actualitate, acestea reprezentînd modalitățile practice de robotizare a producției. În vederea creșterii mai accentuate a productivității muncii, așa cum cer Congresul al XIII-lea al partidului, tovarășul Nicolae Ceaușescu.

În programul nostru de activitate, pe prim-plan se află satisfacerea cererilor întreprinderilor ieșene. Pe lîngă cele două instalații amintite mai înainte, sînt de menționat linia

Ing. L. TEODORESCU
filiala Iași a
I.C.S.I.T.M.U. „Titan"

(continuare în pag. a 3-a)

Cu privire la apropiata vizită în U.R.S.S. a tovarășului Nicolae Ceaușescu,

secretar general al Partidului Comunist Român, președintele Republicii Socialiste România

La invitația Comitetului Central al Partidului Comunist al Uniunii Sovietice și a Prezidiului Sovietului Suprem al U.R.S.S., tovarășul Nicolae Ceaușescu, secretar general al Partidului Comunist Român, președintele Republicii Socialiste România, va efectua o vizită prietenească de lucru în Uniunea Sovietică, în a doua decadă a lunii mai 1986.

Sesiunea științifică națională dedicată aniversării a 65 de ani de la făurirea P.C.R.

Marți, 6 mai, a avut loc în Capitală, Sesiunea științifică națională dedicată aniversării a 65 de ani de la făurirea Partidului Comunist Român, avînd ca temă: „Partidul Comunist Român — partid al marilor transformări revoluționare, conducătorul operei de făurire a societății socialiste multilateral dezvoltate și înaintare a României spre comunism. Gîndirea și acțiunea revoluționară ale secretarului general al partidului, **tovarășul NICOLAE CEAUȘESCU** — contribuție de inestimabilă valoare la îmbogățirea teoriei și practicii construcției socialiste".

La lucrările sesiunii, organizată de Consiliul Național al Științei și Învățămîntului și Academia Republicii Socialiste România, au luat parte membri și membri supleanți ai Comitetului Politic Executiv, secretari ai C.C. al P.C.R., membri ai Comitetului Central al partidului, conducători ai organizațiilor de masă și obștești, oameni ai muncii din întreprinderi și instituții bucureștene, personalități ale vieții noastre științifice și culturale, activiști de partid și de stat.

Lucrările sesiunii au fost deschise de tovarășul Petru Enache, membru supleant al Comitetului Politic Executiv, secretar al C.C. al P.C.R.

Au prezentat comunicări tovarășii: Manea Mănescu, membru al Comitetului Politic Executiv al C.C. al P.C.R., Emil Bobu, membru al Comitetului Politic Executiv, secretar al C.C. al P.C.R., Gheorghe Rădulescu, membru al Comitetului Politic Executiv al C.C. al P.C.R., Miu Dobrescu, membru al Comitetului Politic Executiv al C.C. al P.C.R., președintele Colegiului Central de Partid, Ștefan Andrei, membru supleant al Comitetului Politic Executiv, secretar al C.C. al P.C.R., Ion Ursu, membru supleant al Comitetului Politic Executiv al C.C. al P.C.R., prim-vicepreședinte al Consiliului Național pentru Știință și Tehnologie, Lina Ciobanu, membru al Comitetului Politic Executiv al C.C. al P.C.R., președintele Consiliului Central al Uniunii Generale a Sindicatelor, Ilie Văduva, membru al C.C. al P.C.R., ministrul afacerilor externe.

Comunicările au adus un fierbinte și înălțător omagiu tovarășului Nicolae Ceaușescu, secretar general al partidului, președintele Republicii, pentru îndelungata și strălucita sa activitate revoluționară, pentru contribuția sa decisivă, teoretică și practică, adusă la elaborarea și înfăptuirea politicii interne și externe a partidului, la dezvoltarea economică și socială a țării, la ridicarea pe noi trepte de progres și civilizație socialistă a României.

A fost, de asemenea, omagiată, activitatea desfășurată de tovarășa academician doctor inginer Elena Ceaușescu, eminent om politic, savant de largă recunoaștere internațională.

În comunicările prezentate, s-a evidențiat semnificația istorică a făuririi Partidului Comunist Român, rolul partidului nostru comunist în organizarea și conducerea luptei clasei muncitoare, a forțelor revoluționare și democratice din țara noastră pentru democrație și socialism, împotriva fascismului și războiului, contribuția determinantă a tovarășului Nicolae Ceausescu la organizarea și desfășurarea marilor manifestații antifasciste și antirăzboinice, pentru apărarea independenței și suveranității României.

Au fost subliniate concepția Partidului Comunist Român, contribuția de inestimabilă valoare a secretarului general al partidului la îmbogățirea teoriei și practicii construcției socialiste, la creșterea rolului partidului comunist, centrul vital al națiunii noastre, în edificarea societății socialiste și comuniste în România.

În cadrul sesiunii a fost prezentată politica externă activă a României, a Partidului Comunist Român — expresia gîndirii științifice novatoare a secretarului general al partidului, președintele Republicii, tovarășul Nicolae Ceaușescu.

Într-o atmosferă de puternică angajare patriotică, participanții la sesiune au adoptat o telegramă adresată tovarășului Nicolae Ceaușescu, secretar general al partidului, președintele Republicii Socialiste România.

Operativitate la executarea prașilelor să existe în fiecare unitate agricolă

● **Alături de membrii C.A.P. Lunca, au ieșit la prășit și cîteva sute de muncitori** ● **La C.A.P. Lespezi se simte nevoia întăririi disciplinei**

Sezon de vîrf la întreținerea culturilor și pentru lucrătorii din **Consiliul unic agroindustrial Valea Seacă.** De cîteva zile, culturile de mac, cartofi, sfeclă de zahăr au intrat masiv în „bătaia" cultivatoarelor și sapelor, fiind pregătite cu grijă pentru producții sporite, așa cum a indicat tovarășul **NICOLAE CEAUȘESCU,** conducătorul partidului și statului nostru, la Plenara lărgită a Consiliului Național al Agriculturii. La **C.A.P. Lunca** discutăm cu **M. Crihan,** inginerul șef al unității. Cifrele furnizate de interlocutor vorbesc cu prisosință despre hărnicia oamenilor de aici. Cultura de mac de pe 25 de hectare, cea de sfeclă de pe cele 200 de hectare și cartofii de pe întreaga suprafață de 125 de hectare au primit deja prima lucrare de întreținere. Cum de a fost posibil să se execute un asemenea volum de muncă într-o perioadă scurtă? **Sub conducerea Comitetului orășenesc de partid Pașcani, organizațiile de bază au mobilizat alături de mecanizatori și cooperatori și circa 400 de lucrători din întreprinderile industriale care trăiesc în satele ce fac parte din această cooperativă agricolă.**

Obținerea unor producții sporite este o îndatorire a fiecărui cetățean de la sate și la Lunca s-a înțeles bine acest lucru. Ieri mecanizatorii **Anton Ailincăi, Const. Iftimiu, Vasile Maftei** se pregăteau să intre la prășitul porumbului. La **C.A.P. Todirești,** ing. **I. Chingălată,** președintele unității, ne-a declarat că n-are probleme cu întreținerea culturilor. **Întreaga suflare a satelor a răspuns prompt chemării comuniștilor de a se efectua prașilele la timp. Au fost înregistrate și cîteva absențe, cum a fost cazul în echipa condusă de Vasile Sfecliș, însă membrii formației respective au muncit mai mult, au folosit mai bine ziua-lumină astfel că lipsa celor cîțiva din cîmp nici nu s-a cunoscut. Maria Drența,** șefă de fermă, a ținut să precizeze că oamenii stăpînesc mai bine noile tehnologii, că știu ce înseamnă o prașilă la timp, că acordă o mare atenție densităților stabilite. Așa se muncea la C.A.P Lunca și C.A.P. Todirești. **Întreținerea culturilor trebuie să se bucure de aceeași grijă în toate unitățile. La C.A.P. Lespezi,** au fost prășite sfecla de zahăr de pe 180 de hectare din 220 de hectare, macul de pe 50 de hectare din 50 și s-a rebilonat cartoful de pe 120 de hectare din 200. **Jorj Ouatu,** președintele unității, nu era totuși mulțumit de ritmul lucrărilor de sezon. **Cooperatorii din fermele conduse de Alexandrina Strâchinaru și Elena Costea sînt la zi cu lucrările de**

GH. STEJARU
C. ENEA

(continuare în pag. a 3-a)

Glorios jubileu — 65 de ani de la făurirea P. C. R.

Comuniștii, în primele rînduri ale muncii și creației

„Comuniștii nu au și nu pot avea țeluri mai măreț decît de a face totul pentru înfăptuirea neabătută a Programului partidului, a politicii interne și externe, de a servi în orice împrejurări interesele poporului, ale patriei, ale socialismului și comunismului."

NICOLAE CEAUȘESCU

Asemenea întregului partid și popor, care, acum, în prag de sărbătoare, evocă drumul parcurs, își reafirmă hotărîrea de a străbate o nouă etapă în dezvoltarea României socialiste, cei peste 100 000 de comuniști ieșeni se prezintă cu sentimentul datoriei împlinite, cu satisfacția că s-au aflat și se află mereu în primele rînduri ale luptei și muncii revoluționare pentru țară, răspunzînd prezent la toate chemările partidului, ale secretarului său general, tovarășul **NICOLAE CEAUȘESCU.**

La fel ca întreaga țară, județul Iași a cunoscut, în anii socialismului, o dezvoltare fără precedent, devenind, cu deosebire, în epoca de glorioase împliniri a ultimelor două decenii, unul dintre cele mai puternice centre industriale, științifice și culturale ale României socialiste. În toate aceste realizări sînt încorporate eforturile oamenilor muncii, ale comuniștilor, în primul rînd, care au probat înalte calități moral-politice, aflîndu-se mereu în fruntea bătăliei pentru nou, unind și dinamizînd energiile creatoare, înfăptuind, punct cu punct, sarcinile încredințate de partid. Gîndurile și faptele prezentate de interlocutorii noștri în această pagină sînt doar un crîmpei din măreața operă constructivă, de schimbare din temelii a acestor străvechi meleaguri românești.

Revoluționari ai „Nicolinei" de azi

Muncitorul specialist **Neculai Nechita,** secretarul comitetului de partid de la Întreprinderea mecanică „Nicolina", ne-a vorbit despre tradițiile revoluționare ale acestei puternice citadele muncitorești, despre cum i-a cunoscut pe comuniștii ce au preluat ștafeta luptătorilor ceferiști, dar a stăruit mai mult asupra împlinirilor de azi, încercînd un portret colectiv al celor peste 6 000 de muncitori, maiștri, tehnicieni și ingineri, al celor peste 2 400 de comuniști care, cu două decenii în urmă, s-au angajat în fața secretarului general al partidului, tovarășul Nicolae Ceaușescu, să facă din vechile ateliere de reparat locomotive și vagoane o modernă uzină constructoare de mașini.

— Parcă dintr-o dată oamenii s-au simțit mai puternici. Eram chemați să construim, să participăm la înfăptuirea a ceea ce s-a hotărît la istoricul Congres al IX-lea al partidului. Toți am răspuns prezent, toți am pus umărul. Am început să fabricăm utilaje terasiere. Mi-amintesc că la una din vizitele tovarășului Nicolae Ceaușescu la noi în întreprindere i-am prezentat încărcătorul de 120 C.P. A avut cuvinte de laudă, dar ne-a cerut să realizăm un utilaj cu un consum mai mic de metal și de ulei, să fie competitiv pe plan mondial. Printr-un efort deosebit al proiectanților, specialiștilor și muncitorilor, am reușit să aducem îmbunătățirile necesare, astfel că utilajul se încadrează în parametrii ceruți, fiind apreciat la toate tîrgurile internaționale. Astăzi înțelegem mai bine cerința formulată de secretarul general al partidului de a acționa pentru creșterea eficienței economice a întregii activități, pentru realizarea unor produse de înaltă tehnicitate și competitivitate. În spiritul hotărîrilor Congresului al XIII-lea al partidului, la sfîrșitul acestui cincinal, „Nicolina" nu numai că-și va dubla producția, dar va deveni o tot mai modernă unitate constructoare de mașini.

Respectarea angajamentelor luate

Maistrul **Ilie Turiceanu,** de la Antrepriza C.U.G. a Trustului antrepriză generală pentru construcții industriale, și-a petrecut jumătate din cei 50 de ani pe șantierele din Moldova, aflîndu-se mereu la cele mai înalte cote ale construcției, la așezarea trainicelor temelii ale mai tuturor unităților din zona industrială a Iașului, ctitorită în anii de glorie ai „Epocii Nicolae Ceaușescu". Despre nașterea Întreprinderii metalurgice, a filaturii de la „Țesătura", a „Tehnotonului", a Întreprinderii de mătase „Victoria" sau despre mai tînăra Întreprindere de mașini-agregat și mașini-unelte speciale ne-a vorbit ca despre copiii săi.

— Uneori a fost greu, neînchipuit de greu, dar am reușit pentru că nu am acceptat niciodată acel „nu se poate". Cine nu înțelege acest lucru nu se numește constructor, comunist.

— Ce alte calități se mai cer ?

— Să-și respecte angajamentele luate, să predea la timp lucrarea încredințată, să scurteze mereu timpul de execuție. Este un principiu de la care nu ne-am abătut chiar dacă pentru aceasta a trebuit să depunem uneori eforturi deosebite. Cînd totul e gata, satisfacția este neînchipuit de mare. Cu un deceniu în urmă ni s-a încredințat sarcina de a construi Combinatul de utilaj greu, o altă însemnată ctitorie ieșeană a „Epocii Nicolae Ceaușescu". Mi-amintesc că noi, comuniștii, ne-am angajat să terminăm forja grea în mai puțin de un an de zile. Și ne-am ținut de cuvînt. Cînd secretarul general al partidului a vizitat combinatul, i-am putut raporta îndeplinirea la timp a sarcinii încredințate.

Hotărîți să smulgă pămîntului mai multe roade

Străbatem, împreună cu ing. **Melania Ailuțoaiei,** președintele C.A.P. Bălțați, cîmpurile acestei prime cooperative agricole, înființate pe meleagurile ieșene cu 37 de ani în urmă și care poartă numele luptătorului revoluționar Ilie Pintilie. Semănăturile arată frumos și în această primăvară, ca de altfel în toți anii care au urmat unirii loturilor țărănești în marea proprietate socialistă cooperatistă. Drumul parcurs este mai mult decît edificator. De la 73 de hectare teren arabil, 4 boi, 10 porci și 20 de oi cu cît s-a pornit în 1949, s-a ajuns în anul celei de-a 65-a aniversări a partidului la o producție globală de peste 35 milioane de lei, valoarea investițiilor făcute apropiindu-se de 40 milioane de lei, iar suprafața culturilor irigate depășind 820 de hectare.

— Cu aceiași oameni cu care obțineam cel mult 2—3 000 de kilograme porumb la hectar, facem astăzi o agricultură modernă, intensivă, în care plantele de 10 și 20 de tone la hectar s-au extins pe sute de hectare, ne spune interlocutoarea. În frunte cu comuniștii, am amenajat și livada intensivă și superintensivă pe o suprafață de 135 de hectare, cu ei în frunte am dezvoltat și dezvoltăm zootehnia. Fiecare lucrător din unitatea noastră specialist ori țăran cooperator a înțeles cerințele noii revoluții agrare, obiectivele mari stabilite de conducerea partidului și putem spune că în acest an am demarat sub bune auspicii. Depinde numai de noi să întreținem și să culegem la timp ceea ce am semănat, sporind astfel belșugul din hambare.

În avanpostul cercetării științifice

Larga deschidere realizată în perioada de după Congresul al IX-lea al partidului, ne spunea comunistul **Ionel Andriescu,** secretarul consiliului științific al Centrului de cercetări biologice din Iași, a oferit și oferă cercetării științifice, fundamentale și aplicative, noi orizonturi de împlinire și afirmare. Este meritul partidului, al secretarului său general, tovarășul Nicolae Ceaușescu, de a fi repus știința în drepturile sale legitime, privind rolul său în dezvoltarea economico-socială în progresul social-uman. În acești ani, sub îndrumarea tovarășei academician doctor inginer Elena Ceaușescu, aria preocupărilor cercetătorilor noștri s-a extins și diversificat, atenția fiind îndreptată, așa cum prevăd și hotărîrile Congresului al XIII-lea al partidului, spre ramurile de vîrf ale științei biologice, fără a neglija desigur aspectele fundamentale ale cercetării aplicative. Fiecare dintre membrii organizației noastre de partid, ai întregului colectiv este antrenat, în cadrul cercetării pe bază de contract, la rezolvarea unor probleme de maximă importanță economică și socială. Între acestea se înscriu studiul ecosistemelor forestiere și de pajiști în vederea fundamentării ecologice a măsurilor de gospodărire și protecție a acestora; realizarea, în colaborare cu industria petrochimică, a unei tehnologii pentru obținerea de proteine microbiene furajere pe ape reziduale metanolice; cercetările din domeniul geneticii umane pentru cunoașterea exactă a repartiției bolilor ereditare, condiție a instituirii sfatului genetic pentru asigurarea unei stări de sănătate normală a populației ; adaptabilitatea populației umane actuale la condițiile de mediu natural în contextul industrializării și urbanizării. Unora dintre acestea li s-au găsit soluțiile științifice, altele se aplică deja.

Crescuți în cultul omeniei

În atelierul său de creație, discutăm cu pictorul **Mircea Ispir,** unul din numele reprezentative ale artei plastice ieșene, afirmat în anii cei mai fertili pentru cultura românească.

— Secretarul general al partidului, spunea interlocutorul, ne-a cerut în repetate rînduri să ne sporim contribuția la formarea omului nou, să-i îmbogățim orizontul spiritual cu valori dintre cele mai izbutite. Este o cerință mai mult decît justificată deoarece arta în afara oamenilor nu reprezintă nimic. Urmînd îndemnul tovarășului Nicolae Ceaușescu am căutat să surprind eroii zilelor noastre, comuniștii în primul rînd, în mai toate punctele fierbinți ale construcției socialiste : în uzine, pe șantiere, pe ogoare. La toți am descoperit o mare bogăție sufletească, o dorință nemăsurată de muncă și viață. Chipurile unora se regăsesc în pînzele pictate, alții m-au ajutat să înțeleg mai bine viața, realitatea vie și nesofisticată. Este un cîștig pe care generația mea îl datorează noii concepții ideologice a partidului care cere tuturor creatorilor nu să înfrumusețeze, ci să prezinte cît mai frumos viața oamenilor adevărați.

Pagină realizată de :
C. LUPU
Foto : L. STRATULAT

Manifestări consacrate aniversării partidului

Simpozion

Ieri, a avut loc, la Casa presei din Iași, un simpozion omagial organizat de asociațiile de creatori și instituțiile de presă ieșene, în întîmpinarea gloriosului jubileu al Partidului Comunist Român.

A participat tovarășul **Alecu Floareș**, secretar al Comitetului județean de partid. Au fost prezenți creatori, oameni de cultură, ziariști.

În cadrul simpozionului au fost prezentate comunicările : **„Dimensiuni ale culturii în Epoca Ceaușescu"** (de către tovarășul Pavel Florea, președintele Comitetului județean de cultură și educație socialistă), **„Literatura și spiritul revoluționar"** (Mircea Radu Iacoban, secretar al Asociației scriitorilor Iași), **„Militantismul artei românești, între istorie și contemporaneitate"** (Dan Hatmanu, președintele filialei Iași a U.A.P.), **„Creația muzicală românească, exigențe, realizări și perspective"** (Mihai Cozmei, muzicolog), **„Congresul al IX-lea — moment de cotitură în afirmarea specificului național al culturii noastre"** (Ion Țăranu, redactor șef al revistei „Cronica"), **„Presa — militantă activă pentru înfăptuirea sarcinilor economico-sociale în etapa actuală"** (Gheorghe Mihalache, redactor șef al ziarului „Flacăra Iașului").

Participanții au adoptat, într-o atmosferă de puternică angajare, textul unei telegrame adresate tovarășului **Nicolae Ceaușescu, secretar general al partidului**, în care, între altele, se spune : **„Dînd expresie, împreună cu întregul popor, adeziunii noastre depline față de acțiunile energice și pline de înțelepciune, față de strălucitele dumneavoastră inițiative pe arena internațională, ne exprimăm hotărîrea fermă de a contribui, prin creația noastră, la dezvoltarea conștiinței socialiste, revoluționare a oamenilor muncii, la cultivarea nobilelor idealuri ale patriotismului socialist și de a milita fără ostenire pentru transpunerea în viață, în mod exemplar, a politicii interne și externe a partidului și statului, pentru a oglindi, în întreaga sa amploare și strălucire, efortul creator al poporului nostru, înfăptuirea mărețului Program al partidului".**

Alte manifestări

■ Între manifestările din aceste zile, organizate de Consiliul municipal al sindicatelor, se înscriu expunerile intitulate **„Făurirea P.C.R. — moment de însemnătate istorică în viața poporului român"**, prezentate la Antrepriza nr. 5 a T.A.G.C.M. și clubul C.F.R., iar astăzi, ora 14,30, la Întreprinderea de prelucrare a lemnului. O dezbatere cu tema **„8 Mai — chintesență a conștiinței de clasă"** a avut loc la Întreprinderea „Tehnoton", unde se află deschisă o expoziție de carte social-politică.

■ În întîmpinarea aniversării creării partidului, Muzeul etnografic a organizat peste 20 de acțiuni educative cu diapozitive sau diasonor în școli, pe teme ca „Patriotismul artei populare", „Muzeele și monumentele Iașului", „Fluieraș de soc. Colocviu mioritic", „Continuitatea și unitatea civilizației noastre tradiționale, în lumina realizărilor muzeistice din ultimii 20 de ani" etc. Astfel de acțiuni au avut loc la școlile nr. 36, 21, 23, 6, 38, 15 ș.a.

■ În orașul Tg. Frumos a fost prezentată expunerea **„65 de ani de tradiții comuniste"**, urmată de un recital de poezie susținut de poeții ieșeni Vasile Constantinescu, Vasile Filip și Valeriu Stancu.

■ Pionierii ieșeni fruntași la învățătură au avut ieri, la Casa pionierilor și șoimilor patriei, în cadrul acțiunilor intitulate **„Sub flamura partidului, creștem o dată cu țara"**, o întîlnire cu tovarășul **Eugen Nechifor**, prim-secretar al Comitetului municipal de partid. S-a purtat un interesant dialog despre dezvoltarea economică și socială a Iașului în actualul cincinal și în perspectivă, despre minunatele condiții de muncă și viață create copiilor din patria noastră.

■ În cadrul acțiunii pionierești **„Patrie română, țară de eroi"**, sub generice precum **„P.C.R. — stegarul marilor noastre idealuri și împliniri revoluționare"**, **„65 de ani de lupte și izbînzi sub flamura partidului"**, **„Programul partidului, programul întregului popor"** și **„Pagini glorioase din istoria P.C.R."**, în unitățile de pionieri din localitățile Comarna, Aroneanu, Golăești, Vlădeni, Țutora, Voinești, Dumești, Lețcani, Gropnița și altele, au avut loc activități de cunoaștere a istoriei partidului și poporului nostru, de educație revoluționar-patriotică a copiilor. **(Vasile Tudosă)**

Sesiune științifică

În zilele de 8 și 9 mai a.c., Institutul de istorie și arheologie „A. D. Xenopol" și Facultatea de istorie-filozofie din cadrul Universității „Al. I. Cuza" organizează sesiunea anuală de comunicări științifice dedicată împlinirii a 65 de ani de la făurirea P.C.R. Manifestarea, organizată în colaborare cu Comitetul județean de cultură și educație socialistă și Sindicatul învățămînt, va începe joi, ora 9, în biblioteca institutului, în ședința plenară inaugurală fiind programate intervenții și comunicări susținute de prof. dr. docent **Mircea Petrescu-Dîmbovița**, prof. dr. **Viorel Barbu**, conf. dr. **Ion Agrigoroaiei**, prof. dr. **Gh. Platon** — „Social și național în istoria României moderne" ; dr. **Ioan Saizu** — „Crearea P.C.R. și semnificația sa istorică" ; dr. **Gh. Buzatu** — „P.C.R. și reabilitarea istoriei". În partea a doua a ședinței inaugurale, vor fi prezentate comunicările : prof. dr. docent **Romulus Vulcănescu** — „Istoria și mitologia" ; dr. **Dan A. Lăzărescu** — „Imagologia ca demers interdisciplinar" ; dr. **Al. Zub** — „Mircea Eliade. Perspectivă istoriografică".

În continuare, sesiunea se va desfășura în cadrul secțiilor de specialitate — istorie veche și arheologie ; istorie medie ; istorie modernă și contemporană; istoria culturii ; istoriografie.

La Casa personalului didactic

Sindicatul învățămînt și Casa personalului didactic organizează astăzi, la ora 16, la Casa personalului didactic, un simpozion intitulat „600 de ani de la urcarea pe tron a lui Mircea cel Bătrîn". Vor prezenta comunicări Gemil Tahsin de la Institutul de istorie „Nicolae Iorga" din București, Veniamin Ciobanu, de la Institutul de istorie și arheologie „A. D. Xenopol" din Iași, și prof. Elena Oană din Iași.

Operativitate la executarea prașilelor

(urmare din pag. 1)

sezon, dar cele conduse de Gh. Ionică și Voica Nemțeanu înregistrează rămîneri în urmă. Comuniștii din aceste formații trebuie să învioreze participarea la muncă, să-i facă pe oameni să înțeleagă că fiecare prașilă trebuie executată la timp și de calitate, nu cu întîrziere. Lucru valabil și pentru cei din secția de mecanizare. Rebilonatul cartofilor, după cum ne spuneau tovarășii din conducerea consiliului unic, a fost terminat în toate unitățile, deci se putea și la C.A.P. Lespezi.

CRONICA

Prin decret prezidențial :

— Tovarășul Ion Pățan se eliberează din funcția de ministru al industriei ușoare, pe motive de sănătate.

— Tovarășa Alexandrina Găinușe se eliberează din funcția de viceprim-ministru al guvernului și se numește în funcția de ministru al industriei ușoare.

În această perioadă

Adunări de dare de seamă și alegeri în organizațiile de Cruce Roșie

Potrivit prevederilor statutului Societății de Cruce Roșie din țara noastră, în perioada mai-iunie vor avea loc adunările de dare de seamă și alegeri în toate organizațiile de Cruce Roșie. În fapt, în luna mai urmează să aibă loc adunările comisiilor de Cruce Roșie din întreprinderi (secții, ateliere), instituții, din școli și institute de învățămînt superior, din sate și din cartiere, urmînd ca luna viitoare să se desfășoare conferințele organizațiilor din comune, orașe și municipiu, precum și cea județeană.

Eveniment de mare importanță pentru activitatea acestor organizații, adunările de dare de seamă și alegeri trebuie să contribuie la îmbunătățirea activității de Cruce Roșie, la sporirea eficienței în domeniul educației sanitare a populației, la creșterea aportului organizațiilor la înfăptuirea politicii partidului nostru în domeniul sănătății poporului. Pentru aceasta este necesar, desigur, ca prilejul să fie folosit pentru analizarea atentă, în spirit critic și autocritic, a realizărilor de pînă acum, pentru desprinderea cauzelor de fond care au generat unele neîmpliniri, să se găsească soluții pentru realizarea integrală a sarcinilor ce revin organizațiilor de Cruce Roșie pentru perioada următoare, pentru înlăturarea deficiențelor care s-au mai manifestat. Adunările generale sînt chemate să oglindească activitatea desfășurată de comisiile și comitetele de Cruce Roșie pentru transpunerea în viață a hotărîrilor Congresului al XIII-lea al partidului în domeniul sanitar, a orientărilor și indicațiilor secretarului general al partidului, tovarășul **NICOLAE CEAUȘESCU**, cu privire la înfăptuirea politicii sociale a partidului și statului nostru, să dimensioneze măsurile necesare în direcția intensificării activității de educație sanitară în colectivele de muncă, instruirea populației cu tehnica acordării primului ajutor, instruirea și folosirea formațiunilor sanitare voluntare și a surorilor de Cruce Roșie, intensificarea propagandei sanitare, creșterea numărului donatorilor onorifici de sînge etc. O paletă vastă de acțiuni, așadar, pentru înfăptuirea cărora este necesară organizarea cît mai bună a activității, alegerea în noile organe de conducere a unor oameni bine pregătiți, animați de dorința de a face totul pentru îndeplinirea sarcinilor importante care revin Crucii Roșii în actuala etapă de dezvoltare a patriei noastre.

Desfășurate în perioada în care întregul popor sărbătorește, prin noi fapte de muncă, împlinirea a șase decenii și jumătate de la făurirea gloriosului nostru partid, adunările de dare de seamă și alegeri în organizațiile de Cruce Roșie trebuie să marcheze mobilizarea amplă a oamenilor muncii, a tuturor cetățenilor la înfăptuirea politicii umaniste a partidului și statului nostru de întărire a sănătății populației, creșterea contribuției Crucii Roșii la promovarea ideilor de progres social, a cauzei păcii în lume.

MANEA ȘOLDĂNESCU
vicepreședinte al Comitetului județean de Cruce Roșie

În actualitate : sisteme flexibile pentru prelucrare

(urmare din pag. 1)

automatizată pentru determinarea durității materialelor, linie care va fi montată la I.U.P.S.R., sistemul flexibil pentru prelucrări mecanice (I.P.A.), sistemul flexibil pentru prelucrat corpuri portscule (I.S.A.S. Pașcani). Bineînțeles că filiala noastră s-a integrat cu toată energia în programul național prioritar privind modernizarea producției și va proiecta în termenele stabilite multe alte sisteme flexibile și linii automatizate. Avem în vedere sisteme flexibile pentru prelucrat prin așchiere, cîntărire, poansonare ((I.M. Vulcan), mașini speciale pentru Întreprinderea de autoturisme „Lăstun" Timișoara etc.

Pentru ridicarea nivelului tehnic și calitativ al mașinilor speciale, colectivul filialei își propune să realizeze noi standuri pentru încercarea la fiabilitate și anduranță a ansamblelor și subansamblelor, precum și standuri de recepție a elementelor hidraulice, pneumatice, electrice și electronice. În egală măsură sîntem preocupați de reducerea consumului de metal în construirea noilor mașini, de reducerea consumului de energie în exploatarea acestora. Problemele respective au fost analizate în organizația de partid și s-a trecut la acțiune prin ridicarea nivelului calitativ al muncii de cercetare și proiectare. Ne-am propus să reducem consumul de metal cu cel puțin 30 la sută, iar cel de energie electrică cu 30—50 la sută, fără să diminuăm calitatea mașinilor, ci, dimpotrivă, să le îmbunătățim performanțele tehnice, pentru ca toate să fie de nivel mondial.

Dialog cu cititorii

■ „Am niște piei de animale pe care aș vrea să le prelucrez, dar nu știu unde se află în Iași un atelier specializat". **(Miluță Tonegaru, comuna Ciortești)**

Pentru orice servicii în domeniul blănăriei și cojocăriei, vă puteți adresa unității Cooperativei „Solidaritatea" nr. 52 (din bulevardul Independenței nr. 38) și 48 (din cartierul Păcurari, blocurile 545 și 543), nr. 39 (din bulevardul Dacia) și nr. 19 (din str. Dragoș — cartier Tătărași). De asemenea, în comuna Răducăneni, zonă apropiată de dv., în cadrul C.P.A.D.M. funcționează o unitate de prelucrare a pieilor de animale.

■ „Soția mea a născut un copil în luna februarie 1982, iar în luna martie a aceluiași an acesta a murit. Totuși mie și soției ni se reține impozitul datorat de persoanele fără copii. Este corect ?" **(Valeriu Lungu, str. Eternitate nr. 84, bl. Z 1-2, sc. D, parter)**

Conform Legii nr. 1/1977 art. 24, sînt exceptate de la plata acestei contribuții cei care au avut unul sau mai mulți copii născuți vii și care au decedat ulterior. În această situație conducerea U.J.C.M. Iași a dispus să nu vi se mai rețină contribuția respectivă și să vi se restituie sumele reținute de un an în urmă.

■ „Sînt proprietarul unei locuințe de pe aleea Petru Poni nr. 4 și aș dori să știu dacă, în conformitate cu planul de sistematizare a acestei zone, locuințele tip vor fi demolate. Solicit această precizare pentru a ști dacă pot să fac unele reparații care necesită o investiție mai mare de bani și materiale". **(Mihai Gherasim, aleea Petru Poni nr. 4)**

Din informațiile primite de la sectorul de arhitectură, sistematizare și disciplină în construcții din cadrul Consiliului popular al municipiului Iași rezultă că locuința dv., împreună cu celelalte din zonă, construite după proiecte tip, în baza Decretului 4015/1953, au fost exceptate la întocmirea detaliului de sistematizare a zonei, în această etapă. După planificarea actuală, nu sînt prevăzute demolări în zonă, în cincinalul 1986—1990.

■ „În blocul 543 B, din șoseaua Păcurari nr. 37, cetățenii au dat dovadă de buni gospodari, contribuind la întreținerea curățeniei în holul blocului și în împrejurimile sale. Dar, din cauza faptului că I.J.T.L. Iași a amenajat capătul liniei de troleibuz chiar la intrarea în acest bloc, holul de aici a devenit un loc de adăpost pentru unii cetățeni, un loc pentru consumarea băuturilor alcoolice, pentru certuri etc. Oare nu există posibilitatea mutării stației cu cîțiva metri mai departe și a realizării unui refugiu pentru călători ?" **(Dimitrie Munteanu, șos. Păcurari nr. 37, bl. 543 B)**

În legătură cu doleanța dv., conducerea I.J.T.L. Iași ne informează că, din trimestrul al II-lea a.c., capătul liniei de troleibuz se va muta în zona unității „PECO" Păcurari.

■ „După obținerea permisului de conducere, categoria „C", la cît timp pot circula pe drumurile publice cu autovehicule din categoria respectivă ?". **(Ioan Zaharia, str. Vlădiceni nr. 3 A, bl. V 2, et. 2, ap. 3).**

Puteți circula pe drumurile publice, cu autovehicule din categoria „C", din ziua în care ați obținut permisul de conducere, cu condiția respectării prevederilor legale privind conducătorii auto începători.

Rubrică realizată de
ELENA DUMITRESCU

TELEVIZIUNE. 20 Telejurnal; 20,20 Partidul Comunist Român — 65 de ani de slujire devotată a poporului (C). Făuritorul puterii revoluționare, conducătorul operei de edificare a societății socialiste. Documentar; 20,40 Uniți în jurul partidului (C). Selecțiuni din concertul festiv al Concursului de creație dedicat aniversării partidului ; 21,10 Vremuri de lupte și mari biruințe (II) (C). Tradițiile și împlinirile revoluționare ale comuniștilor în oglinda filmului românesc ; 21,50 Telejurnal.

CINEMATOGRAFE. VICTORIA, orele 9 ; 11 ; 13 ; 15 ; 17; 19 : „Preeria". REPUBLICA, orele 9 ; 11 ; 14 ; 16 : „O șansă prea mare" ; ora 18 : „Potopul" (seriile I și II). COPOU, orele 9 ; 11 ; 13 ; 15 ; 17 ; 19 : „Toamna bobocilor". DACIA, orele 9 și 11 : „Stejar — extremă urgență" ; orele 13 ; 15,45 ; 18,30 : „Pan Volodyjowski". TINERETULUI, orele 9 ; 11 ; 13 ; 15 ; 17 ; 19 : „Dublu delict". CLUBUL PANIFICAȚIEI, orele 10 ; 15 ; 17; 19 : „Masca de argint".

OPERA ROMÂNĂ prezintă astăzi, la ora 15, spectacolul „Primăvara românească" (seria de tichete 511).

TIMPUL PROBABIL. În următorul interval, vremea va fi frumoasă, cu cerul variabil, mai mult senin noaptea și dimineața. Temperatura aerului: minimele vor oscila între 4 și 9 grade, iar maximele între 19 și 23 grade.

Pe meridianele globului

Acțiuni pentru interzicerea armelor nucleare

WASHINGTON 6 (Agerpres)

Sub lozinci ca „Să înceteze experiențele nucleare" și „Să fie interzise armele nucleare", la Philadelphia a avut loc o demonstrație antirăzboinică, relatează agenția T.A.S.S. În cadrul mitingului care a urmat demonstrației, vorbitorii au relevat necesitatea imperioasă de a se opri cursa înarmărilor, îndeosebi a înarmărilor nucleare.

★

WASHINGTON 6 (Agerpres)

La Saint Louis (statul Missouri) s-au desfășurat lucrările primei conferințe internaționale „Filozofii lumii pentru preîntîmpinarea unei catastrofe nucleare", desfășurată în cadrul Anului Internațional al Păcii. Participanții au dezbătut o serie de probleme legate de lupta pentru eliminarea pericolului unui război nuclear și de încetarea cursei înarmărilor. S-a subliniat responsabilitatea filozofilor în direcția conștientizării opiniei publice asupra pericolului care amenință omenirea și a necesității unirii tuturor eforturilor în direcția evitării unei catastrofe nucleare.

BEIJING Deschiderea expoziției industriale a României

BEIJING 6 (Agerpres)

La 6 mai, la Centrul internațional de expoziții din capitala R. P. Chineze s-a deschis expoziția industrială a României.

Pe o suprafață de peste 7 000 metri pătrați sînt expuse produse ale industriei electronice, electrotehnice, construcțiilor de mașini, industriei chimice, materialelor de construcții, bunuri de larg consum și alimentare, care reflectă gradul înalt de dezvoltare a economiei românești.

Încheierea reuniunii la nivel înalt a principalelor șapte state capitaliste industrializate

TOKIO 6 (Agerpres)

În capitala Japoniei s-au încheiat lucrările celei de-a 12-a reuniuni la nivel înalt a principalelor șapte state capitaliste industrializate. Șefii de stat sau de guvern din Statele Unite, Marea Britanie, Franța, R. F. Germania, Italia, Canada, Japonia, precum și reprezentanți ai Pieței comune, au dezbătut probleme ale vieții politice și economice internaționale. Participanții au adoptat o declarație politică generală, o declarație economică și alte două rezoluții referitoare la terorismul internațional și securitatea nucleară.

Următoarea reuniune la nivel înalt a „celor șapte" urmează să aibă loc, în Italia, anul viitor.

TELEX

■ **BEIJING**

Președintele Republicii Populare Chineze, Li Xianian, a primit, marți, scrisorile de acreditare a ambasadorului U.R.S.S. în R.P.C., Oleg Troianovski. În cadrul convorbirii avute cu acest prilej, de ambele părți s-a exprimat năzuința pentru îmbunătățirea în continuare a relațiilor dintre U.R.S.S. și R.P. Chineză, relatează agenția T.A.S.S.

■ **HAVANA**

La Havana au început lucrările reuniunii Biroului Executiv al Congresului Permanent al Unității Sindicale a Oamenilor Muncii din America Latină (CPUSTAL) — transmite agenția Prensa Latina. Participanții — reprezentînd mișcările sindicale din Brazilia, Columbia, Costa Rica, Cuba, Mexic, Panama, Peru și Venezuela — dezbat, între altele, noi inițiative regionale de luptă pentru satisfacerea revendicărilor oamenilor muncii, pentru realizarea și consolidarea păcii, dezarmării și democrației în America Latină și zona caraibiană.

■ **BONN**

În cursul lunii aprilie, numărul șomerilor înregistrați oficial în R.F. Germania era de 2 230 000, ceea ce reprezintă 9 la sută din totalul forței de muncă active a țării, se arată într-un raport al Oficiului federal al muncii din această țară.

■ **PHENIAN**

Cu prilejul vizitei „Vasului asiatic al păcii" — la bordul căruia un grup de militanți pentru pace din Japonia efectuează un turneu în R. P. D. Coreeană, U.R.S.S. și R. P. Chineză — la Wonsan (R.P.D. Coreeană) s-a desfășurat un miting. Președintele Comitetului nipon pentru sprijinirea reunificării independente și pașnice a Coreii, Akira Iwai, a relevat că vizita delegației nipone constituie o contribuție la promovarea relațiilor prietenești dintre popoarele japonez și coreean.

Din partea Comisiei de partid și de stat pentru supravegherea și controlul calității mediului înconjurător

Din măsurătorile efectuate pe întreg teritoriul țării, a rezultat că și în cursul zilei de 6 mai, în majoritatea zonelor afectate, inclusiv în municipiul București, radioactivitatea a continuat să scadă.

În unele zone, din cauza circulației atmosferice, radioactivitatea a înregistrat ușoare creșteri care nu prezintă pericol pentru sănătatea populației.

Se recomandă în continuare populației, în scop profilactic, următoarele :

— să folosească apa potabilă numai din rețeaua urbană, din puțurile de adîncime sau apa minerală ; este interzisă utilizarea apei de ploaie ;

— să asigure spălarea riguroasă cu apă potabilă a legumelor, zarzavaturilor și fructelor ;

— să consume lapte și produse din lapte provenite numai din rețeaua comercială de stat;

— copiii și femeile gravide să evite șederea prelungită în spații deschise ;

— să asigure spălarea străzilor, trotuarelor, incintelor și udarea spațiilor verzi.

Unitățile agricole și gospodăriile individuale să asigure adăparea animalelor din puțurile de adîncime și să protejeze, în continuare, prin acoperire, fîntînile și furajele.

Evoluția radioactivității este controlată permanent de stațiile și laboratoarele de specialitate și va fi adusă, în continuare, la cunoștința populației, pînă la încadrarea ei, pe întreg teritoriul țării, în limitele admise.

SPORT-sport-SPORT

JUDO Maria Bîrzu (Terom) — locul I la concursul național de selecție

Iată că Iașul se afirmă, în domeniul sportului feminin, și la judo! Zilele trecute, la București, a avut loc primul concurs de selecție organizat pentru practicantele acestui sport al forței și îndemînării (noutate absolută pentru țara noastră), la care a participat și ieșeanca Maria Bîrzu, elevă a Liceului industrial „Victoria". Evoluînd excelent, cea care a făcut contactul cu judo abia cu șase luni în urmă, sub îndrumarea antrenorului Vasile Pînzaru, la Terom, a izbutit să învingă adversare mult mai „vechi" în acest sport, terminînd pe primul loc întrecerea la categoria peste 72 kg și cucerind prima sa medalie! Totodată, ea a fost convocată la lotul reprezentativ de senioare, care se va pregăti pentru Campionatul balcanic (Sofia, iulie, a.c.). Dacă va dovedi seriozitate în antrenamente, tînăra ieșeancă de numai 17 ani, excelent dotată fizic și foarte ambițioasă, va putea cîștiga o medalie la o competiție importantă, ceea ce ar consacra-o, rapid, pe plan european. Succes!

P. CONSTANTIN

Pe scurt

■ S-a încheiat **campionatul județean de popice**. Pe primul loc s-a situat Olimpia G.I.G.C.L., urmată de Locomotiva, Constructorul, C.F.R. Pașcani, Voința Iași, T.A.G.C. Ind. Primele două formații ne vor reprezenta la calificările pentru divizia „A", masculin, iar Voința — la cele pentru divizia „A" — feminin.

■ Duminică, în cadrul **campionatului republican de juniori la handbal**, sportivele C.S.Șc. „M. Eminescu" au întrecut cu 31 — 21 formația C.S.Șc. Galați. Din echipa pregătită de prof. Gică Soveja, s-au remarcat Beatrice Duca și Iuliana Cosma. Ocupînd locul I, handbalistele ieșence vizează o medalie la turneul final (București, 1—7 iunie a.c.).

■ Echipa de handbal — băieți a Școlii nr. 22, antrenată de prof. Marius Cosoi, a participat la **Festivalul handbalului romașcan**, alături de formații din Bacău, Vaslui, P. Neamț, Ploiești ș.a. Ieșenii — din rîndul cărora s-au remarcat A. Ciobanu și Ov. Ionescu — au cucerit locul I.

Astăzi, finala Cupei campionilor europeni

Îmi împlinește „STEAUA" un splendid ideal
Participînd — pe merit — l-ai CUPEI act final.
Aș deveni mai tînăr (întocmai ca-n povești !)
Să văd faimoasa CUPĂ pe... GHENCEA-n București !

LIVIU CĂLCĂI

Dialog. Numai dialog!

Spectacolul lumii în care trăim îndeamnă pe mulți politologi să schițeze, sub forma bilanțurilor sau a unor simple concluzii, traiectoria posibilă, și chiar necesară, a unui complex de evenimente, cu tot cortegiul de exigențe ce ar putea deveni, cîndva, imperative ale epocii respective, în speță și ale epocii noastre.

Alastair Buchan, apreciat analist al relațiilor internaționale contemporane, nota, recent, în cartea sa intitulată „Schimbare fără război" : „Noi, națiunile lumii, sîntem într-un fel ca membrii unei comisii care are de muncit din greu pentru a elucida, pe agenda sa, trei puncte : cum să fie controlate sau eliminate armele de distrugere în masă ; cum să fie create relații mai lesnicioase între țările cu ideologii opuse ; cum să se înguste prăpastia dintre țările bogate și cele sărace". Pentru a constata, apoi, tot el, că la acestea... mai trebuie adăugate alte „cîteva" noi și importante probleme. Completarea citatului amintit mai sus și-a asumat-o, curînd după aceea, o cunoscută publicație vest-germană, „Stern", care adaugă la agenda schițată de Buchan în 5 „cinci, șase sau șapte noi și importante probleme" : „înaintarea implacabilă a penuriei alimentare pe zone întinse ale lumii ; multiplicarea absurdă a arsenalelor ; răsturnarea calculelor economice și a mecanismelor progresului sub efectul revoluției petroliere ; apariția, pe toate continentele, a unui tineret mai hotărît să schimbe ordinea lucrurilor; creșterea violenței care — sub atîtea forme noi și insesizabile — vine să se substituie, într-o lume nucleară, războaielor din toate timpurile ; contrastul, care nu mai poate fi disimulat, între viața puținilor privilegiați și cenușiul sau chiar cruzimea soartei zilnice a imensei majorități". În final, semnificativ, o întrebare răscolitoare: „Viața oamenilor este oare depășită iremediabil de forța evenimentelor? Problema schițată devine astfel mult prea gravă pentru a mai evita o necesară și profundă meditație asupra a ceea ce ne așteaptă". Iată, așadar și concluzia, justă și oportună, a acestei meditații : „În tumultul unor asemenea evenimente se discerne totuși credința sporită în faptul că nici o înfruntare, nicăieri, nu este, și nu poate fi, superioară dialogului. Mai bine decît orice conflict, concertarea este aceea care poate depăși antagonismele".

Salutară, tonifiantă, se profilează, cel puțin ca intenție, angajarea tot mai marcată a statelor pe calea dialogului în ultimii ani. Dialogul își demonstrează virtuțile de fiecare dată, chiar dacă multe probleme ale lumii își așteaptă încă soluțiile, chiar dacă activitățile O.N.U. nu sînt atît de eficiente, pe cît se dorește, chiar dacă la Stockholm, Geneva sau Viena reuniunile se prelungesc mereu în așteptarea unor rezultate concrete, chiar dacă se înregistrează noi amînări și pertractări în dialogul Nord-Sud. Deci, nimic din toate acestea nu poate pune, nici măcar pentru o clipă, sub semnul întrebării virtuțile căii dialogului. Alastair Buchan subliniază și el, de altfel, în finalul cărții sale, cu oarecare ironie filozofică, „Omul a învățat, probabil, să vorbească". O „probabilitate" care va trebui verificată cît mai curînd ca o certitudine și o permanență activă, pentru ca oamenii să-și poată totdeauna vorbi, numai și numai într-un spirit profund responsabil și democratic, spre binele general al umanității.

CONSTANTIN MANTU

fișier

mica publicitate

FELICITĂRI

La a 60-a aniversare, soția, fiii, nurorile și nepoții urează dragului lor Constantin Zaharia la mulți ani fericiți și multă sănătate. (5356)

Soția, fiul, fiicele, nepoții și nepoatele urează dragului lor Neculai Cumpănă, la a 65-a aniversare, multă sănătate și un călduros „La mulți ani !".

DECESE

VITALINA, soție, Mihaela, fiică, și rudele apropiate anunță moartea fulgerătoare a dragului lor soț și tată MIRCEA TIRNICERU, 40 de ani. Cortegiul funebru va pleca joi, 8 mai, ora 13, de la biserica Tricrohai (lîngă Școala Normală) spre cimitirul Podgoria—Copou. Lacrimi și flori pentru sufletul lui bun ! (5474)

COPIII, Ștefan și Ionel, nurorile și nepoatele anunță cu durere trecerea în neființă, după o lungă și grea suferință, a celei ce a fost MARIA VORNICU, suflet ales de mamă și bunică. Înmormîntarea va avea loc în ziua de 8 mai, ora 13, la cimitirul Sf. Treime (Păcurari), în capela căruia este depus corpul neînsuflețit. Recunoștință veșnică !

FAMILIA îndurerată anunță cu regret stingerea din viață a celui ce a fost IOAN PLATICA, pensionar D.D.P. Iași. Cortegiul funebru va porni joi, 8 mai, ora 13, de la biserica Sf. Andrei, spre cimitirul Sf. Vasile. Nu-l vom uita niciodată. (5456)

INGINER Mihail-Dan Luca, inginer Gabriela Mucuță, Silviu Luca și Corneliu Luca, copii, anunță încetarea din viață, după o grea suferință, a tatălui lor MIHAIL M. LUCA. Înmormîntarea va avea loc joi, 8 mai, la cimitirul din satul Humulești, județul Neamț. (5458)

Redacția și administrația : strada Vasile Alecsandri nr. 8. Redactor-șef, telefon 45105 ; administrația și publicitatea, telefon 34070, interior 248 ; serviciul tehnic de noapte, telefon 30776. Tipar : Întreprinderea poligrafică, str. 7 Noiembrie nr. 49, telefon 37060

BIBLIOTECA CENTRALĂ UNIVERSITARĂ „M...”

Partidul — Ceaușescu — România !

Proletari din toate țările, uniți-vă!

Flacăra Iașului

Organ al Comitetului județean Iași al P.C.R. și al Consiliului popular județean

Anul XLII — Nr. 12 306 | Joi, 8 mai 1986 | 4 pagini — 50 bani

Mai tînăr, mai puternic ca oricînd

Sărbătorim astăzi împlinirea a 65 de ani de la făurirea Partidului Comunist Român. Eveniment de uriașă însemnătate în istoria contemporană a patriei, glorioasa aniversare prilejuiește evocarea eroicului drum parcurs de partidul nostru comunist, în cele șapte decenii și jumătate de activitate și luptă revoluționară, de conducător politic încercat al poporului român în marile bătălii pentru lichidarea exploatării și asupririi, pentru triumful socialismului și comunismului. Reprezentînd, în evoluția organizației politice a muncitorimii noastre, o etapă nouă, calitativ superioară, Partidul Comunist Român a preluat și continuat cele mai înalte tradiții, afirmîndu-se ca singura forță cu adevărat revoluționară capabilă să declanșeze transformarea societății, să ridice pe cei ce muncesc la condiția de creatori conștienți ai propriului destin. Cu emoție și cu profundă recunoștință distingem, în această amplă mobilizare de forțe, contribuția adusă de tovarășul NICOLAE CEAUȘESCU, militant foarte tînăr pe atunci, dar însuflețit de un crez arident și dotat cu însușiri organizatorice ieșite din comun. Vor rămîne înscrise cu litere de aur în glorioasa istorie a partidului marea demonstrație antifascistă și antirăzboinică de la 1 Mai 1939, în organizarea și desfășurarea căreia tovarășul Nicolae Ceaușescu și tovarășa Elena Ceaușescu și-au adus o contribuție hotărîtoare. Va sta mărturie peste vremi momentul revoluționar al procesului militanților comuniști și antifasciști din mai — iunie 1936 de la Brașov, luminoasă pagină din istoria partidului și a țării, indisolubil legată de numele tovarășului Nicolae Ceaușescu, ilustrul nostru conducător de astăzi, care din acuzat a devenit acuzător. Încununarea șirului neîntrerupt al bătăliilor organizate și conduse de partid avea să-o constituie înfăptuirea marelui act istoric de la 23 August 1944, care a deschis calea profundelor transformări sociale și politice, împlinirea idealurilor pentru care au luptat și s-au jertfit generațiile de înaintași.

La marea sărbătoare a jubileului partidului, poporul român se prezintă cu un bilanț de măreție împliniri în toate domeniile de activitate. Sub conducerea clarvăzătoare a partidului, într-o perioadă istorică scurtă, România s-a transformat dintr-o țară cu industrie slab dezvoltată și o agricultură înapoiată într-o țară industrial-agrară, care edifică societatea socialistă multilateral dezvoltată. În această eroică operă constructivă a patriei, epoca inaugurată de Congresul al IX-lea al partidului s-a constituit într-o epocă de transformări revoluționare fără precedent, legate pentru totdeauna de gîndirea cutezătoare, de acțiunea pilduitoare a tovarășului Nicolae Ceaușescu. Sînt anii cei mai rodnici, cei mai fertili, care au descătușat energiile creatoare, au pus în valoare geniul constructiv al poporului român, au ridicat pe o nouă treaptă activitatea și lupta revoluționară ale partidului.

Asemenea tuturor zonelor țării, ca urmare a politicii științifice a partidului de repartizare rațională a forțelor de producție, județul Iași a cunoscut în toți acești ani profunde prefaceri înnoitoare. Prin grija partidului, a secretarului său general, tovarășul Nicolae Ceaușescu, județului Iași i-au fost alocate în această perioadă investiții de aproape 80 de miliarde de lei, a căror punere în valoare a schimbat din temelii întreaga fizionomie social-economică a acestor meleaguri. Tot ceea ce am înfăptuit în acești ani de luptă și muncă eroică a întregului popor demonstrează cu puterea faptelor justețea politicii partidului, marea sa capacitate de a conduce în mod strălucit întreaga activitate economică și socială. Devenit centrul vital al națiunii, acționînd împreună cu poporul, reprezentînd însuși poporul, partidul și-a întărit și consolidat continuu rolul său politic conducător în societate, fiind urmat cu deplină încredere și unitate de întregul popor.

Acum, la cea de-a 65-a aniversare, partidul se prezintă, prin forța și vitalitatea sa, prin capacitatea sa politică și organizatorică, prin unitatea de luptă și acțiune revoluționară a celor peste 3 550 000 de membri ai săi, mai tînăr și mai puternic decît oricînd, angajat în conducerea destinelor națiunii noastre, redimensionate de istoricele hotărîri ale Congresului al XIII-lea, de obiectivele actualului cincinal.

Aniversăm memorabilul eveniment de acum șase decenii și jumătate, cu simțăminte tonice și mobilizatoare. Partidul, căruia îi aparținem și căruia îi dăruim tot ce avem mai bun în inimă și cuget, și-a îndeplinit și își îndeplinește cu strălucire misiunea sa istorică, conducîndu-ne cu eroism și cutezanță spre împlinirea a tot ceea ce ne-am propus. În această zi aniversară, legămîntul nostru solemn pe care-l reînnoim este de a urma cu hotărîre și în deplină unitate partidul, pe secretarul său general, tovarășul Nicolae Ceaușescu, în împlinirea destinului comunist pe pămîntul strămoșesc al patriei.

Omagiu

La mulți ani ! îi spun Carpații
cu ființa lor întreagă
dimineața cînd lumina
aurul în bob îl leagă
La mulți ani ! spune pădurea
cu-al său glas fără de moarte
între glie și popor și partidul comunist
Ceaușescu e liantul unui bloc de ametist
în furtuni aspre călit :
douăzeci de milioane soarta și-au încredințat
celui mai iubit BĂRBAT
care chip de efigie
patriei prin vremi a dat

La mulți ani ! îi spune țara
stînd în prag de sărbătoare
Omului de omenie, secretarul general,
croind vremii haină nouă
din amonte în aval

La mulți ani ! îi spun copiii
cu ființa lor curată
CEAUȘESCU — ROMÂNIA — e un trunchi
și-o rădăcină
seva : Epoca de ani lumină !

GEORGETA EFTIMIE

Desen de P. BUZĂTOV

Raport muncitoresc

Exportul, în avans

Colectivul Întreprinderii mecanice de material rulant din Pașcani a încheiat un bogat bilanț pe patru luni. Producția marfă a fost depășită cu 17 milioane de lei, o parte importantă revenind exportului, realizat în avans. Au fost exportate direct piese de schimb pentru vagoane, iar alte repere au fost expediate întreprinderilor care realizează vagoane pentru export. În această perioadă, s-au intensificat și acțiunile pentru creșterea eficienței economice, în mod deosebit prin recondiționarea pieselor de schimb necesare reparațiilor. Pe această cale s-au economisit, de la începutul anului și pînă acum, 120 de tone de metal.

Se înnoiește producția

În cadrul programului de înnoire a producției, la Întreprinderea „Tehnoton" a intrat în fabricație o nouă variantă de combină muzicală — „Disco 2202", creație a unui colectiv de proiectanți condus de ing. Paul Gavrilescu. Paralel cu această ultimă noutate tehnică, întreprinderea raportează că a depășit planul la principalele sortimente de producție fizică astfel : componente electronice — 18,3 la sută, electronică industrială — 1,1 la sută, aparate de radiorecepție — 11,7 la sută etc. Se remarcă și faptul că în această perioadă a sporit productivitatea muncii și au fost reduse cheltuielile de producție față de nivelurile planificate.

Cu planul producției marfă depășit

După cum ne informează inginera Lucia Turcu, șefa fermei zootehnice a C.A.P. Ciurea, în cinstea gloriosului jubileu al partidului, crescătorii de animale de aici au livrat suplimentar la fondul de stat 25 de tone de carne de porc. La obținerea acestui succes o contribuție deosebită au adus-o Elena și Alexandru Ciubotaru, Pavel Grămadă, D. Ciubotaru.

Astăzi, la posturile de radio și televiziune

Astăzi, în jurul orei 16,30, posturile de radio și televiziune vor transmite direct din Sala Palatului Republicii Socialiste România adunarea solemnă organizată cu prilejul aniversării a 65 de ani de la făurirea Partidului Comunist Român.

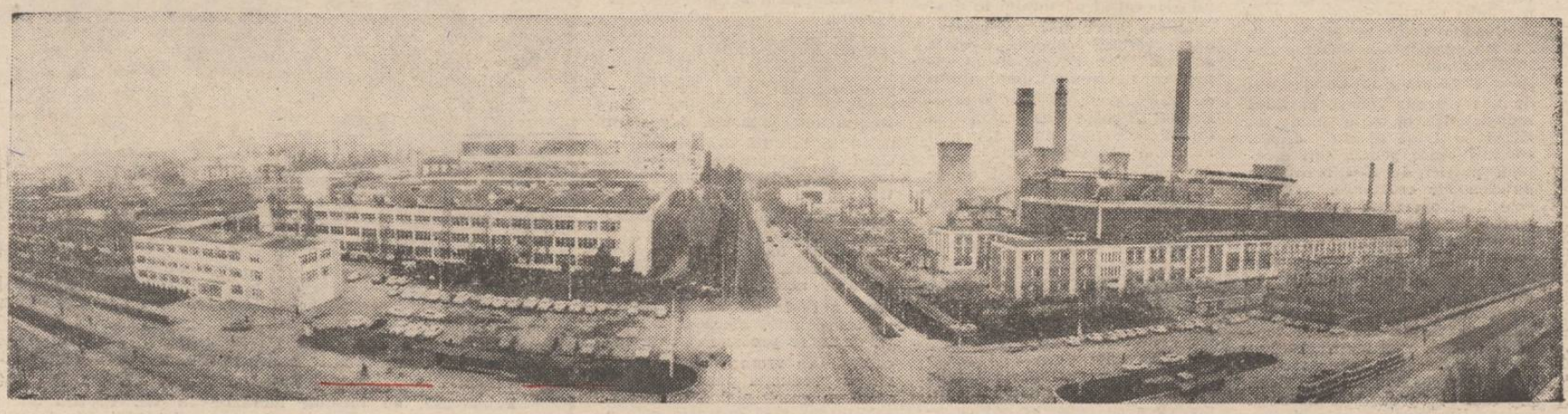

O imagine definitorie a Iașului contemporan — zona industrială, din șoseaua Țuțora

65
1921 - 1986

PARTIDUL — inima patriei, pilotul de cursă lungă al gîndurilor și faptelor noastre

Partidul împlinește 65 de primăveri și își face bilanțul anilor de trudă în avangarda clasei muncitoare din România, a poporului român. S-a născut primăvara, ca un simbol al înnoirii societății, s-a născut în preajma sărbătorii internaționale a muncii, a muncii ca expresie a libertății și demnității omului, ca o chezășie a vremurilor noi și il sărbătorim astăzi, în plin avînt al construcției socialiste pe pămîntul patriei noastre, într-o lume plină de contradicții și minată de criza economică și de aberanta cursă a înarmărilor nucleare și, totuși, într-o lume plină de speranțe de mai bine.

Bilanțul anilor de trudă ai partidului cuprinde și bilanțul anilor pe care noi înșiși i-am dăruit prin noi patriei și poporului. Așadar, ce înseamnă partidul în viața noastră ?

Construim, ne afirmăm

„Tot ce vedem în jurul nostru. Simplu, nu?". Sînt primele cuvinte ale maistrului constructor Mircea Ursache de la Antrepriza nr. 1 a Trustului de construcții industriale. Apoi adaugă : „De la case acoperite cu stuf și cu draniță, la construcții moderne, cu tot confortul. De la opinci la... Eu sînt la origine țăran și compar totul cu viața de la țară, din satul meu natal, Mogoșești, județul Iași. Am fost acasă opt copii și cînd a murit tata, unii au spus că vom ajunge vai de capul nostru. Iată că nu s-a întîmplat așa. Toți am învățat carte și am ajuns oameni de folos societății. Eu, maistru constructor, ceilalți, profesori, ingineri, doctori. Trebuie să-i mulțumim mamei, dar și partidului care ne-a creat condiții să ne afirmăm fără nici un fel de opreliști. Asta înseamnă partidul pentru mine : **posibilitatea de a mă afirma.** Construiesc, e plăcerea mea. Am participat la construirea întregii zone industriale a Iașului, parțial și a Combinatului de utilaj greu, am construit la I. M. „Nicolina" din anul 1968, după prima vizită de lucru aici a tovarășului Nicolae Ceaușescu, iar acum sînt din nou aici, la „Nicolina", pentru alte construcții, care vor contribui mai mult la modernizarea întreprinderii".

Un alt constructor, Jean Spînache își amintește de primele zile cînd a început construirea întreprinderii metalurgice. Primul stîlp înălțat purta în vîrf drapelul țării. „Era frumos, era măreț. Vedeam acolo sus, în tricolor, **partidul ca pe inima patriei**". Constructorii nu-și dezmint pasiunea. Noi obiective economice, printre care la loc de frunte se află Centrala termoelectrică pe cărbune de la Holboca, apoi modernele și confortabilele blocuri de locuințe stau mărturie.

Sînt argumente incontestabile pentru vocația de constructor a partidului, constructor de obiective economice și sociale, dar și constructor de viață nouă. Ne-o dovedește și Ion Albu, oțelar la Combinatul de utilaj greu. A venit tot de la țară, a învățat meseria de oțelar și a început să facă oțel, încă de acum zece ani, mai întîi la Tîrgoviște, apoi la Iași. „Am venit la Iași ca să fiu mai aproape de locurile natale, ne spune el ca să-și explice prezența la Combinatul de utilaj greu. Vedeți, **partidul industrializează toate zonele țării și în felul acesta crează condiții egale pentru toți cetățenii patriei de a-și manifesta puterea lor creatoare.** Oțelul este și el o creație a omului și sînt fericit că mi s-a dat posibilitatea să elaborez oțel, împreună cu tovarășii mei de muncă. De asemenea, **partidul a creat condiții pentru ca toți muncitorii să poată învăța mai mult, să fie la înălțimea tehnicii moderne.** Eu am absolvit liceul la seral și acum m-am înscris la școala de maiștri. Deci, **partidul — deschizător de mari perspective profesionale și culturale pentru toți fiii acestui pămînt.**

Comuniștii — îndrumători ai tineretului — o imagine obișnuită la I. M. „Nicolina" : Teodor Mierluscă, cunoscut pentru calitățile lui morale și profesionale, într-un dialog de lucru cu cîțiva tineri

Un nou mod de a gîndi calitatea muncii

— Să subliniem și **vocația partidului nostru, a tovarășului Nicolae Ceaușescu, pentru colaborare internațională, pentru pace în intreaga lume.** Dovada ? Iată oțelul nostru pentru brăzdare de plug. Niciodată pînă în anii socialismului nu s-a făcut în țara noastră oțel pentru pluguri. Sînt cuvintele tînărului oțelar Virgil Pîrțac, fost țăran, care n-a uitat să-și iubească pămîntul slujindu-l acum altfel, cu puterea oțelului, **zeze un milion de tone de oțel pe an, adică de aproape patru ori mai mult decît producția de oțel a României din 1938.** Conchide Ion Albu : **„Partidul, tovarășul Nicolae Ceaușescu urmăresc dezvoltarea continuă a economiei naționale în condiții de înaltă eficiență, pentru ca producția noastră să fie competitivă oriunde în lume".**

Cum răspund ei, oțelarii, indicațiilor partidului? Au fost asimilate peste 100 de mărci de oțeluri, de fapt gama întreagă de oțeluri pentru construcția de mașini, iar unele oțeluri merg și la export, deci concurează cu succes cu oțelurile realizate de firme care au o mai mare experiență. Organizația de partid din combinat militează cu energie pentru ca producția de oțel, de mașini și utilaje să răspundă tot mai mult exigențelor actuale, să constituie o mîndrie pentru țară.

Întreaga industrie ieșeană s-a înscris pe această linie ascendentă a calității și se impune tot mai mult pe piața externă. Este una dintre cerințele obiective ale epocii actuale, cerință subliniată adeseori de secretarul general al partidului. „In spiritul acestor indicații am acționat și noi cei de la Intreprinderea de prelucrare a lemnului, ne spune muncitorul Ion Dobîrceanu, și acum exportăm peste 85 la sută din producție. Cred că pot afirma cu deplin temei că **partidul înseamnă pentru fiecare dintre noi un mod nou de a gîndi, de a ne îndeplini obligațiile profesionale, cu știință mai multă, cu o vigoare mai ridicată, spre satisfacția și mindria noastră.** Am lucrat nouă ani la mașina de găurit în coordonate, adică la operații de mare precizie și asta începînd din vremea cînd se înfiripa producția pentru export, și n-am greșit niciodată. De altfel, lucrul fără greșeală este o caracteristică a celor mai mulți dintre noi".

Drumul spre egalitate

Inalte performanțe calitative s-au înregistrat și la Intreprinderea de tricotaje și perdele din Pașcani care, îndeplinind exemplar și ceilalți indicatori economici, a fost distinsă cu înaltul titlu de „Erou al Muncii Socialiste". Este o întreprindere în care predomină femeile și de aceea ni se pare firească sublinierea făcută de Reta Sandu, inginerul șef : **„Partidul a deschis femeilor drumul spre egalitate cu bărbații. Nu a dat o simplă declarație, ci a creat toate condițiile pentru ca noi, femeile, să dovedim că putem gîndi și acționa în mod practic vizînd cele mai înalte performanțe".** Și colectivul întreprinderii a ajuns pe cele mai înalte culmi ale prețuirii societății noastre socialiste. Ce urmează de-acum înainte? Muncă mai multă, firește, deoarece competiția devine tot mai grea. S-a acumulat o bogată experiență în toate întreprinderile, încît a fi fruntaș înseamnă astăzi mai mult decît ieri. Co semnăm însă faptul că întreprinderea s-a aflat și anul trecut și se află și în primul trimestru al anului curent tot în fruntea întrecerii pe ramură.

Și în agricultură, femeile au dovedit că pot fi la înălțime. Mulți ani, Cooperativa agricolă din Aroneanu, de exemplu, n-a prea strălucit, dar iată că anul trecut a fost aleasă ca președinte ing. Gabriela Nemeth. Forța de muncă în cooperativă — 80 la sută femei. Rezultatul pe 1985 : trei diplome pentru producția de porumb, pentru producția de lînă, pentru activitatea de industrie mică și prestări de servicii. Remarcabile sînt și rezultatele la sfecla de zahăr: 40 de tone la hectar, deși 1985 a însemnat primul an de producție la Aroneanu a acestei culturi. **„Partidul înseamnă pentru mine întruchiparea spiritului de hotărire, de fermitate, de grijă față de om.** Prețuiesc mult aceste calități pe care noi toți trebuie să le avem din plin". Rezultatele economice ale cooperativei dovedesc de la sine că spiritul de partid caracterizează pe cooperatorii din Aroneanu care, prin președinta unității lor, l-a exprimat atît de concis. În această primăvară ei au semănat la timp, femeile (la fel și bărbații) dovedindu-și din nou hărnicia, priceperea și dragostea de pămînt, hotărîrea de a obține recolte mai bogate care să satisfacă cerințele țării, ale oamenilor.

La nivel mondial

Amplificarea realizărilor noastre este strîns legată de implicarea științei, iar Iașul, ca important centru științific, are de îndeplinit un rol de primă mărime în îndeplinirea hotărîrilor Congresului al XIII-lea de a ridica producția la cel mai înalt nivel mondial. **„Partidul**, afirmă dr. ing. Mircea Slănină, șeful filialei I.C.P.E., **este pentru noi pilotul care ne arată calea principală pe care trebuie să înaintăm ca să obținem cele mai importante succese în activitatea profesională, în viață, ca să ne realizăm ca oameni noi, revoluționari".** Cum se îndeplinesc în practică orientările date de partid în domeniul cercetării științifice? Trebuie să menționăm mai întîi că filiala ieșeană este profilată pe traductoare, ca urmare a faptului că în județul Iași, la Pașcani, avem unica întreprindere de profil din țară. În aceste condiții, obligația de a contribui la ridicarea nivelului tehnic al producției întreprinderii este net precizată pentru cercetătorii ieșeni de la I.C.P.E. Ei și-au înțeles obligațiile și acum putem vorbi de realizări dintre cele mai bune pe plan mondial, cum ar fi bobina de joantă pentru metrou, instalația de măsurare a lanțului de ancoră, electrofiltrul pentru aer condiționat și altele care, deocamdată, n-au egal în lume prin calitățile lor tehnice. Așadar, se merge pe calea arătată de partid, cu abnegație și pasiune pentru introducerea și extinderea automatizării și robotizării producției, pentru progresul general al economiei naționale.

★

Acum, cînd partidul împlinește 65 de primăveri, oamenii muncii ieșeni, asemenea oamenilor muncii din întreaga țară, se angajează să-l urmeze neabătut pe calea ce i-a deschis-o, să dea „Epocii Nicolae Ceaușescu" o mai mare strălucire. Toate realizările noastre, toate gîndurile noastre dovedesc cu prisosință cuvintele poetului: „Partidul e-n toate : E-n cele ce sînt / Și-n cele ce mîine vor ride la soare"...

V. GHEORGHIU
Foto : L. STRATULAT

Primăvară, au început lucrările în vii. Profira Rusu (C.A.P. Ciurea) lucrează cu dragoste și pasiune la legatul lăstarilor, care vor da rod bogat

Forța dinamizantă a Românici de azi

Partidul comuniștilor români a atribuit istoriei noastre însușirea de a se întregi, de a-și concentra semnificația, de a cunoaște luciditatea grandioasă a unor înălțimi fără precedent, de a se rememora mai adînc și mai adevărat, de a renaște din sine.

Ca niciodată în devenirea românească, o idee a convins ajungînd forță socială. Ca niciînd, o idee și-a demonstrat structura teoretică prin modalitatea practică superlativă: viața. Materializată la scara marilor aspirații, doctrina partidului a pătruns în sfera existenței concrete și astfel, zi cu zi, efort cu efort, s-a promulgat legea inatacabilă a capacitării energiei populare în beneficiul destinului național.

Partidul și țara, aliaj fundamental al istoriei contemporane românești, confirmă vigoarea constructivă a unei națiuni și validează sinteza dintre optiune și exactitate, dintre efortul fertil al prezentului și romantismul lucid al prospectării.

Afirmînd necesitatea și prezența unei noi conștiințe, partidul comuniștilor români acordă relațiilor inter-umane și celor dintre om și societate spațiul prioritar și exigent al unei nealterate morale, de altitudine stenică și responsabilă. Iar în esența acestei conștiințe se atestă valoarea inedită a unui plural, NOI, puterea lui aflîndu-se atît în ceea ce se numește unanimitate sinceră, cît și în virtutea fiecăruia de a se regăsi în ceilalți.

În ritmica diurnă, în înlănțuirea logică a faptelor noastre, ne alcătuim existența socială pe criteriile ireversibile ale adevărului. Între noi și adevăr s-a creat un liant necesar, solid, rezistent. Istoricește, dreptul la adevăr aparține numai acelora care își stăpînesc destinul colectiv. Interpretat astfel, deci interpretat partinic, adevărul devine o cucerire revoluționară la care nu se mai poate renunța. Prin noi, adevărul e dialectic. Despre noi, adevărul e tonic.

Lumea contemporană ne plasează într-un context al valorilor sale. Unui punct de vedere românesc într-o problemă sau alta i se oferă autoritatea celor mai înalte tribune. Cînd Secretarul general al partidului și Președinte al țării, tovarășul Nicolae Ceaușescu, exprimă îndemnul românesc spre pacea mondială, generînd cu înalt prestigiu direcții și atitudini ale bunei-înțelegeri în relațiile internaționale, personalitatea națiunii noastre devine încă o dată una dintre certitudinile planetei. Românii sînt oameni ai păcii. Au vocația muncii netulburate, cred în cultura binelui și o propagă necontenit. Marile noastre zidiri s-au întrupat tocmai din înțelepciunea românească de a înțelege existența în ideea primordială a finalității ei pașnice.

Iată cum, vorbind despre țară, despre istorie, despre prezent, despre morală, muncă și exigență, iată cum, gîndindune la viața planetei și la pacea lumii, ne referim cu toată îndreptățirea la partid, la secretarul său general. Și este aceasta cea mai convingătoare dovadă că, pe toate planurile, forța dinamizantă a României de azi se numește Partidul Comunist Român.

ANDI ANDRIEȘ

Aniversare

Cînd peste tot e plină primăvară
Și pomii iar corolele-și deschid,
Cînd pretutindeni se muncește-n țară,
Te-aniversăm cu drag, în Mai, Partid!

Cînd zi de zi ni-e țara mai frumoasă
Și-izbînzile-s ca un torent fluid,
Ne pregătim de-o sărbătoare-aleasă:
Te-aniversăm, cu dragoste, Partid!

Cînd mic și mare, umăr lîngă umăr,
În juru-ți strîns uniți sîntem un zid
Spre noi și noi victorii fără număr,
Te-aniversăm, în orice zi, Partid!

CĂTĂLIN-EUGEN CABA
Școala nr. 22 Iași

Zilele școlii ieșene

În organizarea Inspectoratului școlar județean, a Comisiei județene pentru activitatea sindicatelor din învățămînt și a Casei personalului didactic, se desfășoară, începînd de astăzi pînă la sfîrșitul lunii mai, manifestările din cadrul celei de a treia ediții a Zilelor școlii ieșene. Dedicate jubileului partidului, aceste manifestări au loc atît în municipiul Iași, cît și în alte localități ale județului. Bogatul program cuprinde sesiuni de comunicări, schimburi de experiență, simpozioane, dezbateri, spectacole, evocări etc.

Deschiderea festivă are loc astăzi, la ora 17,30, la Liceul Național, prin sesiunea de comunicări „Partidul Comunist Român — centrul vital al națiunii noastre socialiste".

Noi amenajări piscicole, în producție

După cum se știe, la Hălceni, pe rîul Miletin, a fost amenajată o acumulare cu folosință complexă. Ing. Iosif Fulgeanu, directorul Întreprinderii de stat „Piscicola" Iași, ne-a informat că suprafața de luciu de apă respectivă a fost populată zilele trecute cu 20 de tone de puiet de pește și 100 de familii de reproducători. În aval de această acumulare se realizează o creșcătorie de pește în suprafață de 230 de hectare.

În cadrul aceluiași perimetru de gospodărire a apelor Jijiei și Miletinului, la Borșa—Vlădeni (pe Jijia) a fost amenajat un helești în suprafață de 130 de hectare pe care lucrătorii de la Întreprinderea piscicolă l-au preluat și l-au și populat.

Lucrătorii noii ferme care exploatează amenajările respective (șefă de fermă, Mariana Burdea) s-au angajat să îndeplinească și să depășească producția planificată pe anul în curs.

SPORT

■ La Tîrgu Mureș s-a disputat finala pe țară a **campionatului universitar la orientare sportivă.** Studenții ieșeni au obținut un rezultat valoros, clasîndu-se pe primul loc și obținînd medalia de aur și titlurile de campioni, prin ștafeta masculină formată din Vasile Pintilie, Cornel Rauca, C. Cosma, Eugen Borș (cu toții, anul V, Facultatea de mecanică). Echipa a fost pregătită de soții Luminița și Radu Budei, cadre didactice la Institutul politehnic Iași.

■ Gabriel Atudorei (C.S.Șc. „Unirea", antrenor — Iulian Bițucă) a participat, zilele trecute, la **„internaționalele" de scrimă ale Poloniei.** Reprezentantul nostru s-a clasat pe locul I la sabie — individual, rezultat de valoare acum, cu cîteva zile înaintea „Trofeului Carpați" (Brașov, 9—11 mai).

■ Locomotiva a cucerit **„Cupa 1 Mai", la popice** (la individual, primele locuri au fost ocupate de D. Penciuc — Locomotiva, V. Păduraru — Constructorul, etc.), iar Constructorul a cucerit **Cupa „A 65-a aniversare a creării P.C.R.",** tot la popice.

■ Peste 200 de sportivi din 28 de țări, între care și România, vor participa, între 8—11 mai, la campionatele europene de judo ce se vor desfășura la Belgrad, în sala sporturilor „Pionir", cu o capacitate de 7 000 de locuri.

■ În optimile de finală ale turneului internațional de tenis de la Zalaegerszeg (Ungaria), jucătorul român Andrei Dîrzu l-a întrecut cu 6—3, 6—2 pe italianul Devide, iar Adrian Marcu l-a eliminat cu 6—0, 7—6 pe polonezul Lewandowski.

■ În meci retur pentru competiția internațională de fotbal Cupa U.E.F.A., echipa vest-germană F. C. Köln a întrecut cu scorul de 2—0 (1—0) formația Real Madrid. Trofeul revine însă echipei spaniole, care în prima manșă a finalei cîștigase cu scorul de 5—1.

Manifestări consacrate aniversării partidului

Vernisaj

Ieri, în Sala „Victoria" din Iași, a avut loc vernisajul expoziției de artă plastică **„Omagiu partidului"**, organizată de către Comitetul județean de cultură și educație socialistă, Filiala Iași a U.A.P. și Muzeul de artă.

Au participat tovarășul **Alecu Floareș**, secretar al Comitetului județean de partid, vicepreședinte al Consiliului popular județean, artiști plastici, oameni de cultură și artă, un numeros public.

Au vorbit despre lucrările de pictură, grafică și sculptură expuse, ca și despre semnificația gloriosului jubileu, pictorul Dan Hatmanu, președintele Filialei ieșene a U.A.P., și criticul de artă Claudiu Paradais.

★

■ Marea sărbătoare a întregului nostru popor — împlinirea a 65 de ani de la făurirea Partidului Comunist Român, la 8 Mai 1921, este cinstită prin noi și prestigioase fapte de muncă, prin multiple manifestări politico-educative, exprimînd voința unanimă de a acționa strîns unit în jurul partidului, al secretarului său general, tovarășul **NICOLAE CEAUȘESCU,** pentru înfăptuirea exemplară a hotărîrilor Congresului al XIII-lea al P.C.R., pentru ridicarea patriei noastre pe noi trepte de progres și civilizație socialistă. În suita manifestărilor omagiale din aceste zile se înscrie simpozionul **„65 de ani de la făurirea Partidului Comunist Român"**, desfășurat la Școala interjudețeană de partid Iași. Au fost prezentate 12 comunicări, audiate de cadrele de instruire și cursanții școlii. La încheierea manifestării, într-o atmosferă de puternic entuziasm, a fost adoptat textul unei telegrame, adresată **tovarășului Nicolae Ceaușescu, secretarul general al partidului, președintele Republicii,** în care, între altele, se spune: **„În acest moment aniversar, cadrele de instruire și cursanții Școlii interjudețene de partid Iași ne angajăm să nu precupețim nici un efort în activitatea noastră de pregătire multilaterală, pentru a deveni activiști de nădejde ai partidului, că vom acționa cu toate forțele și toată priceperea în vederea realizării cu succes a istoricelor hotăriri ale celui de-al XIII-lea Congres al partidului, pentru triumful socialismului și comunismului în România".**

■ La întreprinderile „Țesătura", de prelucrare a lemnului, de tricotaje „Moldova", la S.U.T.-T.A.G.C.M. și la C.U.G. Iași au fost organizate expuneri-dezbatere intitulate **„65 de ani de la făurirea P.C.R."**, iar la Întreprinderea de antibiotice, revista vorbită **„Ctitorii ale Epocii Ceaușescu".**

■ În sala cinematografului „1 Mai" din Hîrlău, a fost prezentat spectacolul omagial literar-muzical-coregrafic **„O mie de cîntece, o mie de flori"**, organizat de Comitetul orășenesc de cultură și educație socialistă, în regia și scenografia lui Viorel Vatamaniuc. Spectacolul a fost precedat de expunerea pe tema **„P.C.R. — continuatorul glorios al tradițiilor revoluționare, democratice și progresiste ale poporului român, promotor al luptei maselor populare pentru progres social, independență națională și triumful revoluției și construcției socialiste în România".** Tot la Hîrlău, la muzeul orășenesc, a avut loc vernisajul unei expoziții de artă plastică **„Omagiu partidului".** Lucrările aparțin medicului Elena Condrea și prof. Bogdan Bîrzu. **(Paul Iancu)**

■ La librăria nr. 2 din Pașcani, din piața Gării (resp. prof. Valentin Gaiț), a fost deschisă o expoziție de maximafilie, pe tema **„România în anii de glorie ai Epocii Ceaușescu".** Expun colecționarii Vasile Niță, ing. Mihai Mărgineanu, dr. Nicu Ioniță și elevul G. Panainte.

■ În orașul Tîrgu Frumos, în sala Consiliului popular, a avut loc o manifestare omagială, în cadrul căreia tovarășul Mihai Pleșcan, secretarul Comitetului orășenesc de partid, a prezentat expunerea **„65 de ani de la făurirea P.C.R.",** audiată de numeroși oameni ai muncii din unități economice și instituții.

■ În sălile Muzeului de istorie al Moldovei, de la Palatul Culturii, în organizarea acestei instituții și a Școlii nr. 3 din Iași, a avut loc concursul gen „Cine știe răspunde", avînd ca temă **„65 de ani de la făurirea P.C.R."** (prof. **Nadia Crihan)**

■ Numeroase acțiuni politico-educative s-au desfășurat în comunele județului nostru, între care prezentarea expunerilor **„P.C.R. — chezășia propășirii și demnității noastre naționale"** (la Cozmești, Țibana, Ciortești și Țibănești) și **„P.C.R. — 65 de ani de lupte și victorii",** urmată de programe artistice (la Scînteia, Rediu, Cristești și Tansa); expunerile-dezbatere și expozițiile de carte intitulate **„Măreția unei epoci, epoca unui strălucit conducător"** (la Hălăucești, Mironeasa, Popricani și Mădîrjac) și **„Creația literară ieșeană, expresie a patriotismului revoluționar"** (la Holboca), precum și revista vorbită **„Ctitorii ale Epocii Ceaușescu"** (în comuna Miroslava).

în 24 de ore

TELEVIZIUNE: 20 Telejurnal; 20,15 Partidul, patria, poporul. Film documentar-artistic (C). Producție a Casei de filme numărul Cinci; 21,25 Glorie ție, partid victorios (C). Spectacol literar-muzical-coregrafic; 22,10 Telejurnal.

CINEMATOGRAFE. VICTORIA, orele 9; 11; 13; 15; 17; 19: „Preeria". REPUBLICA, orele 9; 11; 14; 16: „O șansă prea mare"; ora 18: „Potopul" (seriile III și IV). COPOU, orele 9; 11; 13; 15; 17; 19: „Iarna bobocilor". DACIA, orele 9 și 11: „Stejar — extremă urgență"; orele 13; 15,45; 18,30: „Pan Wolodyjowski". TINERETULUI, orele 9; 11; 13; 15; 17: „Dublu delict"; ora 19: „Puterea și adevărul". ÎN JUDEȚ. PAȘCANI, CASA DE CULTURĂ: „Fata fără zestre". CLUBUL C.F.R.: „Lovitură fulgerătoare". TG. FRUMOS: „Lovitură fulgerătoare". HÎRLĂU: „Cu mîinile curate". PODU ILOAIEI: „Sper să ne mai vedem". HĂLĂUCEȘTI: „Cursă infernală". RĂDUCĂNENI: „Sper să ne mai vedem".

PRONOEXPRES. Numerele extrase la tragerea din 7 mai: extragerea I: 4 6 26 41 43 16; extragerea a II-a: 36 15 31 13 12 38. Fond de cîștiguri: 894 431 lei, din care 17 411 lei, report la categoria I.

TIMPUL PROBABIL. Vreme predominant frumoasă, în încălzire. Cerul, variabil. Vînt slab din sud. Minimele: 3 și 9 grade; maximele: 20 și 24 grade.

Blocuri moderne, cu o arhitectură deosebită, pe măsura numelui ce-l poartă cu mîndrie orașul Tîrgu Frumos

Mesaje de pace și colaborare internațională ce străbat lumea

Din cuvîntările recente ale tovarășului Nicolae Ceaușescu

De-a lungul intregii sale existențe, Partidul Comunist Român s-a manifestat cu consecvență pentru realizarea unei lumi a păcii și înțelegeri internaționale. Congresul al IX-lea al partidului a marcat o etapă nouă, superioară în acțiunile inițiate de partidul și statul nostru, tovarășul Nicolae Ceaușescu, strălucită personalitate a contemporaneității, avînd rolul determinant în elaborarea și promovarea unei politici externe în consens cu interesele supreme ale poporului român, ale tuturor popoarelor lumii. România socialistă a lansat lumii, prin cel mai autorizat glas al său, un cuprinzător program de pace și dezarmare, vizînd eliberarea societății umane de coșmarul unei noi conflagrații mondiale, nucleare. Redăm, în cele ce urmează, extrase din recentele cuvîntări ale secretarului general al partidului nostru, mesaje de pace și colaborare internațională ce străbat lumea.

„Problema fundamentală a epocii noastre este aceea a preîntîmpinării războiului, a trecerii la dezarmare, și în primul rînd la dezarmarea nucleară, la asigurarea păcii tuturor popoarelor, a păcii în întreaga lume. Nimic nu este astăzi mai important decît a pune capăt cursei înarmărilor, de a impune trecerea la dezarmare, de a asigura pacea, independența și libertatea fiecărei națiuni !".

„Vom acționa și în viitor în spiritul hotărîrilor Congresului al XIII-lea, care a stabilit că este necesar să intensificăm activitatea pe plan internațional pentru a contribui la depășirea încordării grave existente pe plan mondial, la determinarea trecerii la dezarmare și, în primul rînd, la dezarmarea nucleară, la asigurarea unei politici de pace în întreaga lume".

„Ne pronunțăm ferm pentru soluționarea conflictelor și problemelor litigioase dintre state numai prin tratative !"

„Sprijinim în întregime programul propus de Uniunea Sovietică privind distrugerea, în etape, a armelor nucleare. Considerăm că este necesar să se facă totul pentru realizarea în cel mai scurt timp a unui acord privind oprirea amplasării de noi rachete cu rază medie de acțiune în Europa și, apoi, eliminarea celor existente.

De o importanță excepțională este oprirea experiențelor nucleare, ca o expresie reală a dorinței de a se trece la lichidarea treptată a întregului arsenal de arme nucleare".

„Considerăm că trebuie să se facă totul pentru depășirea actualei situații economice grele, pentru realizarea unei noi ordini economice mondiale. În acest scop, ne pronunțăm pentru organizarea unei conferințe internaționale în cadrul Organizației Națiunilor Unite, cu participarea țărilor în curs de dezvoltare și a țărilor dezvoltate, în vederea elaborării unei noi politici economice și soluționării globale a problemelor datoriilor țărilor în curs de dezvoltare".

„Trăim o epocă în care rolul maselor populare, al popoarelor devine tot mai puternic în viața internațională. Avem convingerea nestrămutată că, acționînd unite, forțele realiste, masele populare, națiunile lumii pot să schimbe cursul periculos al vieții internaționale, pot asigura triumful rațiunii, triumful păcii, al colaborării egale între toate popoarele lumii !".

„Vom acționa și în continuare pentru întărirea solidarității și colaborării cu partidele comuniste și muncitorești pe baza principiilor egalității și neamestecului în treburile interne. Ne pronunțăm pentru o unitate nouă, care trebuie să asigure o strînsă colaborare a comuniștilor în lupta pentru pace, pentru progres economic și social".

Pe meridianele globului

Schimb de mesaje între tovarășul Nicolae Ceaușescu și conducătorii de partid și de stat chinezi

BEIJING 7 (Agerpres)

Din partea tovarășului Nicolae Ceaușescu, secretar general al Partidului Comunist Român, președintele Republicii Socialiste România, au fost transmise tovarășilor Hu Yaobang, secretar general al C.C. al P.C. Chinez, Deng Xiaoping, președintele Comisiei Centrale Consultative a P.C. Chinez, Zhao Ziyang, premierul Consiliului de Stat al R.P. Chineze, și Li Xiannian, președintele Republicii Populare Chineze, cele mai bune urări de succes în activitatea de construire a socialismului și de continuă ridicare a nivelului de bunăstare a poporului chinez.

Tovarășului Nicolae Ceaușescu i-au fost adresate din partea tovarășilor Hu Yaobang, Deng Xiaoping, Zhao Ziyang și Li Xiannian un salut cordial și urări de succese tot mai mari în nobila activitate consacrată făuririi societății socialiste multilateral dezvoltate și înaintării României spre comunism, pentru progresul poporului român spre noi culmi de civilizație.

Schimbul de mesaje a avut loc cu ocazia primirii, la Beijing, a tovarășului Ion Dincă, membru al Comitetului Politic Executiv al C.C. al P.C.R., prim-viceprim-ministru al Guvernului Republicii Socialiste România, de către tovarășul Zhao Ziyang, membru al Comitetului Permanent al Biroului Politic al C.C. al P.C. Chinez, premierul Consiliului de Stat al R.P. Chineze.

Manifestări dedicate aniversării a 65 de ani de la făurirea P.C.R.

Implinirea a 65 de ani de la făurirea Partidului Comunist Român prilejuiește organizarea, peste hotare, a unor manifestări dedicate României, activității prodigioase a secretarului general al partidului, președintele Republicii, tovarășul Nicolae Ceaușescu, consacrată dezvoltării multilaterale a patriei, realizării păcii pe planeta noastră, în cadrul acestora fiind pusă în evidență semnificația deosebită a evenimentului în viața poporului român.

MOSCOVA 7 (Agerpres)

Trimisul Agerpres M. Chebeleu transmite : La Moscova a fost organizată o conferință de presă, cu acest prilej fiind evocate drumul glorios de lupte și victorii al poporului român, condițiile istorice în care s-a dezvoltat mișcarea muncitorească și democratică din România, evenimentele principale premergătoare constituirii Partidului Comunist Român. A fost evidențiat rolul hotărîtor, determinant al partidului în principalele momente ale istoriei naționale din ultimii 65 de ani, pentru accelerarea progresului social și economic al patriei, în edificarea societății socialiste multilateral dezvoltate pe pămîntul României.

Au fost înfățișate, totodată, realizările remarcabile obținute de poporul român, sub conducerea partidului comunist, în perioada de după victoria revoluției de eliberare socială și națională, antifascistă și antiimperialistă, subliniindu-se dezvoltarea impetuoasă a României în toate domeniile, în special după Congresul al IX-lea al P.C.R., de cînd la conducerea partidului și a țării se află tovarășul Nicolae Ceaușescu.

A fost pusă în lumină prezența activă a României în viața internațională, în lupta pentru independența și libertatea popoarelor, pentru pace și progres social, pentru socialism.

Au fost subliniate, de asemenea, dezvoltarea continuă, pe multiple planuri, a relațiilor româno-sovietice.

★

SOFIA 7 (Agerpres)

La Kiustendil, în R. P. Bulgaria, a avut loc o adunare festivă. În acest cadru a fost subliniată semnificația istorică a evenimentului, evidențiindu-se faptul că Partidul Comunist Român este continuatorul celor mai înaintate tradiții ale luptei poporului român pentru dreptate, libertate socială și națională, pentru independența și suveranitatea patriei.

Adunarea a prilejuit înfățișarea succeselor obținute de poporul nostru, sub conducerea partidului comunist, în anii socialismului.

S-a relevat locul de excepție al Congresului al IX-lea al Partidului Comunist Român în istoria patriei, el deschizînd epoca cea mai rodnică din existența poporului român, epocă organic legată de gîndirea și activitatea desfășurată în fruntea partidului și a țării de tovarășul Nicolae Ceaușescu.

★

BEIJING 7 (Agerpres)

În cadrul unei manifestări festive desfășurate la Beijing, a fost prezentată importanța istorică a făuririi, cu 65 de ani în urmă, a Partidului Comunist Român.

Cu acest prilej s-au deschis o expoziție de carte cuprinzînd opere ale tovarășului Nicolae Ceaușescu, secretar general al Partidului Comunist Român, președintele Republicii Socialiste România, editate în limbi străine, precum și o expoziție de fotografii avînd ca temă construcția socialistă în România.

★

ROMA 7 (Agerpres)

În localitățile Guardia Sanframondi și Cerreto Sannita din provincia Benevento — Italia, au fost organizate, cu concursul autorităților municipale, manifestări culturale dedicate țării noastre.

Au fost subliniate aspecte semnificative ale istoriei poporului român, activitatea amplă desfășurată de Partidul Comunist Român în cei 65 de ani de existență, rolul său major în dezvoltarea României moderne.

TELEX

■ **SOFIA**

La Sofia a avut loc o consfătuire cu activul de partid, de stat, economic și obștesc din capitala bulgară — anunță agenția B.T.A. A fost prezentat un raport cu privire la dezvoltarea Sofiei în lumina hotărîrilor Congresului al XIII-lea al P.C.B. Todor Jivkov, secretar general al C.C. al P.C. Bulgar, a rostit o cuvîntare consacrată sarcinilor economice, sociale, politice și ideologice actuale.

■ **NAȚIUNILE UNITE**

Secretarul general al O.N.U., Javier Perez de Cuellar, a inaugurat la sediul din New York al Națiunilor Unite o expoziție artistică organizată sub deviza „Pace și înțelegere prin intermediul artei". Sînt prezentate picturi, desene și sculpturi care, după închiderea expoziției, vor fi vîndute în beneficiul Fondului Națiunilor Unite pentru Copii (U.N.I.C.E.F.).

■ **WELLINGTON**

Franța a efectuat, miercuri dimineața, o nouă experiență nucleară subterană la poligonul experimental din atolul Mururoa, în Pacificul de Sud — a anunțat guvernul neozeelandez. Explozia, avînd o putere de trei kilotone, a fost înregistrată de seismologi de la Observatorul de la Rarotonga, capitala Insulelor Cook. O experiență nucleară a avut loc în aceeași zonă la 27 aprilie.

■ **WASHINGTON**

Miniștrii apărării ai S.U.A. și Israelului, Caspar Weinberger, și, respectiv, Yitzhak Rabin, au semnat, marți, protocolul de acord cu privire la condițiile de participare a întreprinderilor și centrelor de cercetare israeliene la programul „războiul stelelor".

SPORT

CUPA CAMPIONILOR EUROPENI LA BUCUREȘTI ! După un meci excelent în compania formației F.C. Barcelona, partidă terminată la egalitate și după prelungiri, Steaua a cîștigat aseară la Sevilla Cupa campionilor europeni, înscriind două goluri din lovituri de la 11 m prin Lăcătuș și Balint, dar victoria se datorează mai ales portarului Ducadam care a apărat 4 lovituri de pedeapsă.

Redacția și administrația : strada Vasile Alecsandri nr. 8, Redactor-șef telefon 45105 : administrația și publicitatea, telefon 34070, interior 248 ; serviciul tehnic de noapte telefon 30776. Tipar : Întreprinderea poligrafică, str. 7 Noiembrie nr. 49, telefon 37060

Proletari din toate țările, uniți-vă!

Flacăra Iașului

Organ al Comitetului județean Iași al P.C.R. și al Consiliului popular județean

Anul XLII — Nr. 12 307 | Vineri, 9 mai 1986 | 4 pagini — 50 bani

ÎN CUPRINSUL ZIARULUI

- Eficiența panourilor solare și a altor instalații este dovedită. Cum să le extindem?
- Manifestări consacrate aniversării partidului și zilei de 9 Mai
- Noutăți de la I.D.M.S.
- Presa străină, despre finala „Cupei campionilor europeni", despre victoria echipei Steaua București

Moment vibrant, înălțător, expresie a omagiului profund pe care îl aduce întreaga țară conducătorului încercat al națiunii noastre

Ieri, în Capitală, a avut loc

Adunarea solemnă cu prilejul aniversării a 65 de ani de la făurirea Partidului Comunist Român

La București a avut loc, joi, adunarea solemnă organizată de C.C. al P.C.R. cu prilejul aniversării a 65 de ani de la făurirea Partidului Comunist Român.

Miile de participanți la adunarea solemnă au făcut tovarășului Nicolae Ceaușescu, tovarășei Elena Ceaușescu, celorlalți tovarăși din conducerea partidului și statului o entuziastă primire. Cei prezenți în marea Sală a Palatului Republicii au ovaționat îndelung pentru partidul nostru comunist și secretarul său general, pentru eroicul popor român, pentru patria socialistă.

Desfășurată în această memorabilă zi de 8 Mai, mereu vie în conștiința poporului nostru, adunarea s-a constituit într-un moment vibrant, înălțător, expresie a omagiului profund pe care întreaga țară îl aduce Partidului Comunist Român, continuatorul celor mai înaintate tradiții revoluționare ale clasei muncitoare, ale maselor largi populare, stegarul și conducătorul neînfricat al luptei pentru înfăptuirea idealurilor supreme de libertate și dreptate socială, de independență și unitate națională, pentru triumful socialismului și comunismului pe pămîntul României.

În această ambianță sărbătorească, în uralele și ovațiile participanților, în prezidiul adunării solemne, alături de tovarășul Nicolae Ceaușescu, tovarășa Elena Ceaușescu, au luat loc membri și membri supleanți ai Comitetului Politic Executiv, secretari ai C.C. al P.C.R., membri de partid cu stagiu din ilegalitate, conducători ai organizațiilor de masă și obștești, ai unor instituții centrale, unități economice, secretari ai comitetelor de partid din mari întreprinderi, oameni ai muncii din Capitală.

În sală se aflau membri ai C.C. al P.C.R., ai Consiliului de Stat și ai guvernului, ai Consiliului Național al Frontului Democrației și Unității Socialiste, activiști de partid și de stat, reprezentanți ai organizațiilor de masă și obștești, ai conducerii Organizației Democrației și Unității Socialiste, oameni ai muncii din industrie și agricultură, personalități ale vieții științifice și culturale, generali și ofițeri.

Erau de față șefii misiunilor diplomatice acreditați la București, precum și corespondenți ai presei străine.

Sala Palatului Republicii, martoră a atîtor evenimente de însemnătate istorică din viața partidului și a națiunii noastre, avea un aspect sărbătoresc. Pe fundalul scenei se afla portretul tovarășului Nicolae Ceaușescu, încadrat de drapelul țării și al partidului. Era înscrisă urarea „Trăiască Partidul Comunist Român, în frunte cu secretarul său general, tovarășul Nicolae Ceaușescu !". De o parte și de alta se aflau datele jubiliare „1921—1986", ce marchează drumul glorios de luptă și victorii parcurs de partidul nostru comunist în cele șase decenii și jumătate de existență.

A fost intonat Imnul de Stat al Republicii Socialiste România.

Adunarea a fost deschisă de tovarășul Emil Bobu, membru al Comitetului Politic Executiv, secretar al C.C. al P.C.R.

Întîmpinat cu deosebită căldură și însuflețire, a luat cuvîntul tovarășul NICOLAE CEAUȘESCU, secretar general al Partidului Comunist Român, președintele Republicii Socialiste România.

Expunerea tovarășului Nicolae Ceaușescu a fost urmărită cu deosebit interes și deplină aprobare, cu profundă satisfacție și mîndrie, fiind subliniată, în repetate rînduri, cu puternice aplauze, urale și ovații.

Participanții la adunarea solemnă au aclamat cu entuziasm, minute în șir, „Ceaușescu — P.C.R. !", „Ceaușescu și poporul !", „Ceaușescu — România !", „Ceaușescu — Pace !".

În încheiere, au răsunat acordurile vibrantului cîntec „E scris pe tricolor unire".

Un grup de pionieri și șoimi ai patriei au urcat la tribună și au oferit, cu emoție și caldă afecțiune, tovarășului Nicolae Ceaușescu și tovarășei Elena Ceaușescu, buchete de flori.

Adunarea solemnă consacrată sărbătoririi mărețului jubileu a pus în lumină unitatea de nezdruncinat a întregului popor în jurul partidului, al secretarului său general, sentimentele de nețărmurită dragoste, prețuire și recunoștință față de tovarășul Nicolae Ceaușescu, hotărîrea fermă a tuturor cetățenilor patriei de a urma neabătut eroicul nostru partid comunist, de a acționa în strînsă unitate, cu răspundere și abnegație, pentru înfăptuirea importantelor obiective stabilite de Congresul al XIII-lea al P.C.R., pentru dezvoltarea economico-socială a țării, pentru înflorirea României socialiste.

(Agerpres)

9 mai 1877 — 9 mai 1945

Repere ale conștiinței de sine a poporului român

Există, în desfășurarea istorică a existenței unui popor, momente faste, zile glorioase care, prin semnificația lor, depășesc cu mult entuziasmele de moment și chiar capacitatea de înțelegere a contemporanilor, ajungînd să se identifice, într-un chip uimitor, cu anumite idei ori tendințe, lungi cît întreaga istorie anterioară sau viitoare. 9 Mai 1877 — 9 Mai 1945 sau, mai simplu, 9 Mai — această zi va semnifica pentru poporul român nu numai o glorioasă aniversare, nu numai încheierea unei lupte milenare (și, de fapt, nu a fost o încheiere), ci și aspirația sa profundă la independență, la dreptul existenței sale libere între națiunile lumii, la dreptul imprescriptibil al păstrării individualității sale etnice. 9 Mai — și nu mai este nevoie să adăugăm anul — a devenit sărbătoarea Independenței românilor și, alături de alte cîteva zile, unul din momentele conștiinței lor de sine și a unei aspirații prezente și viitoare — necesitatea păstrării cu orice preț a suveranității și neatîrnării.

Și totuși, dincolo de aceste semnificații perene, nu trebuie să uităm niciodată ce a fost la 1877, ce a fost în 1945.

La 9 Mai 1877, Mihail Kogălniceanu — purtătorul de cuvînt al românilor în secolul al XIX-lea — a proclamat, în fața parlamentului și a națiunii întregi, Independența României: „suntem independenți, suntem națiune de-sine-stătătoare... Așadară, d.lor deputați, nu am cea mai mică îndoială și frică de a declara în fața reprezentațiunei naționale că noi suntem o națiune liberă și independentă"! Kogălniceanu nu greșea punînd ideea de Independență pe terenul națiunii și nu pe acela al statului, în hotarele sale de la 1877. Pentru că 9 Mai a fost rezultatul eforturilor întregii națiuni române și una din acele revoluții naționale — alături de 1859 și 1918 — menite să consacre o aspirație fundamentală a românilor — constituirea statului național unitar

MIHAI COJOCARU

(continuare în pag. a 2-a)

Glasurile Independenței

Din zările inimii spre zările lumii
puterile Neamului prin veacuri trecind
cu grai de legendă și mit, auster...
Veneau ca niște cohorte sub lăncii și scuturi,
urcau peste ape și munți pînă-n cer.

Și nu era rostire mai aprigă și mai vie
decît aceasta a zborului lor
cu țării de azur în aripi,
din prăvălirea de stînci numită Posada,
prin sute și sute de alte Posade
pînă-n al Plevnei fierbinte decor,
și de-acolo pînă la Mărășești și mai departe
pînă în Budapesta și-n munții Tatrei sau pe Hron,
pentru reîntregirea de țară și libertate.

Toate au fost biruințe, cinstite și vii biruințe
fără nimic semeț în cuvinte, ci doar
cu idealul de țară întreagă iluminîndu-le
inima blîndă, cugetul temerar.

Toate ne stau mărturie și veghe
în colinele sîngelui Neamului, din vecie :
primăvară eternă cu flori de lumină,
dimineață eternă și stemă de sînge, fierbinte
pentru eroica, nobila Românie...

HARALAMBIE ȚUGUI

Mașina de crestat segmenți de antene, proiectată de subinginerul Constantin Chistruga, se înscrie pe lista multor înnoiri tehnice realizate la Întreprinderea „Tehnoton"

Foto : S. LEONID

Sub steagul partidului, noi succese în întrecere

Producție fizică peste prevederi

Colectivul de muncă al **Întreprinderii de materiale de construcții Iași** a obținut, după patru luni din acest an, importante depășiri de plan la producția fizică. Astfel, după cum ne-a informat **ing. Emil Alexandrescu**, directorul întreprinderii, s-au realizat în perioada menționată, peste prevederi, circa 2000 m.c. de prefabricate (1000 m.c. de panouri mari și 1000 m.c. elemente pentru structuri), 700 000 de cărămizi și blocuri ceramice etc. Aceste rezultate se datorează creșterii mai accentuate a productivității muncii, aplicării cu consecvență a măsurilor stabilite în programul de organizare și de modernizare al întreprinderii.

Pe primul plan — executarea prașilelor

Și pe ogoarele Cooperativei agricole din Bivolari lucrările de întreținere a culturilor cîștigă tot mai mult în intensitate. După cum ne informează Gheorghe Hristea, inginerul șef al unității, prima prașilă a fost deja executată pe întreaga suprafață cultivată cu sfeclă de zahăr, cartofi și ceapă. În aceste zile toate cultivatoarele sînt mobilizate la întreținerea culturilor de floarea-soarelui și porumb. Forțele manuale sînt concentrate îndeosebi la prășitul florii-soarelui.

În cîmp, dar și în grădina de legume

În fiecare an, cooperatorii din Plugari cultivă legume pe mari suprafețe, realizînd însemnate venituri bănești. În prezent, legumicultorii de aici depun eforturi susținute pentru a încheia grabnic plantările în cîmp pe suprafețele planificate : 50 de hectare cu tomate, 20 de hectare cu ardei, 20 de hectare cu vinete. Participarea la muncă este numeroasă. Totodată, se execută lucrările de întreținere la culturile înființate. Au fost prășite deja ceapa (50 de hectare), conopida (5 hectare) și varza de vară (3 hectare).

Realizări ale gospodarilor din Răducăneni

Mobilizați de deputații consiliului popular local, locuitorii comunei Răducăneni au acționat intens, în această primăvară, și pentru buna gospodărire și înfrumusețare a comunei. Ei au amenajat întreg traseul turistic la drumul național nr. 28, au plantat peste 6000 de pomi și arbori, au săpat 3500 m.l. de șanțuri, au curățat și fertilizat 216 ha de pășune și au executat numeroase alte lucrări de bună gospodărire și înfrumusețare (reparat garduri, poduri și podețe, văruit pomi și împrejmuiri etc.), ca și unele lucrări de desecare și îmbunătățiri funciare. În felul acesta, ei au reușit să realizeze, prin muncă patriotică, obiective și lucrări în valoare de circa 9 milioane de lei (din angajamentul de 14 milioane).

Eficiența panourilor solare și a altor instalații este dovedită. Cum să le extindem?

ENERGIA — o problemă care ne privește pe toți!

În cadrul programului național de dezvoltare a resurselor de energie neconvențională, municipiul și județul Iași se înscriu cu unele realizări care merită consemnate. Astfel, Antrepriza nr. 5 instalații (din cadrul T.A.G.C.M.), care are obligații inportante în această privință, a executat instalații de încălzire a apei cu panouri solare la un număr de 3 400 de apartamente, din care 2 200 sînt în funcțiune din vara trecută. Pînă la această dată, au fost montate 12 000 m.p. de panouri care, funcționînd șapte luni pe an, produc 4 500 gigăcalorii și permit o economie anuală de peste 1000 de tone de combustibil convențional. Apa caldă produsă în instalațiile cu panouri solare (tampon cu instalațiile de termoficare) se stochează în rezervoare izolate și poate fi utilizată seara și în timpul nopții.

Analizînd posibilitățile noastre de a construi și diversifica tipurile de instalații cu panouri solare, comitetul de partid și consiliul oamenilor muncii din antrepriză au trecut la realizarea de instalații mici și mijlocii pentru consumatorii izolați, atît din mediul urban, cît și din cel rural. Astfel, s-a construit o instalație cu captatori parabolici de înaltă performanță (apă supraîncălzită la peste 100 de grade C), instalație care a fost montată la ferma zootehnică din Dumești și unde satisface utilitățile tehnologice ale fermei. **Asemenea instalații ar putea fi utilizate în toate fermele zootehnice, dar pentru aceasta ar trebui să se manifeste inițiativa necesară.**

Tot în atelierele noastre construim și instalații mai mici, modulate, de la 2 la 16 m.p. panouri solare, foarte bune pentru micii consumatori (pentru gospodăriile populației). Instalația produce circa 150 litri de apă caldă pe zi (la 50—60 de grade C), raportată la un m.p. de panou. Prețul — 2 500 lei m.p. Deocamdată, Consiliul popular județean a comandat zece asemenea instalații, destinate unor consilii populare comunale, dar, evident, numărul lor ar putea să crească. **Ar fi însă necesară o mai largă cunoaștere a acestor instalații în rîndul populației.** (Noi putem realiza astfel de instalații pe bază de comandă fermă).

Antrepriza noastră s-a ocupat și de construirea unor instalații de domeniul energiei eoliene și a biogazului. Am construit instalații de biogaz la Stația de epurație din municipiul Iași, la Pașcani, Tg. Frumos și Hîrlău. De asemenea, sînt în curs de execuție zece turbine eoliene de cîte 2 kW și ne ocupăm de elaborarea unor proiecte de instalații eoliene cu puteri de pînă la 20 kW.

Am scris toate acestea cu gîndul de a impulsiona, în municipiul și județul Iași, acțiunea de utilizare a energiei neconvenționale. Capacitatea antreprizei noastre de a construi asemenea instalații este limitată, dar nici aceasta nu este folosită. Fără îndoială că o colaborare mai strînsă, sub conducerea consiliului popular județean, dintre specialiștii noștri și unitățile interesate (am în vedere și gospodăriile personale) ar putea genera soluții noi de ordin organizatoric, astfel ca tot mai multe cereri (și este de dorit să fie cît mai multe) să poată fi satisfăcute.

Ing. ION AMIHĂESEI
directorul Antreprizei de instalații a T.A.G.C.M. Iași

Repere ale conștiinței de sine a poporului român

(urmare din pag. 1)

și independent. Din această perspectivă, a vorbi despre ecoul proclamării Independenței peste Carpați, în rîndurile românilor ardeleni, ar fi, fără îndoială, o mare greșeală — aceștia s-au identificat atît de mult cu idealurile luptei politice naționale, încît emanciparea „Țării" a fost și a lor. Și așa cum Unirea din 1859 a făcut actual și prezent obiectivul dobîndirii Independenței, tot așa 9 Mai 1877 și consacrarea sa internațională la sfîrșitul războiului au pus în fața oamenilor politici, a întregii națiuni un nou obiectiv fundamental, niciodată uitat pînă la realizarea sa — constituirea statului național unitar, înfăptuirea României Mari.

Desigur, independența nu a fost niciodată pierdută în întregime — faptul ar fi echivalat cu desființarea statelor românești, așa cum s-a întîmplat cu toate construcțiile statale ale etniilor vecine. Mai mult, după 1859, putem vorbi chiar de o quasi-independență, un fir subțire legînd România de Imperiul Otoman. Dar acest fir, cu toate eforturile făcute — diplomatice ori de altă natură — a trebuit să fie tăiat cu violență. Românii au plătit scump neatîrnarea lor, au impus Europei Independența, la capătul unui război cu accente de epopee. Războiul de cucerire a independenței a reprezentat, în același timp, un strălucit examen de maturitate pentru națiunea și armata română, un eveniment istoric de cea mai mare însemnătate, atît pentru vremea săvîrșirii lui, cît și după aceea, în dezvoltarea României moderne. Așa cum sublinia tovarășul Nicolae Ceaușescu, „fără cucerirea independenței din 1877 nu ar fi fost posibilă nici realizarea statului național unitar în 1918; așa cum nu ar fi fost posibile evenimentele următoare care au asigurat victoria socialismului în România".

Peste ani, 9 Mai 1945, într-un context mult mai larg, semnifică pentru români nu numai victoria împotriva fascismului, ci și consacrarea, în urma unui efort considerabil de război, a independenței statului. Momentul se înscrie, în același timp, în lungul șir de prefaceri începute la 23 August 1944 și care vor duce la victoria socialismului în România.

Seară muzeală

De cînd s-a inaugurat secția de înregistrare și redare a sunetului a Muzeului politehnic au trecut 20 de ani. Cu acest prilej, astăzi, la Muzeul politehnic din Palatul Culturii, de la ora 17, va avea loc o seară muzeală care va cuprinde expunerile despre colecțiile de automate muzicale și semnificația lor științifică și educativă, bijuterii muzicale din repertoriul clasic etc. Totodată, va fi organizată o miniexpoziție de aparate muzicale, prin intermediul cărora se vor putea audia înregistrări ale unor mari cîntăreți ai lumii.

Vernisaj

La Casa orășenească de cultură din Pașcani a avut loc vernisajul unei expoziții intitulate „Costumul popular din Moldova". Expoziția cuprinde fotografii reprezentînd cojoace, sumane etc., din patrimoniul Muzeului etnografic al Moldovei.

Manifestări consacrate aniversării partidului și zilei de 9 Mai

■ Consiliul județean al sindicatelor a organizat, ieri, simpozionul intitulat **„Partidul Comunist Român — conștiința înaintată, revoluționară a națiunii noastre socialiste"**, la care au participat președinți ai sindicatelor, numeroși oameni ai muncii din unități economice și instituții. Au fost prezentate comunicări referitoare la semnificația istorică a făuririi P. C. R., concepția P.C.R., a tovarășului Nicolae Ceaușescu referitoare la creșterea rolului conducător al partidului în etapa actuală, direcțiile de dezvoltare economico-socială a țării în „Epoca Ceaușescu", la obiectivele prioritare ale activității sindicatelor pentru mobilizarea oamenilor muncii în vederea înfăptuirii exemplare a hotărîrilor Congresului al XIII-lea al partidului. În încheiere, într-o atmosferă de puternic entuziasm, participanții au adoptat textul unei telegrame, adresată **tovarășului Nicolae Ceaușescu, secretarul general al P.C.R.**, în care, între altele, se spune: **„Ne angajăm solemn în fața partidului, a dumneavoastră, mult stimate tovarășe secretar general, să acționăm cu înaltă răspundere revoluționară, cu abnegație și devotament patriotic, pentru înfăptuirea istoricelor hotărîri ale Congresului al XIII-lea al P.C.R., care prefigurează și asigură înaintarea fermă a patriei noastre pe culmile înalte ale civilizației socialiste și comuniste".**

■ La casele de cultură din orașele Pașcani, Tîrgu Frumos și Hîrlău, la căminele culturale din comunele județului nostru au fost prezentate, ieri, **spectacole omagiale** dedicate aniversării făuririi partidului, în fața a numeroși oameni ai muncii din localitățile respective evoluînd formații artistice de amatori de la instituțiile de cultură, din întreprinderi și ale pionierilor și școlarilor.

■ Sub genericul **„Un deceniu în universul muncii și creației tehnice românești"**, la Combinatul de utilaj greu Iași a debutat un complex de manifestări prilejuite de împlinirea a zece ani de la inaugurarea lucrărilor de construcție ale acestei mari platforme industriale, etitorie a **„Epocii Ceaușescu"**. Specialiști și cadre de conducere au prezentat în fața oamenilor muncii comunicări despre dezvoltarea unității, despre sarcinile deosebite ce revin colectivului de muncă din hotărîrile Congresului al XIII-lea al P.C.R., din orientările date de tovarășul Nicolae Ceaușescu, secretarul general al partidului. Au urmat **vernisajul unei expoziții** a pictorului Dan Hatmanu, un **recital de poezie** al poetului Ioan Alexandru, programe de muzică și poezie patriotică susținute de formații artistice profesioniste și de amatori ieșene.

■ În organizarea Comitetului județean Iași al U.T.C. și a Centrului de cercetări pentru problemele tineretului — filiala Iași, la Casa de cultură și știință pentru tineret a avut loc simpozionul intitulat **„Tineretul României — sub semnul viitorului comunist al patriei"**, în cadrul căruia au prezentat comunicări activiști ai U.T.C. și cercetători ai filialei ieșene, audiate de numeroși tineri muncitori, elevi, studenți, cadre didactice din învățămîntul liceal și universitar. De asemenea, la Casa de cultură a tineretului și studenților, Comitetul municipal al U.T.C. și Casa memorială „Otilia Cazimir" (muzeograf, Margareta Cernat) au organizat concursul **„Eroi comuniști în luptă"**, etapa municipală, în care s-au întrecut șase echipaje de tineri din Iași.

■ Cu prilejul zilei de 9 Mai, la Casa de cultură a sindicatelor are loc astăzi, ora 18, spectacolul muzical-coregrafic **„Eroi au fost, eroi sînt încă"**. În întreprinderi și instituții sînt programate expuneri și mese rotunde pe tema **„Dobîndirea independenței de stat a României, înfăptuirea idealului de libertate națională al poporului nostru"**. De asemenea, pionierii din județul nostru au preluat ștafeta **„Alături de grăniceri, de strajă patriei"** și au prezentat, la monumentele eroilor, programe artistice intitulate **„Cinstim eroii neamului"**.

„Cartea și biblioteca în revoluția tehnico-științifică"

O lăudabilă inițiativă a colectivului de bibliografi de la Biblioteca județeană „Gh. Asachi", avînd drept scop prezentarea sintetică și convingătoare a rolului și locului cărții (îndeosebi al celei tehnice) și bibliotecii în procesul revoluției tehnico-științifice, prezentarea posibilităților de informare și documentare existente, ca și a serviciilor pe care biblioteca le oferă cititorilor săi, și-a aflat materializarea în tipărirea unor panouri ce se pot constitui într-o expoziție permanentă sau itinerantă. Este pusă în evidență, mai întîi de toate, rețeaua de biblioteci științifice și tehnice din județul nostru, biblioteci ce vin în sprijinul cercetării științifice, al documentării specialiștilor, al ridicării calificării profesionale. Este ilustrată apoi structura fondurilor de publicații științifice și tehnice, impresionante surse de cunoaștere și de studiu de care dispune rețeaua de biblioteci. Sînt prezentate, de asemenea, sistemul de cataloage, procesele și operațiile pe care le efectuează bibliotecile în domeniul informării științifice și documentare a beneficiarilor, producția editorială și publicațiile periodice.

Desigur, panourile menționate nu fac altceva decît să prezinte în sinteză datele respective; o dezvoltare și o detaliere convingătoare și edificatoare ale acestora au loc în cadrul unor acțiuni cu caracter de permanență, desfășurate de către bibliografi și concretizate în expuneri privind rolul cărții tehnice și științifice în formarea profesională și în prezentări bibliografice. Coroborate, aceste două acțiuni converg armonios și benefic, contribuind la o rodnică transmitere a unor informații utile și eficiente și venind, în același timp, în întîmpinarea dorințelor oamenilor muncii, fiind o elocventă mărturie a profesionalismului și ancorării în realitate a colectivului Bibliotecii județene „Gh. Asachi".

CĂLIN DOBRE

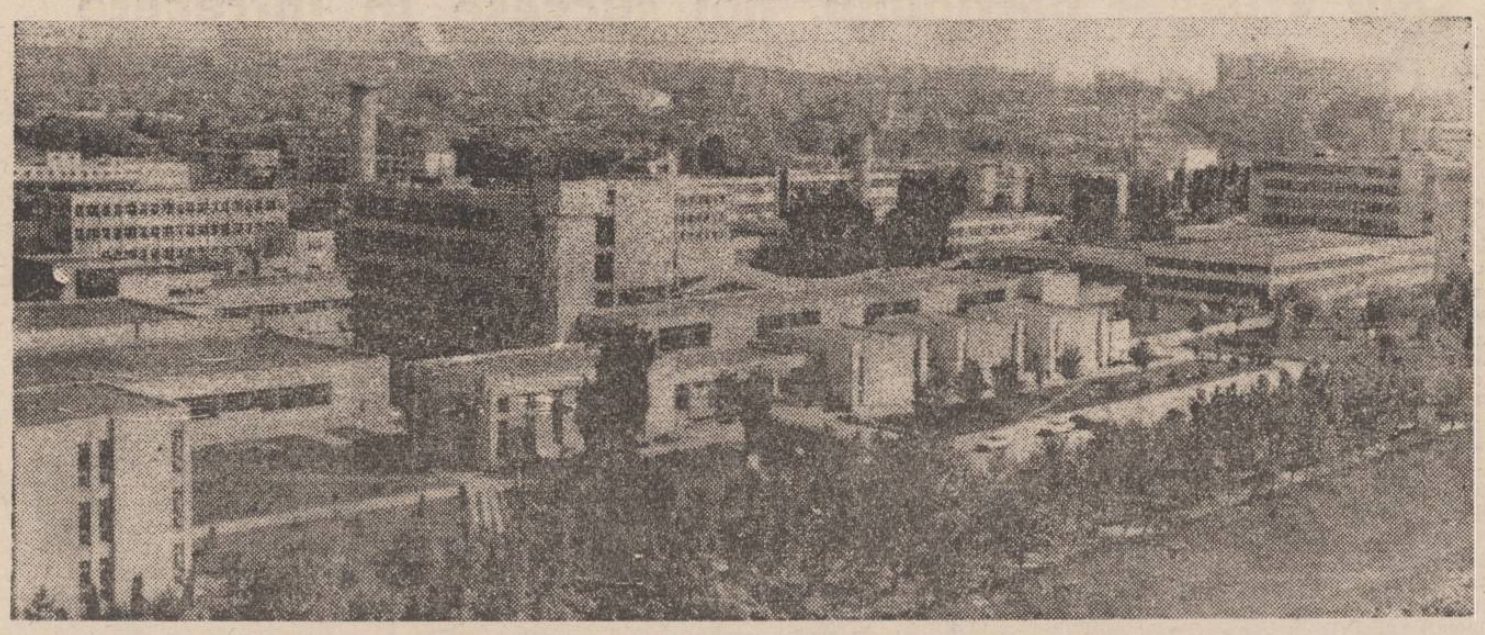

Laboratoarele și stațiile pilot de pe noua platformă a Institutului politehnic au devenit, în acești ani, adevărate unități de cercetare și producție

Cu ochii cetățeanului

Vă relatăm despre:

Noutăți de la I.D.M.S.

Depozitul ieșean al I.D.M.S. este una dintre cele mai mari unități de acest gen din țară, realizările sale dovedind preocuparea colectivului de a satisface toate dorințele cumpărătorilor. „Planul la zi, ne informează tov. **Mihai Țibichi**, șeful magazinului, a fost depășit cu circa 4 milioane de lei, ceea ce — dacă ne gîndim cîte autoturisme înseamnă asta, reprezintă destul de mult".

— Ce comercializați în afară de autoturisme ?

— Cîrlige de remorcare, rulote pentru bagaje...

— Accesorii nu ?

— Nu. Avem spațiu (recent s-a terminat o extindere a clădirii magazinului), dar...

— Despre acest aspect am mai scris în ziarul nostru : ar fi momentul ca centrala I.D.M.S. să se hotărască să asigure cumpărătorilor și accesorii (portbagaje exterioare, covoare de interior, curele de transmisie, becuri, aparate de vulcanizat, testere, capace de ruptor-distribuitor, lichid de frînă, bujii etc., etc.), ca să nu mai vorbim de unele noutăți despre care citim în presă că au apărut, dar nu știm de unde să le luăm. De asemenea, obiecte de sport-turism. S-ar putea realiza și o cooperare cu „Tehnoton" pentru vînzare și montare, pe loc, de aparate de radio, casetofoane ș.a.

— Aveți dreptate ! Dar problema ne depășește pe noi. Vom insista totuși, din nou, la centrala noastră.

— Sînt noutăți în ceea ce privește vînzarea mașinilor ?

— Este bine să se știe că opțiunile pentru ARO 243 și ARO 244 sînt sistate deocamdată, pînă la lichidarea cererilor existente (din 583 de înscrieri la ARO 243 au fost onorate 215, iar la ARO 244, 485 din 741). Se comercializează Oltcit celor care au depus banii pînă la data de 30 iunie 1983. Pentru Dacia breack pot opta cei înscriși pînă la 30 ianuarie 1982, iar pentru Dacia sport — cei înscriși pînă la 31 decembrie 1984 (toate opțiunile se fac la magazinul auto din București, str. Valea Cascadelor 24).

— Nu s-ar putea face înscrierile acestea și la Iași, dumneavoastră urmînd să faceți legătura cu furnizorii ?

— Nu. Aceasta este hotărîrea centralei noastre !

— Care este situația la Dacia 1300 ?

— Livrăm celor programați pînă la numărul 800/1984. De fapt, la fel ca toate magazinele din țară, livrăm celor care au depus banii pînă în februarie 1982.

— Alte noutăți ?

— De la noi, mai puține. Notați însă că magazinul din Pitești livrează la prezentare ARO 10-1 și ARO 10-4 (la acesta din urmă, cu condiția prezentării adeverinței că în ultimii 5 ani nu s-a procurat autoturism), și mai notați că în a doua parte a anului vor fi comercializate 2 000 de autoturisme Skoda (tot opțional, celor înscriși la Dacia 1300 pînă la o dată pe care încă nu o știm).

— Vînzarea se va face și la Iași ?

— Nici asta nu știm încă.

CONST. PĂLĂDUȚĂ

LA MIROSLOVEȘTI

Preocupări pentru dezvoltarea industriei mici

Ca și în anul 1985, harnicii lucrători din cadrul Cooperativei de producție, achiziții și desfacere a mărfurilor din comuna Miroslovești sînt permanent preocupați de realizarea în cît mai bune condiții a sarcinilor de plan ce le revin și mai ales de dezvoltarea pe măsura posibilităților și cerințelor localității a industriei mici. După cum ne informa tovarășul **Vasile Simion**, președintele cooperativei, în prezent în comună funcționează 16 ateliere, care execută lucrări de tîmplărie, de argăsit piei și cojocărie, reparații radio și televizoare, cizmărie, reparații mobilă și obiecte de uz gospodăresc etc.

Pe lîngă aceste activități, de la începutul anului au fost date în folosință alte secții, și anume : foto, reparații radio și televizoare, înrămări geamuri și tablouri, reparații unelte agricole. Chiar în zilele următoare, va intra în funcțiune în satul Miroslovești o hală în care vor funcționa o secție autoservice, o alta de reparare a obiectelor casnice și uneltelor agricole, precum și o secție în care vor fi realizate plăci prefabricate din beton pentru fîntîni, poduri, podețe, spalieri etc.

La realizarea celor peste 1,4 milioane de lei în cadrul activităților de industrie mică și a peste 1 milion de lei la capitolul prestări de servicii, pe primele patru luni ale acestui an o contribuție deosebită au adus cooperatorii **Mihai și Elisabeta Gavril**, de la secția de tăbăcărie și cojocărie din satul Soci, **Gh. Jipa**, lucrător la secția de umplut sifoane și sucuri, **Grigore Chihaia**, de la atelierul de cizmărie, **Vasile Pîrlea**, de la atelierul de tîmplărie și alții.

C. Fîntînaru

Contururi arhitectonice în comuna Podu Iloaiei : un nou bloc de locuințe cu 4 și 5 nivele, aflat în stadiu final de execuție

Foto : L. STRATULAT

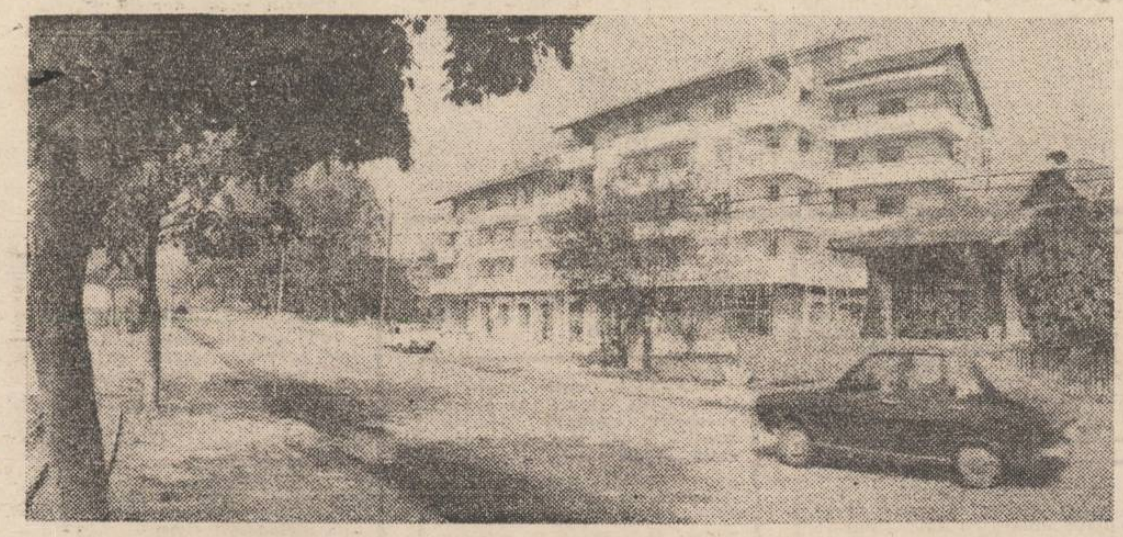

Sport . sport

Presa străină, despre finala „Cupei campionilor europeni", despre victoria echipei Steaua București

SEVILLA 8 (Agerpres)

Agențiile internaționale de presă continuă să transmită ample comentarii de la finala „Cupei campionilor europeni" la fotbal, subliniind performanța echipei Steaua București, care a întrecut la Sevilla formația spaniolă F.C. Barcelona, devenind prima reprezentantă a fotbalului românesc ce-și înscrie numele în palmaresul celei mai prestigioase și mai vechi competiții continentale intercluburi.

Astfel, corespondentul sportiv al agenției spaniole de presă „E.F.E." notează, printre altele : „Echipa Steaua București a cîștigat „Cupa campionilor europeni" învingînd pe F. C. Barcelona după o finală dramatică și de o spectaculozitate rar întîlnită. Cei 40 000 de suporteri catalani care au însoțit echipa lor favorită la Sevilla sperau ca F.C. Barcelona să-și adjudece singurul trofeu ce-i lipsea din colecție. Fotbaliștii spanioli au luptat mult pentru aceasta, dar s-au lovit în permanență de apărarea fermă a echipei române, pînă la urmă învingătoare merituoasă. Un adevărat erou al meciului a fost portarul Ducadam, care a apărat toate cele patru lovituri de la 11 m executate de Alesanco, Pedrazza, Alonso și Marcos. În schimb, Lăcătuș și Balint nu au greșit ținta și astfel jucătorii români au cîștigat cu 2—0 intrînd în posesia prețioasei cupe europene".

La rîndul său, comentatorul agenției „France Presse" relatează : „Românii au obținut victoria grație siguranței în apărare și stăpînirii de sine, mai ales în momentele decisive ale executării penaltiurilor. Echipa Steaua a reușit o lovitură de maestru ținînd cont că este primul club din România prezent într-o finală a „Cupei campionilor europeni", pe care o și cîștigă, precum și de faptul că F.C. Barcelona, una dintre cele mai puternice formații din lume, a jucat în această partidă aproape la domiciliu. Acest strălucit succes al echipei Steaua București este confirmarea evoluției cu totul remarcabile a formației române, care în toate fazele competiției a manifestat o valoare constantă eliminînd alte două reputate formații : Honved Budapesta și Anderlecht Bruxelles".

În comentariul agenției „Reuter", se scrie, printre altele : „Echipa Steaua București a evoluat bine în apărare, s-a dovedit abilă în jocul la mijlocul terenului și descori periculoasă în acțiunile de atac. De altfel, se poate spune că ambele echipe au reușit faze frumoase, cu execuții superbe, cînd după momentele de tatonare jocul a devenit fluent. Dar, cu toate ocaziile create la ambele porți, nici una dintre cele două finaliste nu a reușit să înscrie, victoria fiind decisă în urma loviturilor de la 11 m. Mai proaspeți din punct de vedere fizic, cu mai mult sînge rece, fotbaliștii români au trecut cu bine această decisivă departajare, terminînd învingători în cea de-a 31-a ediție a finalei competiției continentale nr. 1".

Comentatorul agenției Reuter remarcă, în afara portarului Helmut Ducadam, pe Gavrilă Balint, Ladislau Bölöni, Victor Pițurcă, Mihai Majaru și Anghel Iordănescu.

Pe scurt

■ Cu prilejul unei reuniuni ținute la Lausanne, Comitetul Internațional Olimpic (C.I.O.), a hotărît construirea unui nou muzeu olimpic, pe malul lacului Leman, la Ouchy, în apropiere de Lausanne. Lucrările vor începe în perioada imediat următoare, urmînd să fie încheiate în 1989. În cursul aceleiași reuniuni, s-a decis ca o comisie de lucru a C.I.O. să elaboreze un raport detaliat privind evoluția programului olimpiadelor (participanții la fiecare disciplină, numărul de probe, țările înscrise etc.), avîndu-se în vedere J.O. începînd din 1972. Se amintește că programul olimpic a cunoscut o creștere sensibilă, la J.O. de vară din 1988 urmînd să se dispute întreceri în 234 probe și 23 de discipline, față de 191 probe, respectiv, 21 discipline la Olimpiada din 1972. (Agerpres)

■ În finala Cupei mondiale la badminton masculin, disputată la Jakarta, selecționata R. P. Chineze a învins cu 3—2 formația Indoneziei. În partida decisivă, Xiong Guobao l-a întrecut cu 15—13, 15—13 pe Lem Swie King. (Agerpres)

■ La campionatele europene de haltere, ce se desfășoară la Karl Marx Stadt (R. D. Germană), sportivul român Teodor Iacob a cucerit medalia de bronz la categoria 52 kg — stilul „smuls", cu rezultatul de 107,500 kg. La totalul celor două stiluri Teodor Iacob s-a situat pe locul patru, cu 230 kg. Pe primul loc la această categorie s-a clasat halterofilul bulgar Sevdelin Marinov — 245 kg. (Agerpres)

■ **ORIENTARE TURISTICĂ.** La Breazu, s-a disputat etapa județeană a „Cupei Pionierul", la care au luat startul circa 125 de copii, din 18 școli și licee din județ. Primele locuri au fost ocupate de echipajul școlii din Vlădeni (Corina Chichirău, Victor Gimiga) — pe echipe, și de Mihaela Romașcanu (Școala nr. 5) și I. Achiricesei (Școala nr. 22) — la individual.

În 24 de ore

CINEMATOGRAFE. VICTORIA, orele 9 ; 11 ; 13 ; 15 ; 17 ; 19 : „Preeria". **REPUBLICA**, orele 9 ; 11 ; 14 ; 16 : „O șansă prea mare" ; ora 18 : „Potopul" (serile III și IV). **COPOU**, orele 9 ; 11 ; 13 ; 15 ; 17 ; 19 : „Iarna bobocilor". **DACIA**, orele 9 și 11 : „Stejar — extremă urgență" ; orele 13 ; 15,45 ; 18,30 : „Pan Wolodyjowski". **TINERETULUI**, orele 9 ; 11 ; 13 ; 15 ; 17 ; 19 : „Dublu delict". **ÎN JUDEȚ. PAȘCANI, CASA DE CULTURĂ** : „Fata fără zestre". **CLUBUL C.F.R.** : „Lovitură fulgerătoare". **TG. FRUMOS** : „Lovitură fulgerătoare". **HÎRLĂU** : „Cu mîinile curate". **PODU ILOAIEI** : „Sper să ne mai vedem". **HĂLĂUCEȘTI** : „Cursa infernală". **RĂDUCĂNENI** ; „Sper să ne mai vedem".

TEATRUL NAȚIONAL. Astăzi, la ora 19, are loc premiera spectacolului „Visul unei nopți de vară", de Shakespeare (sînt valabile permiera 5, abonamentul I, seria de tichete 634).

FILARMONICA „MOLDOVA" prezintă astăzi, la ora 19,30, un concert simfonic dirijat de George Vintilă. Soliști : Olga Bolocan (pian), Bogdan Bolocea (vioară). În program, lucrări din creația compozitorilor M. Glinka, W. A. Mozart, L.v. Beethoven, D. Bughici.

ȘEDINȚA CENACLULUI JUNIMEA. Astăzi, la ora 17, la Casa „Pogor", va avea loc cea de a 158-a ședință a Cenaclului de literatură „Junimea". Va citi proză Dana Cristian. Invitat: scriitorul Corneliu Ștefanache. Conduce criticul Constantin Pricop.

TIMPUL PROBABIL. Vreme în continuare frumoasă, cu cerul variabil, mai mult senin noaptea și dimineața. Cu totul izolat sînt posibile averse slabe de ploaie. Vînt slab din sud. Minimele: 4 și 10 grade; maximele: 20 și 24 grade.

PROGRAMUL Tv.: 9—15 MAI a.c.

VINERI, 9 MAI : 20 Telejurnal ; 20,25 Independența și libertatea patriei — idealuri permanente și împliniri istorice. Documentar ; 20,40 Independență, victorie, unitate. Spectacol literar-muzical-coregrafic (C) ; 21,20 Imagini din Cehoslovacia. Documentar (C) ; 21,35 Cadran mondial ; România — Ceaușescu — Pace (C). Documentar ; 21,50 Telejurnal.

SÎMBĂTĂ, 10 MAI : 13 Telex ; 13,05 La sfîrșit de săptămînă (PC) Din sumar : România, plai de dor. Melodii populare ; Gala desenului animat ; Umanitate — pace. Reportaj ; O melodie în primă audiție ; Azi, în anul 65 al partidului ; Popor eroic, glorios partid. Moment poetic ; Marile momente ale baletului ; Un tablou din Galeria Națională : „Atacul de la Smîrdan" de Nicolae Grigorescu ; Un vals nemuritor : „Valurile Dunării" ; Telesport ; Autograf muzical : Dan Spătaru ; 14,45 Săptămîna evenimentelor politice ; 19 Telejurnal ; Partidul Comunist Român — 65 de ani de slujire devotată a poporului ; 19,25 Teleenciclopedia (PC) ; 19,50 Floarea din grădină. Emisiune-concurs pentru tineri soliști de muzică populară (C) ; 20,50 Film artistic (C) : „Umbrele verii fierbinți". Premieră Tv. Producție a studiourilor cehoslovace ; 22,20 Telejurnal.

DUMINICĂ, 11 MAI : 11,30 Telex ; 11,35 Lumea copiilor : Telefilmoteca de ghiozdan (C) : „Prieteni fără grai" (I). Producție România-Canada ; 12,40 Din cununa cîntecului românesc — muzică populară (C) ; 13 Album duminical (PC) ; Ritmuri, ritmuri... ; Azi, în anul 65 al partidului — Premieră pe Olt ; Cotidianul în 600 de secunde ; Miniaturi muzicale ; Telesport ; Lumea minunată a filmului ; Din frumusețile patriei ; Secvența telespectatorului ; 14,45 Contemporanii noștri (C) ; 19 Telejurnal. Partidul Comunist Român — 65 de ani de slujire devotată poporului ; 19,25 Țara mea azi C) ; 19,45 Cîntarea României (C) ; 20,25 Film artistic : „Asediul" Producție a studioului cinematografic „București" (C) ; 21,45 Telejurnal.

LUNI, 12 MAI : 20 Telejurnal ; 20,20 Partidul — inspirator și făuritor al civilizației socialiste românești ; 20,40 Tezar folcloric (C) ; 21,05 Film serial : „Wilhelm Cuceritorul" (C) ; 21,50 Telejurnal.

MARȚI, 13 MAI : 20 Telejurnal ; 20,20 Actualitatea în economie ; 20,40 Partidul, patria, poporul — film documentar artistic (C) ; 21,50 Telejurnal.

MIERCURI, 14 MAI : 20 Telejurnal ; 20,20 Actualitatea în economie ; 20,35 Glasul României, glas de pace! (C) ; Cîntece și versuri ; 20,45 P.C.R. — gîndire novatoare, acțiune revoluționară ; 21,05 Film în serial : „Cei patru Robinson" (C) ; Ultimul episod ; 21,50 Telejurnal.

JOI, 15 MAI : 20 Telejurnal ; 20,20 Actualitatea în economie ; 20,35 Epoca Ceaușescu — timp al marilor înfăptuiri revoluționare ; 20,55 Invitație în studiourile Radioteleviziunii (C) ; 21,30 Experiență înaintată — inițiative, eficiență ; 21,50 Telejurnal.

Pe meridianele globului

Manifestări dedicate aniversării a 65 de ani de la făurirea P.C.R.

Cu prilejul împlinirii a 65 de ani de la făurirea Partidului Comunist Român, peste hotare continuă manifestările dedicate României, activității neobosite a secretarului general al Partidului Comunist Român, președintele Republicii Socialiste România, tovarășul Nicolae Ceaușescu, consacrată dezvoltării patriei, triumfului cauzei păcii și colaborării între popoare.

MOSCOVA 8 (Agerpres)

La Editura „Moskovskii Rabocii" din Moscova — membru colectiv al Asociației de Prietenie Sovieto-Română — a avut loc, miercuri, o adunare festivă.

În alocuțiunile rostite au fost evidențiate tradițiile revoluționare ale clasei muncitoare din România, momente de referință din activitatea Partidului Comunist Român, succesele obținute de poporul român, sub conducerea partidului, în dezvoltarea social-economică a țării, mai ales în perioada care a trecut de la Congresul al IX-lea al P.C.R. S-a subliniat că aniversarea a 65 de ani de la făurirea Partidului Comunist Român are loc în atmosfera de angajare patriotică a întregii națiuni, strînsă unită în jurul P.C.R., al secretarului său general, în activitatea pentru înfăptuirea planurilor de dezvoltare economică și socială a țării, a hotărîrilor Congresului al XIII-lea al partidului, a programului de edificare a societății socialiste multilateral dezvoltate și de înaintare a României spre comunism.

★

HELSINKI 8 (Agerpres)

La Casa de cultură din Helsinki a Partidului Comunist Finlandez a avut loc o festivitate. Au participat Esko Vainiopaeae, secretar general al Partidului Comunist Finlandez, Arvo Kemppainen, membru al Biroului Politic, secretari ai C.C. al P.C. Finlandez, activiști de partid, reprezentanți ai altor organizații politice, de masă și obștești.

A vorbit Oiva Bjorbacka, membru al Secretariatului C.C. al P.C. Finlandez, care, subliniind importanța istorică a făuririi Partidului Comunist Român, a prezentat momente ale mișcării revoluționare din România.

În cadrul manifestării a fost prezentată o expoziție de carte, avînd la loc de frunte volume și lucrări din opera tovarășului Nicolae Ceaușescu.

★

BERLIN 8 (Agerpres)

La Universitatea Humboldt din Berlin a avut loc o manifestare culturală românească. În alocuțiunile rostite cu acest prilej au fost evocate pe larg momente din istoria mișcării comuniste și muncitorești din țara noastră. Au fost evidențiate luptele eroice ale clasei muncitoare, ale poporului român, organizate și conduse de Partidul Comunist Român, împotriva exploatării burghezo-moșierești. Un loc distinct l-a constituit prezentarea victoriei revoluției de eliberare socială și națională, antifascistă și antiimperialistă de la 23 August 1944. Au fost evidențiate prefacerile revoluționare, marile înfăptuiri ale poporului român în construcția socialistă în țara noastră, perioadă în cadrul căreia se profilează pregnant anii care au trecut de la Congresul al IX-lea de cînd în fruntea partidului și a țării se află tovarășul Nicolae Ceaușescu. De asemenea, au fost subliniate principiile politicii externe a partidului și statului nostru, acțiunile și inițiativele pe plan internațional întreprinse de tovarășul Nicolae Ceaușescu, secretarul general al Partidului Comunist Român, președintele Republicii Socialiste România, în direcția rezolvării problemelor complexe ale vieții internaționale.

★

CAIRO 8 (Agerpres)

La Cairo a avut loc o adunare festivă.

În cuvîntarea rostită de președintele Asociației de prietenie Egipt-România, Sayed Zaki, a fost subliniată însemnătatea actului istoric de la 8 Mai 1921, fiind pus în lumină rolul Partidului Comunist Român în conducerea luptei poporului nostru pentru libertate socială și națională, în victoria revoluției de la 23 August 1944, precum și în opera de făurire a societății socialiste, multilateral dezvoltate în România.

★

CARACAS 8 (Agerpres)

În cadrul unei adunări desfășurate la Caracas a fost relevată importanța evenimentului de la 8 Mai 1921. S-au evidențiat momente importante din viața P.C.R., scoțîndu-se în relief marile cuceriri revoluționare obținute de poporul nostru sub conducerea partidului. Totodată, a fost reliefată activitatea dinamică pe plan extern a țării noastre consacrată marilor cauze ale umanității — dezarmarea și pacea.

★

BEIRUT 8 (Agerpres)

La Beirut a fost organizată o conferință de presă în cadrul căreia a fost prezentat rolul hotărîtor al Partidului Comunist Român în organizarea luptei pentru înfăptuirea aspirațiilor de dreptate socială, de independență și suveranitate națională, împotriva fascismului și a războiului, pentru victoria socialismului pe pămîntul României.

A fost relevată impetuoasa dezvoltare a României în perioada inaugurată de Congresul al IX-lea al partidului.

★

BUDAPESTA 8 (Agerpres)

La Budapesta a fost organizată o expoziție de carte social-politică românească, în care locul central îl ocupă lucrări ale tovarășului Nicolae Ceaușescu, secretar general al Partidului Comunist Român, președintele Republicii Socialiste România. La festivitatea inaugurală au fost puse în evidență semnificația istorică a evenimentului, drumul de luptă revoluționară al P.C.R., activitatea neobosită desfășurată de tovarășul Nicolae Ceaușescu în fruntea partidului și a statului pentru edificarea societății socialiste multilateral dezvoltate în România.

★

BEIJING 8 (Agerpres)

La Muzeul istoriei revoluției chineze, din Beijing, a avut loc, la 8 Mai, vernisajul unei expoziții de fotografii care oferă publicului chinez posibilitatea cunoașterii unor momente semnificative din istoria luptei revoluționare a clasei muncitoare din România, precum și a marilor realizări obținute de poporul român în edificarea socialistă a țării, în special în perioada de după Congresul al IX-lea al P.C.R. Sînt prezentate, de asemenea, imagini din cronica relațiilor de prietenie și colaborare dintre România și China, aspecte din timpul întîlnirilor dintre conducătorii de partid și de stat ai celor două țări.

Lucrările Comisiei O.N.U. pentru dezarmare

Cuvîntul reprezentantului României

NAȚIUNILE UNITE 8 (Agerpres)

La New York se desfășoară lucrările Comisiei O.N.U. pentru dezarmare, organism din care fac parte toate statele membre ale Organizației Națiunilor Unite.

Poziția principială și constructivă a României în problemele dezarmării, concepția tovarășului Nicolae Ceaușescu privind căile și modalitățile practice de stăvilire a cursei înarmărilor și de realizare a dezarmării, în primul rînd în domeniul nuclear, au fost expuse de reprezentantul permanent al țării noastre la O.N.U.

Au fost înfățișate pe larg propunerile avansate în luările de poziție recente ale președintelui Nicolae Ceaușescu, în Declarația Marii Adunări Naționale și în Declarația-Apel a F.D.U.S. privind Anul Internațional al Păcii, propuneri care oferă o cale realistă de acțiune pentru reducerea și, în final, eliminarea totală a armelor nucleare și a tuturor celorlalte arme de nimicire în masă, în scopul instaurării unei păci durabile pe planeta noastră.

S-a arătat că România sprijină propunerile făcute de Uniunea Sovietică vizînd dezarmarea nucleară și lichidarea completă a armelor nucleare pînă la sfîrșitul acestui secol.

Totodată, s-a relevat că țara noastră consideră necesar să se elaboreze un program complex de dezarmare generală, conținînd, în afara eliminării armelor nucleare, care trebuie să constituie un obiectiv central, măsuri concrete vizînd reducerea substanțială a armelor clasice, a efectivelor și bugetelor militare, cît și alte măsuri de natură să deschidă calea dezarmării generale.

FLASH

■ **WASHINGTON**

Agenția spațială americană (N.A.S.A.) a anunțat că va amîna cu o lună lansarea unei rachete de tipul Atlas-Centaur, prevăzută inițial la 2 mai la Cape Canaveral. Această decizie, a declarat Ken Atchison, purtător de cuvînt al N.A.S.A., a fost luată pentru a permite o examinare aprofundată a metodelor de fabricare și asamblare a rachetei lansatoare, ca urmare a exploziei unei rachete Delta, sîmbăta trecută. Rachetele Atlas-Centaur și Delta au sistemele de propulsie „foarte apropiate", a menționat el.

■ **BUENOS AIRES**

Argentina nu va participa la manevrele militare navale comune latino-americano-nord-americane programate să se desfășoare în acest an, transmite agenția de presă spaniolă E.F.E., citînd surse militare argentiniene. Argentina a suspendat participarea sa la manevrele militare comune din regiune — „Unitas" — 1982, după conflictul anglo-argentinian privind Insulele Malvine (Falkland).

■ **TOKIO**

Corporația niponă pentru comunicații spațiale — „Japan's Space Communications Corp." — a semnat un acord cu firme vest-europene de resort în legătură cu lansarea, în 1988, a doi sateliți niponi de telecomunicații, informează agenția Associated Press. Cei doi sateliți urmează să fie plasați pe orbită în februarie și, respectiv, noiembrie 1988, de la centrul spațial vest-european din Guyana franceză.

■ **TRIPOLI**

Pe coasta libiană, la vest de Tripoli, a fost descoperit cadavrul unui pilot american, al cărui avion a fost doborît de apărarea antiaeriană libiană în cursul atacului american asupra Jamahiriei Libiene de la 15 aprilie — a anunțat agenția Jana, citată de agențiile internaționale de presă.

■ **BERLINUL OCCIDENTAL**

Numărul șomerilor în Berlinul occidental a fost, la sfîrșitul lunii aprilie, de 87 500, ceea ce reprezintă cu 3,5 la sută mai mult decît în aceeași lună a anului trecut. După cum relevă un comunicat al Oficiului muncii din oraș, citat de agenția A.D.N., rata șomajului este de 10,8 la sută.

COOPERAȚIA MEȘTEȘUGĂREASCĂ DIN JUDEȚUL IAȘI

organizează în zilele de 9 și 10 mai 1986, în holul Casei de cultură a orașului Pașcani, **o expoziție cu vînzare a produselor proprii.**

Cu acest prilej, va prezenta sîmbătă, 10 mai, la ora 17, **oda „Primăvara—vara 1986"** în cadrul unui spectacol organizat de Casa de cultură din localitate.

mica publicitate

FELICITĂRI

Familia Dănceanu urează cumnatei sale Profirița Ștefan, cu ocazia sărbătoririi celei de a 40-a primăveri, sănătate, viață lungă și bucurii. (5398)

Evelina Rebenciuc a prins în buchetul vieții sale al 10-lea fir de trandafir. Părinții, frățiorul Andrei și bunicii îi urează sănătate, fericire și noroc în viață, alături de cei dragi. (5402)

Colectivul agregatului 7 A de la Întreprinderea de tricotaje „Moldova" urează colegei Ecaterina Alexandru, cu ocazia pensionării, un călduros la mulți ani. (5449)

Astăzi, scumpa noastră Profira Ștefan prinde al 40-lea trandafir în buchetul vieții. Soțul, Adina și Cătălin, copii, îi urează un călduros la mulți ani. (5549)

DECESE

SOȚUL și familia îndurerată anunță cu regret încetarea din viață, după o lungă și grea suferință, a scumpei lor ALEXANDRINA MUȘAT, născută Alexandrescu, 64 de ani. Înmormîntarea, sîmbătă, 10 mai, ora 14, la cimitirul Sf. Vasile, în biserica căruia este depus corpul neînsuflețit. Nu o vom uita niciodată. (5518)

ANETA, soție, și rudele apropiate anunță cu nemărginită durere moartea fulgerătoare a dragului lor IORGU BEJAN, pensionar C.F.R. Înmormîntarea va avea loc sîmbătă, 10 mai, ora 15, la cimitirul Eternitatea, în capela căruia este depus corpul neînsuflețit. (5556)

DIDINA, soție, Carmen și Silvia, fiice, anunță cu profundă durere moartea fulgerătoare a celui ce a fost un soț și tată iubitor ION BURGHELEA. Înhumarea va avea loc sîmbătă, 10 mai, ora 13, la cimitirul Eternitatea, în a cărui capelă se află depus corpul neînsuflețit. (5491)

FAMILIILE Bernic, Popovici, Bucur și rudele apropiate anunță cu adîncă durere încetarea fulgerătoare din viață a dragului lor soț, tată, bunic și străbunic ALEXANDRU BERNIC, în vîrstă de 79 de ani. Cortegiul va pleca astăzi, 9 mai, ora 13, din șoseaua Sărăriei nr. 58, spre cimitirul Eternitatea. Lacrimi și flori pentru sufletul său bun și blînd ! (5497)

PĂRINȚII, cei doi frați, cele 10 surori și rudele apropiate anunță moartea fulgerătoare a dragului lor EUGEN ANDRIESEI, în vîrstă de 20 de ani, din Satu Nou, comuna Șcheia. Înmormîntarea a avut loc joi, 8 mai, la cimitirul din comuna Șcheia. Nu-l vom uita niciodată ! (5498)

SOȚIA, fratele și cumnații anunță moartea fulgerătoare a dragului lor IOAN VACARIU, 63 de ani. Înmormîntarea a avut loc la cimitirul Sf. Vasile. (5499)

ANA, soră, Cristina și Nelu, nepoți, anunță cu adîncă durere decesul, la data de 5 mai, a celui care a fost ing. GHEORGHE (Jorj) PRICOP, membru de partid dinainte de 23 August 1944. Înhumarea a avut loc la București. (5501 ; 5507)

MARICICA, soție, Lenuța, fiică, Gelu, ginere, și rudele apropiate anunță decesul, după o scurtă dar grea suferință, al celui care a fost ADAM IANCU, pensionar I.M. „Nicolina", suflet ales. Înmormîntarea va avea loc sîmbătă, 10 mai 1986, ora 12,30, la cimitirul Eternitatea, în capela căruia este depus corpul neînsuflețit. Recunoștință veșnică ! (5503)

FAMILIA îndurerată anunță încetarea din viață a neprețuitului ei IOAN ALEXA. Înmormîntarea, astăzi, 9 mai, ora 12, la cimitirul Eternitatea, în capela căruia este depus corpul neînsuflețit. (5504)

ZDROBIȚI de durere, fiii, fiicele, ginerii, nurorile, nepoții, strănepoții și rudele apropiate anunță încetarea din viață a dragei lor MANDIȚA NECHITA, în vîrstă de 80 de ani. Înmormîntarea a avut loc joi, 8 mai, ora 13, la cimitirul din satul Crivești — Vînătorii. Lacrimi și flori pentru sufletul ei nobil. (3671)

PROFIRA, soție, fiicele, ginerii, frații și cumnatele anunță decesul fulgerător al scumpului lor IOAN PĂDURARU, 56 de ani. Înmormîntarea, astăzi, 9 mai 1986, ora 16, la cimitirul Sf. Treime — Păcurari. Lacrimi și flori pe tristul său mormînt. Nu-l vom uita niciodată ! (5576

SOȚIA, copiii, nepoții și rudele apropiate anunță cu durere moartea fulgerătoare a celui ce a fost un bun soț, tată și bunic GHEORGHE ANDREI, 66 de ani, pensionar C.F.R. Cortegiul funebru va pleca sîmbătă, 10 mai, ora 13, din str. Luca Arbore 73 (canton C.F.R.), spre cimitirul Sf. Treime — Păcurari. Nu-l vom uita niciodată ! (5579)

MAMA, soția, sora, cumnata, socrul, cumnatul Romică și rudele apropiate anunță moartea fulgerătoare a scumpului lor GHEORGHE (Gică) STOICA, 62 de ani, fost șofer la I.P.P.S. Iași. Cortegiul va pleca sîmbătă, 10 mai, ora 14, de la biserica Sf. Treime (vizavi de Moara 1 Mai), spre cimitirul Sf. Treime — Păcurari. Nu-l vom uita niciodată! (5566)

BUNICA, surorile, cumnații și rudele apropiate anunță cu nemărginită durere încetarea fulgerătoare din viață a dragului lor CONSTANTIN (Nicușor) TURCULEȚ, 26 de ani. Înmormîntarea va avea loc sîmbătă, 10 mai, la cimitirul din Perieni — Probota, județul Iași. O lacrimă pentru sufletul lui bun ! (5567)

Redacția și administrația : strada Vasile Alecsandri nr. 8. Redactor-șef, telefon 45105 : administrația și publicitatea, telefon 34070, interior 248 ; serviciul tehnic de noapte telefon 30776. Tipar : Întreprinderea poligrafică, str. 7 Noiembrie nr. 49, telefon 37060

Proletari din toate țările, uniți-vă!

Flacăra Iașului

Organ al Comitetului județean Iași al P.C.R. și al Consiliului popular județean

Anul XLII — Nr. 12 308 | Sîmbătă, 10 mai 1986 | 4 pagini — 50 bani

Ședința Comitetului Politic Executiv al C.C. al P.C.R.

Sub președinția tovarășului Nicolae Ceaușescu, secretar general al Partidului Comunist Român, în ziua de 9 mai a avut loc ședința Comitetului Politic Executiv al C.C. al P.C.R.

În cadrul ședinței a fost examinat Raportul cu privire la măsurile pentru mai buna gospodărire a fondului forestier, a vegetației lemnoase și a pajiștilor montane.

Comitetul Politic Executiv a aprobat propunerile prezentate și a evidențiat însemnătatea deosebită a asigurării tuturor măsurilor în vederea menținerii integrității fondului forestier și conservării pădurilor, prin limitarea tăierilor de masă lemnoasă și creșterea suprafețelor împădurite. În acest scop, s-a cerut respectarea riguroasă a cotelor de tăiere, care trebuie să se încadreze în posibilitățile de refacere a pădurilor, evitarea dezgolirii solului prin tăieri, promovarea în cultură a speciilor autohtone valoroase, crearea condițiilor pentru regenerarea la zi a pădurilor, astfel încît să se asigure realizarea în cele mai bune condițiuni a programului stabilit pînă în 1990.

Comitetul Politic Executiv a indicat să fie luate măsuri pentru readucere în cel mai scurt timp, în circuitul economic, prin împădurire, a ripilor și a altor terenuri degradate excesiv și supuse procesului de alunecare, inapte pentru agricultură. De asemenea, s-a cerut să se acționeze mai ferm pentru sporirea substanțială a producției de masă verde pe pajiștile montane.

S-a relevat necesitatea sporirii aportului cercetării științifice de profil la dezvoltarea fondului forestier, îndeosebi prin promovarea în acțiunile de împădurire a speciilor autohtone de foioase și rășinoase, cu mare valoare economică.

Subliniind importanța deosebită a aplicării în cele mai bune condițiuni a planului de reîmpăduriri și conservare a fondului forestier, tovarășul Nicolae Ceaușescu, secretar general al partidului, a cerut Ministerului Silviculturii, celorlalte organe cu sarcini în acest domeniu, inclusiv institutelor de cercetare silvică, să asigure normarea și respectarea riguroasă a densității de arbori la hectar, în așa fel încît terenurile ocupate cu păduri să fie cît mai rațional folosite, să dea o cantitate cît mai mare de masă lemnoasă.

Pornind de la necesitatea aplicării în mod unitar a măsurilor privind mai buna gospodărire a fondului forestier, Comitetul Politic Executiv a aprobat propunerile privind trecerea în administrarea Ministerului Silviculturii a pădurilor aflate în administrarea consiliilor populare, a unor întreprinderi agricole de stat și cooperatiste, precum și a perdelelor de protecție de pe terenurile agricole și de-a lungul căilor de comunicație.

În continuare, Comitetul Politic Executiv a discutat Raportul privind starea de sănătate a populației. S-a subliniat că, în cadrul programului general de dezvoltare economico-socială a țării, de ridicare a gradului de civilizație și cultură al poporului, de îmbunătățire a condițiilor de muncă și viață ale tuturor membrilor societății, conducerea partidului și statului, personal secretarul general al partidului, tovarășul Nicolae Ceaușescu, acordă o atenție deosebită asigurării sănătății populației, ocrotirii și consolidării familiei, creșterii și educării tinerei generații, menținerii vigorii și tinereții întregii națiuni.

Pentru lărgirea și perfecționarea rețelei de unități sanitare, formarea și specializarea cadrelor, îmbunătățirea continuă a dotării cu aparatură medicală, cu mijloace terapeutice și profilactice, precum și pentru valorificarea factorilor naturali de odihnă și recuperare a sănătății oamenilor muncii au fost alocate, an de an, de la bugetul de stat sume importante. În același scop, a fost conceput și pus în aplicare un cadru legislativ unitar, s-au adoptat acte normative, care așază întreaga activitate medico-sanitară pe principii noi, corespunzător exigențelor puse de conducerea partidului și statului în fața acestui important sector de activitate. Ca urmare a acestei intense și complexe preocupări, România se situează acum printre țările lumii cu o bună asigurare în ce privește numărul de medici și paturi de spital.

Apreciind eforturile depuse, Comitetul Politic Executiv a subliniat că realizările cu privire la starea de sănătate și fenomenele demografice nu sînt încă pe măsura preocupărilor partidului și statului nostru, a condițiilor create. Pornind de la această situație, tovarășul Nicolae Ceaușescu, secretar general al partidului, a cerut Consiliului Sanitar Superior — ca organ care poartă răspunderea pentru aplicarea politicii partidului în domeniul sănătății publice — să facă o profundă analiză a cauzelor care au dus la lipsurile manifestate în acest sector. Îndeosebi s-a cerut să se ia măsuri hotărîte pentru ridicarea în continuare a nivelului de pregătire a cadrelor medicale, în special a celor din medicina generală, precum și pentru promovarea mai fermă a măsurilor profilactice, de prevenire și combatere a cauzelor îmbolnăvirilor. De asemenea, s-a indicat să se acționeze cu mai multă fermitate pentru înlăturarea tendințelor spre un consum exagerat și nejustificat de medicamente, precum și pentru reducerea în continuare a fumatului și consumului de alcool, ca obiceiuri profund dăunătoare sănătății. Totodată, s-a indicat să se aplice cu fermitate prevederile legii privind sporirea natalității și interzicerea întreruperilor de sarcină, creșterea demografică a populației.

Subliniind marea răspundere ce revine Consiliului Sanitar Superior, Ministerului Sănătății, direcțiilor sanitare județene în domeniul asigurării stării de sănătate a populației, secretarul general al partidului, tovarășul Nicolae Ceaușescu, a cerut acestora să-și îmbunătățească, în continuare, întreaga activitate, să colaboreze direct, constant și eficient cu celelalte departamente, cu organizațiile de masă și obștești în vederea intensificării muncii de educație sanitară a populației, să dea dovadă de inițiativă și de înaltă răspundere profesională și civică în soluționarea tuturor problemelor pe care le ridică exercitarea

(continuare în pag. a 4-a)

Cuvîntarea tovarășului Nicolae Ceaușescu la Adunarea solemnă cu prilejul aniversării a 65 de ani de la făurirea P.C.R.

Strălucit bilanț al glorioaselor împliniri, mobilizator program de acțiune pentru întregul partid și popor spre continua dezvoltare a patriei

Într-o deplină unitate de cuget și simțire, cu adîncă dragoste și recunoștință, cu nestrămutată încredere în partid, în secretarul său general, tovarășul **NICOLAE CEAUȘESCU**, poporul român a omagiat gloriosul jubileu al partidului. Asemenea întregii țări, comuniștii, toți oamenii muncii ieșeni au participat, cu inima și gîndul, la vibranta manifestare din Capitală — **Adunarea solemnă organizată cu prilejul aniversării a 65 de ani de la făurirea Partidului Comunist Român**, transmisă în direct de posturile de radio și televiziune.

Cu deosebită atenție și unanimă aprobare am urmărit magistrala cuvîntare a tovarășului Nicolae Ceaușescu, strălucitul conducător al partidului și statului nostru, de numele și activitatea căruia se leagă cele mai grandioase înfăptuiri ale României socialiste din multimilenara sa istorie. Prin bilanțul înfăptuirilor istorice din anii socialismului, prin evocarea gloriosului drum de luptă străbătut de partidul nostru comunist, prin ideile, tezele, orientările și indicațiile, caldele îndemnuri la acțiune unită spre binele patriei și al fiecăruia dintre noi, cuvîntarea secretarului general al partidului ne-a potențat capacitatea mobilizatoare, de dăruire revoluționară, de muncă avîntată pentru transpunerea în viață a măreților obiective stabilite de Congresul al XIII-lea al partidului.

Evocînd marile momente ale mișcării revoluționare, tovarășul Nicolae Ceaușescu a arătat că partidul nostru comunist este continuatorul celor mai bune tradiții de luptă pentru dreptate socială și națională, pentru formarea și păstrarea ființei poporului, a națiunii și a statului național unitar român și că el și-a asumat misiunea istorică de a apăra interesele naționale, independența și suveranitatea țării, de a lichida asuprirea și exploatarea, de a realiza o nouă societate pe pămîntul patriei.

Referindu-se la realizările din anii construcției socialiste, secretarul general al partidului a spus că într-o perioadă relativ scurtă, de numai 40 de ani, țara noastră a străbătut mai multe etape istorice de dezvoltare. Dintr-o țară agrară, cu o industrie slab dezvoltată și o agricultură înapoiată, România s-a transformat într-o țară industrial-agrară, cu o industrie puternică, modernă, dotată în cea mai mare parte cu tehnica cea mai avansată, cu o agricultură socialistă în plin progres. Ca rezultat al puternicei dezvoltări economico-sociale, au crescut veniturile reale ale oamenilor muncii de circa 8 ori, s-a ridicat continuu nivelul general de trai material și spiritual al poporului, țelul suprem al politicii partidului și statului nostru. Toate aceste măreți realizări demonstrează cu puterea de netăgăduit a faptelor, justețea politicii partidului nostru care se călăuzește neabătut după principiile socialismului științific, aplicînd în mod creator adevărurile și legitățile obiective la realitățile din România. Am străbătut un drum lung de muncă și de luptă, a spus tovarășul Nicolae Ceaușescu. A trebuit să învingem multe greutăți, înaintînd pe căi necunoscute. S-au comis și unele greșeli, s-au manifestat și lipsuri și au apărut o serie de noi contradicții, dar ceea ce a caracterizat întreaga activitate din această perioadă este acțiunea hotărîtă a partidului pentru înlăturarea a tot ceea ce a fost negativ, pentru depășirea greutăților, a lipsurilor și contradicțiilor, pentru asigurarea unei concordanțe cît mai depline între forțele de producție și relațiile sociale, în vederea dezvoltării echilibrate a tuturor sectoarelor economico-sociale.

În continuare, secretarul general al partidului s-a referit la noua etapă de dezvoltare a României, la obiectivele actualului cincinal, care vizează trecerea țării noastre de la stadiul de țară în curs de dezvoltare la un stadiu superior, de țară me-

(continuare în pag. a 3-a)

Valorificarea superioară a metalului

La Întreprinderea metalurgică, acțiunile de devansare a modernizării producției s-au soldat zilele acestea cu punerea în funcțiune a unei noi linii de fabricare a țevilor de dimensiuni mici. Este vorba de o linie care realizează țevi de 30 mm diametru, permițînd o valorificare superioară a metalului cu circa 75 la sută, comparativ cu țevile obișnuite. Noile tipuri de țevi cu diametru mic sînt destinate producției de mobilier și de articole de camping, care se cer la export. Linia respectivă este programată să intre în funcțiune în semestrul al doilea, dar prin străduința întregului colectiv ea a început să producă de pe acum, contribuind la creșterea eficienței producției întreprinderii.

La I.S.A.S. Pașcani se dă multă atenție realizării producției fizice la toate sortimentele, planul pe 4 luni la acest indicator fiind depășit cu 15 milioane lei. În imagine, un aspect din atelierul prelucrări mecanice

Foto : L. STRATULAT

După exemplul legumicultorilor din Țuțora!

Trustul județean al horticulturii a organizat un schimb de experiență cu șefii fermelor legumicole la cooperativele agricole din Golăești, Prisăcani, Țuțora și Grozești. S-au văzut multe lucruri bune, s-au văzut și lipsuri care au constituit un prilej de analiză serioasă.

Culturile din solariile C.A.P. Golăești, de exemplu, arătau bine. Ar fi putut să fie însă și mai frumoase dacă ar fi fost respectate densitățile programate, dacă ar fi primit apă la timp. Dar nu s-a asigurat nici una, nici alta. În ultimele zile, șeful de fermă Dan Maxim nu s-a prea ocupat de îngrijirea culturilor, de udarea acestora, cu toate că în bazinul de acumulare este apă destulă. De altfel, aici nici nu există un grafic al udărilor așa cum se impune la un sector care are și culturi în solarii. Gazdele s-au angajat să facă treabă mai bună, să termine și palisatul (destul de rămas în urmă). În solariile C.A.P. Golăești a mai fost observat un lucru și anume că nu este folosită fiecare palmă de teren. Conducerea fermei a raportat că a realizat culturi asociate pe toată suprafața de solarii, dar în realitate a făcut acest lucru pe numai un hectar. De ce a procedat așa a „motivat" prin ridicare din umeri. E cazul ca organizația de partid să clarifice lucrurile și să pună treburile la punct. Fiindcă, legumicultorii din Golăești pot realiza producții mari. Vizita a continuat la **C.A.P. Prisăcani**, o unitate cu legumicultori vestiți, dar care de data aceasta n-au prea avut cu ce se lăuda. În ferma condusă de ing. V. Moraru, densitățile asigurate sînt tot ca

Concluzii pe marginea unui schimb de experiență

la C.A.P. Golăești, necorespunzătoare (specialiștii de la Trustul județean al horticulturii au nominalizat și alte ferme legumicole în aceeași situație între care și ferma de la C.A.P. Tg. Frumos). S-a indicat să se completeze golurile, dar C.A.P. n-are răsaduri suficiente nici pentru culturile din cîmp. Așa că va trebui să procure material săditor de la alte unități. Culturile de ardei și de vinete prezentau o întîrziere în vegetație de circa două săptămîni, pentru că terenul n-a fost fertilizat cu doze corespunzătoare de îngrășăminte naturale. Cultura de tomate nu era nici palisată, nici copilită și nici prășită. Culturi asociate ? Așa ceva s-a realizat doar pe un hectar. Varza timpurie, căci varză s-a pus în cultură asociată pe hectarul respectiv, era de toată frumusețea. Au pierdut mult cooperatorii de aici prin nerealizarea acestei sarcini ! N-au încîntat pe nimeni nici spațiile dintre solarii. Și nici n-aveau cum, pentru că erau nelucrate, neînsămînțate. Și, totuși, în multe locuri se face legumicultură ca la carte. Exemplu : **C.A.P. Țuțora**, unde este șefă de fermă Valeria Ghinea. Aici solariile ocupă 9 hectare. Culturile sînt frumoase, cu densități corespunzătoare, udate, copilite, palisate în mare parte, pămîntul cultivat pînă la ultima palmă și-n interior, și-n afară. Sarcinile de plan sînt afișate să le cunoască toată lumea. Cooperatorii de aici lucrau și în solarii, și în cîmp la plantarea răsadurilor. Șefa de fermă a declarat că în cîteva zile va încheia plantările, pe toate suprafețele și în structura planificată. Organizatorii schimbului de experiență au arătat că la **C.A.P. Mirosloveşti**, unitate care are în plan să cultive vi-

GH. POIANA

(continuare în pag. a 3-a)

Viața cultupală. viața cultupală

„Un gînd pentru partid"

Sub acest generos și inspirat titlu, Editura „Junimea" a realizat și tipărit un album care se constituie, așa după cum se notează și pe o pagină de gardă, într-un „omagiu fierbinte rostit prin cuvînt și culoare de către scriitorii și artiștii plastici din Iași cu prilejul împlinirii a 65 de ani de la făurirea P.C.R.". Portretele tovarășului Nicolae Ceaușescu, ale tovarășei Elena Ceaușescu, tablourile și sculpturile inspirate din gloriosul trecut de luptă al poporului și partidului, din împlinirile prezentului, purtînd semnăturile lui Dan Hatmanu, Dimitrie Gavrilean, Corneliu Ionescu, Vl. Florea, Dumitru Căileanu, Vasile Condurache, Dan Covătaru, Lucreția Filioreanu, Al. Ichim, Liviu Suhar, Vasile Istrate, Adrian Podoleanu, Gh. Brădățean, Bogdan Bârleanu, Mircea Ispir și I. Neagoe, sînt elementele constitutive ale unei fresce vii, convingătoare și semnificative. Dumitru Ignea, Liviu Leonte, Grigore Ilisei, M. R. Iacoban, Corneliu Ștefanache, Ion Țăranu, C. Coroiu, Virgil Cuțitaru, N. V. Turcu, Stelian Baboi, Vicențiu Donose și Andi Andrieș, în însemnările lor de scriitor, surprind esențe și prefaceri ale societății noastre, schițează profilele unor oameni și zidiri de referință, imortalizîndu-le în pagini de frumusețe și deplin adevăr. Corneliu Sturzu, Emilian Marcu, Ioanid Romanescu, Vasile Constantinescu, Paul Balahur, Ion Chiriac, Dorian Obreja, Vasile Filip, Ovidiu Genaru Cătălin Bordeianu, Vasile Mihăiescu își înaripează verbul pentru a putea cuprinde în versuri ardente înaltele sentimente generate de trăirea „în miezul unui ev aprins". La meritul editurii se adaugă cel al Întreprinderii poligrafice Iași, care a contribuit la apariția albumului în condiții grafice de excepție. „Un gînd pentru partid" este de fapt expresia și suma gîndurilor noastre, ale tuturora, un suprem și solemn omagiu-legămînt adresat stegarului luptelor noastre, conducătorului iubit, simbol și temei al devenirii națiunii întregi.

Poem de țară

Carpații, marea și cîmpia,
în rotundul nostru superb,
leagănă un cîntec : România

O, stelele bolții stau în priveghi
noapte de noapte, cînd grîul
înspică în aur ogorul străvechi.

Poposind la margini de lan, visători,
cu arome rare ne-mbată țărîna,
vestesc ora culesului măiastre viori !

Cu o rază anume, de la soare,
efigia Păcii încrustăm în herb
și-o punem pe catarg de vapoare.

De-aici pornim în larg de zare
să-ntîmpinăm mileniul trei, în drum
lîngă fîntîni, cu pîine rumenă și sare.

Carpații, marea și cîmpia,
în rotundul nostru superb,
leagănă un cîntec : România.

ION PUHA

Schimb de experiență

În organizarea Inspectoratului școlar județean și a Sindicatului învățămînt, la Grădinița cu program prelungit nr. 21 a avut loc un schimb de experiență, la care au participat organizatorii grupelor sindicale și directori de grădinițe. Tema dezbătută s-a intitulat „Contribuția activităților instructiv-educative din grădinițe la educarea moral-politică și patriotică a preșcolarilor".

„Prietenii muzicii"

Astăzi, la ora 17, la clubul „Prietenii muzicii" din Palatul Culturii, va avea loc o nouă audiție muzicală. Programul se intitulează „Muzica iubirilor — iubirile muzicienilor: George Enescu" și va fi prezentat de prof. Gheorghe Ciobanu din Roman.

LA HÎRLĂU

Salonul cărții social-politice

HÎRLĂU (de la subredacția ziarului „Flacăra Iașului")

În organizarea Comitetului orășenesc de cultură și educație socialistă, la Hîrlău se desfășoară în aceste zile manifestări incluse în Salonul cărții social-politice. A fost deschisă o expoziție de carte „Din gîndirea social-politică și filozofică a președintelui României socialiste, Nicolae Ceaușescu", a avut loc o revistă literară vorbită „Izbînzi prin vremuri. Comuniștii — o istorie trăită" (la Secția de tricotaje). Elevii Școlii nr. 1 au prezentat la cinematograful „1 Mai" montajul literar-muzical „Imn la aniversarea partidului" etc. Astăzi și mîine sînt programate la sediul bibliotecii și la liceu șezătoarea literară „Prinos de sărbătoare. Gloriosul stegar al victoriilor noastre" și, respectiv, expunerea „Cartea de istorie a patriei, mijloc de educare patriotică a tineretului".

Paul Iancu

Invitație la Casa cărții

La Casa cărții din Iași va avea loc astăzi, la ora 18, lansarea volumului de versuri „Împăcarea cu Faust" al lui Constantin Popa. Prezentarea va fi făcută de Andi Andrieș, directorul Editurii „Junimea", și de conf. dr. Al. Husar.

Își vor da concursul actorii Naționalului ieșean Adi Cărăuleanu, Emil Coșeriu, Cornelia Gheorghiu, Florin Mircea, Adina Popa, Violeta Popescu, Sergiu Tudose.

Concurs de poezie patriotică

Răspunzînd unor numeroase solicitări, organizatorii concursului de poezie patriotică „Trăim în miezul unui ev aprins" au hotărît să prelungească termenul de trimitere a manuscriselor pînă la data de 9 august 1986. Condițiile de participare sînt cele menționate în ziarul nostru din 1 martie a.c.

Manifestări dedicate zilei de 9 Mai

■ Zilei de 9 Mai îi sînt consacrate în întregul județ numeroase acțiuni politico-educative și artistice, prin care oamenii muncii aduc o emoționantă cinstire eroilor neamului, tuturor celor ce s-au jertfit pentru dobîndirea independenței țării și desăvîrșirea unității naționale, pentru înfrîngerea fascismului și afirmarea dreptului la existența liberă și demnă, a suveranității României. Este evocată, cu acest prilej, lupta Partidului Comunist Român pentru unirea tuturor forțelor patriotice împotriva reacțiunii și pentru înfrîngerea fascismului, pentru triumful idealurilor socialismului în România, exprimîndu-se, totodată, hotărîrea fermă de a acționa fără preget într-o strînsă unitate în jurul partidului, al secretarului său general, tovarășul **NICOLAE CEAUȘESCU**, pentru înfăptuirea istoricelor prevederi ale Congresului al XIII-lea, a viitorului comunist al patriei. Între manifestările din aceste zile, se înscriu expunerile intitulate **„Lupta poporului român pentru independență, pentru dreptate socială și națională"** și **„Semnificația zilei de 9 Mai în istoria poporului nostru"**, prezentate în fața oamenilor muncii din întreprinderi și instituții din Iași, Pașcani, Tg Frumos, Hîrlău, în comunele județului. De asemenea, la Casa municipală de cultură a fost susținut spectacolul muzical-literar-coregrafic **„Viitor de aur România are"** de către formații artistice profesioniste și de amatori ieșene.

■ Casa de cultură a tineretului și studenților a găzduit spectacolul muzical-coregrafic **„Eroi au fost, eroi sînt încă"**, prezentat de studenții din Centrul universitar și tineri din întreprinderile și instituțiile municipiului.

■ În cadrul programului de manifestări prilejuite de împlinirea unui deceniu de la inaugurarea lucrărilor de construcție a Combinatului de utilaj greu Iași, oameni ai muncii de pe această nouă și puternică platformă industrială au participat, ieri, la acțiunea politico-educativă **„Memoria istoriei"**, vizitînd monumente ale eroilor neamului și muzee ieșene.

■ Numeroase manifestări politico-educative s-au desfășurat ieri în licee, între care concursurile **„Ideea unității și independenței naționale, permanență în istoria poporului român"** (Liceul „D. Cantemir"), **„Lupta P.C.R. pentru înfăptuirea idealului de libertate națională și progres social"**, urmat de un program artistic al elevilor (Liceul industrial „Victoria"), **„P.C.R. — stegar al luptei de veacuri pentru dreptate socială și independență"**, urmat de spectacolul **„Tinerețea noastră, tinerețea revoluționară a patriei"** (Liceul sanitar), expunerea **„Semnificația zilei de 9 Mai în istoria poporului român"** (Liceul „C. Negruzzi"), **recitalurile de poezie patriotică** prezentate de formațiile artistice ale elevilor de la liceele industriale nr. 4, 6 și întîlnirea-dezbatere **„Lupta poporului român pentru independență națională, conștiința vie a tinerei generații"** (la Liceul „E. Racoviță").

■ În cadrul acțiunilor de educație patriotică **„Tot înainte"** și **„Patrie română, țară de eroi"**, pionierii din județul nostru au vizitat Muzeul de istorie al Moldovei, Muzeul Unirii și Muzeul de artă din Iași, expozițiile permanente și monumentele eroilor neamului din fiecare localitate. Sub genericul **„File din istoria patriei și a partidului"**, în toate unitățile de pionieri au fost organizate concursuri, dezbateri, reviste vorbite și alte acțiuni, în cadrul cărora au fost evocate momente ale luptei pentru independență și libertate națională, victoriile nepieritoare de la 9 Mai 1877 și 9 Mai 1945. La C.P.S.P. Iași și Grădinița nr. 19, a avut loc concursul **„Șoimii patriei cinstesc eroii neamului"**, la care au participat copii din grădinițe și elevi ai claselor I din școlile municipiului nostru.

Formația vocal-instrumentală „Sintex" a Combinatului de fibre sintetice, laureată a ultimei ediții a Festivalului național „Cîntarea României"

În activitatea spirituală mai sînt suficiente valențe rămase libere

La Întreprinderea de morărit, panificație și produse făinoase din Iași, rezultatele obținute în plan profesional demonstrează hărnicia colectivului de oameni ai muncii, existența unor eforturi permanente îndreptate spre realizarea și depășirea indicatorilor de plan în condițiile asigurării unei calități ireproșabile și a unei continue creșteri a productivității muncii. Aceste rezultate sînt, printre altele, și expresia nemijlocită a unei activități spirituale intense, menită să valorifice în cel mai înalt grad rezervele și posibilitățile existente. Creativitatea tehnică merită un calificativ excelent. Prin strădaniile tuturor oamenilor muncii, a comisiei inginerilor și tehnicienilor (președinte, Emilia Medeleanu), s-au obținut succese notabile în direcția reducerii consumurilor specifice de materii prime, materiale, combustibili și energie, a reducerii semnificative a importurilor, a introducerii de noi tehnologii (amintim realizarea liniei de biscuiți crackers, o noutate pe plan național), a modernizării și înnoirii producției (în anul trecut s-au realizat 10 noi sortimente de produse). S-a realizat o stație de preparare a apei calde menajere și se află în fază finală executarea unei stații de ardere a deșeurilor nerecuperabile — viitoare sursă de energie. O contribuție însemnată la aceste realizări au adus directorul întreprinderii, Ion Stoica, inginerul șef, Vasile Cucu, și inginerii Ioan Oglan, Emil Verinte, Erich Warter, C-tin Văleanu, Maria Maxim, Sanda Balint.

Desfășurarea cu regularitate și temeinicie a învățămîntului politico-ideologic, alte numeroase și complexe activități (dintre care amintim popularizarea documentelor de partid, a legilor etc.) au determinat o eficientă educare în spirit revoluționar, al dragostei față de muncă, al răspunderii față de proprietatea socialistă. O însemnătate deosebită au avut acțiunile inițiate (a căror materializare a fost urmărită în permanență) de către comitetul sindicatului (președinte, Gh. Potîngă) și consiliul educației politice și culturii socialiste (președinte, Ion Foca). Creșterea răspunderii a însemnat, în mod implicit, creșterea gradului de disciplină, concretizat prin diminuarea substanțială a numărului de abateri, absențe și întîrzieri. Colectivul de oameni ai muncii și-a manifestat în mod permanent forța de educare, mai ales în privința celor noi încadrați, a celor indisciplinați, acționînd cu hotărîre și luînd măsurile cele mai potrivite pentru fiecare caz, ajungîndu-se chiar la îndepărtarea celor lipsiți de dorința de a munci și total refractari la procesul educațional.

La I.M.P.P.F.

Rezultatele de ansamblu ale vieții spirituale sînt însă diminuate de neîmplinirile din plan cultural. Activitatea stației de radioamplificare e ca și inexistenta (deși aparatură este), clubul întreprinderii nu este folosit nici pe departe la întreaga lui capacitate. Desfășurarea mai mult formală a etapei de masă a „Cîntării României" a lăsat urme. Acum, cînd întreprinderea se pregătește pentru etapa superioară, nu există practic decît o singură formație constituită (cea de muzică ușoară) ! Un grup folk a rămas o amintire, o brigadă artistică — aproape la fel (există adică textul — vechi și cam... subțire). Promisiunile și intențiile (chiar dacă lăudabile și credibile) nu pot ține locul împlinirilor concrete. Forțele existente, ca și realizările din celelalte domenii sînt argumente că și în acest plan s-ar putea produce un necesar reviriment. Pentru ca acest deziderat să prindă viață, e nevoie însă de o mobilizare exemplară a tuturor celor răspunzători și implicați în această activitate, de găsirea celor mai adecvate soluții pentru punerea în valoare a valențelor rămase libere.

CĂLIN DOBRE

Spectacole ale Teatrului pentru copii și tineret

Teatrul pentru copii și tineret reia mîine, la ora 17, în sala Casei tineretului, seria de spectacole cu **„Prinț și cerșetor"**, versiune scenică de Ștefan Oprea, după romanul cu același nume de Mark Twain (spectacol care a primit un premiu al A.T.M. pe 1985), un spectacol care, pe parcursul actualei stagiuni a întrunit cel mai mare număr de spectatori de toate vîrstele !

Expoziție de design

Galeriile de artă din str. Lăpușneanu găzduiesc, începînd de astăzi, expoziția de design a Anicăi Bodescu. La vernisaj, programat pentru ora 18, va vorbi Doina Petrache-Lemny.

Întreprinderea comercială de stat mărfuri metalo-chimice Iași

a redeschis **magazinul de mobilă cu precomandă nr. 161,** din strada Bucium nr. 34.

Vizitînd magazinul, vă puteți alege mobila preferată pentru înfrumusețarea apartamentului dumneavoastră.

Se asigură transportul la domiciliu, ridicat pe verticală, montarea și aranjarea mobilei cu tîmplarii unității pe bază de tarife legale.

Programul de funcționare a magazinului-expoziție, zilnic, între orele 10—18. Duminica este închis.

Cooperativa „Prestațiunea" Iași

achiziționează, recondiționează și vinde la prețuri convenabile bunuri de folosință îndelungată și piese de schimb (televizoare, magnetofoane, casetofoane, pickup-uri, frigidere, autoturisme, motociclete și motorete) prin următoarele unități specializate :

— **Reparații televizoare, unitatea 45** din strada C. Negri 60 (telefon 15001), **unitatea 51** din Șoseaua Națională 194 (telefon 36548) și **unitatea 42** (complex Hala centrală);

— **Reparații magnetofoane, unitatea 50,** strada Bucșinescu nr. 1, telefon 14462;

— **Reparații frigidere, unitatea 66,** complexul Podul de Piatră, telefon 31554;

— **Autoservice Păcurari,** telefon 63137 și **unitatea auto-moto** din strada Cuza Vodă 52.

Unitățile specializate au deja în stoc televizoare de vînzare.

Actele de achiziționare-vînzare nu se notifică prin Notariat.

Cooperativa execută prin stația Autoservice Păcurari și revizii tehnice anuale la autoturisme.

Relații suplimentare se primesc la sediul cooperativei, telefon 15235.

Întreprinderea de industrializare a cărnii Iași

încadrează

pentru **Complexul de îngrășare bovine Pașcani**

— **responsabil economic complex.**

Cei interesați trebuie să îndeplinească următoarele condiții :

— domiciliul stabil în orașul Pașcani;

— studii superioare și 8 ani vechime, sau contabil principal și 12 ani vechime.

Oficiul județean de turism Iași și filiala Pașcani

dispune de locuri la odihnă-tratament în stațiunile balneo-climaterice din țară, pe toată durata anului. Pentru lunile mai—iunie și septembrie—decembrie, se aplică tarife reduse. Se acordă bilete C.F.R. cu 25 la sută reducere.

Organizează pentru dumneavoastră :

— Minivacanțe la stațiunea Strunga, cu excursii de 1 zi la Budapesta. Se asigură masă, cazare, transport cu autocar la Strunga și retur și transport C.F.R. Iași — Budapesta;

— Minivacanțe de 12 zile la Venus, în perioada mai—septembrie;

— Excursii în Delta Dunării, 22—25 mai;

— Excursii în Munții Retezat, Făgăraș, Bucegi, cu servicii asigurate la cabane, ghid montan, transport C.F.R., perioade la alegere;

— Minivacanțe de 5—6 zile pe Litoral, cu 1 zi excursie pe litoralul R.P.B., perioada mai—septembrie;

Mai dispune de locuri la următoarele excursii externe :

— R.S.C. : Vacanțe în R.S.C., 15—25 iulie, avion plus tren;

— R. S. C. : Turul R.S.C., 25 iulie — 8 august;

— R.P.B. : Varna — Burgas — Kazanlîk — Plovdiv — Sofia — Tîrnovo — Ruse, tren plus autocar, 4—10 iulie, 8—14 august;

— R.P.B. : Ruse — Plevna — Sofia — Rilla — Plovdiv — Stara Zagora — Kazanlîk — Nessebar — Varna — Ruse, tren plus autocar, 8—17 iulie;

— R.D.G. : Berlin — Potsdam — Leipzig — Weimar — Karl Marx Stadt — Dresda — Berlin, 15—22 octombrie, avion;

— R.P.U. : Budapesta, 5—9 august, 13—18 septembrie, tren;

— R. P. Chineză : București — Beijing — Xian — Luoyang — Nanjing — Wuxi — Shanghai — Beijing — București, avion, 17 august — 9 septembrie;

anunță că examenul de atestare și reatestare a ghizilor colaboratori va avea loc în zilele de 22, 23 și 24 mai 1986, la sediul din Piața Unirii 12.

Cooperativa „Munca invalizilor" Iași

încadrează :

— **frezor,** categoriile 5—6;

— **împletitori obiecte din produse vegetale** (nuielari).

Condiții de încadrare — conform Legii nr. 12/1971; cei interesați trebuie să aibă domiciliul stabil în municipiul Iași.

Informații suplimentare se pot obține la sediul unității și la telefon 64348.

Stațiunea de cercetare și producție pentru creșterea bovinelor Dancu

încadrează de urgență :

— **3 medici veterinari;**

— **1 biolog;**

— **1 tehnician veterinar principal pentru sectorul de cercetare;**

— **1 tehnician veterinar principal pentru fermă.**

Încadrarea se face cu respectarea prevederilor Legii nr. 12/1971.

Relații suplimentare, la telefonul 72852.

Oficiul județean de turism Bihor

oferă, în luna mai 1986, locuri pentru tratament sau odihnă în stațiunile Felix și Tinca, în hoteluri de categoria I sau vile, asigurîndu-vă condiții superioare de confort, cele mai eficiente metode de tratament.

Solicitanții pot obține locuri pentru 18, 12 zile sau orice durată solicitată.

Prezentarea se face direct în stațiuni, la dispeceratele de cazare Felix, telefon 992/61321, sau la agenția din localitatea dumneavoastră de domiciliu.

Combinatul chimic Giurgiu

încadrează

— **operatori-chimiști, bărbați,** categoriile 2—7.

Se asigură locuințe în municipiul Giurgiu.

Relații suplimentare se pot lua de la serviciul P.I.R., la telefoanele 912/71839 sau 912/71897.

Întreprinderea de utilaje, piese de schimb și reparații Iași

șoseaua Țuțora nr. 34

încadrează:

— **3 electricieni,** categoriile 3—6;

— **2 modelori.**

Relații suplimentare se pot obține la sediul întreprinderii, telefoane 33090 sau 32461.

Regionala C. F. Iași — Secția L1

anunță că în perioada 9—15 mai 1986, între orele 8—12, pasajul pietonal din stația Iași se închide pentru lucrări de revopsire.

Cooperația meșteșugărească din județul Iași

informează locuitorii orașului Pașcani că a deschis **o expoziție cu vînzare a produselor proprii** în holul Casei de cultură.

Astăzi, 10 mai 1986, la ora 17, prezintă **moda „Primăvara-vara"**, în cadrul spectacolului organizat de Casa de cultură din localitate.

Administrația de stat Loto-pronosport

organizează, duminică, 11 mai 1986

Tragerea excepțională PRONOEXPRES

Se atribuie:

— autoturisme „Dacia 1300" la ambele faze ale tragerii;

— cîștiguri în numerar;

— excursii în R.D. Germană.

Se extrag 42 numere.

Cîștigurile se acordă pe 13 categorii.

Durata și costul excursiei:

— R.D. Germană, cu avionul, cu o durată de circa 8 zile, în valoare de circa 5 500 lei un loc.

Vînzarea biletelor continuă pînă astăzi, 10 mai 1986, inclusiv.

Agenția de turism U.J.E.COOP. Iași

telefon 15309

organizează în perioada 17—18 mai, excursia BUCOVINA A, pe traseul Iași — Ipotești — Dragomirna — Suceava — Stupca — Solca — Arbore — Putna — Sucevița — Moldovița — Voronet — Humor — Iași. Ghid, Al. Murgu.

Mai primește înscrieri la excursiile:

— Dobrogea, 19—23 mai;

— Țara Vrancei, 26—28 mai;

— Transfăgărășanul, 23—27 iunie.

Înscrierile pentru excursiile de mai sus se pot face individual sau în grup, la sediul agenției, str. Arcu nr. 3—5.

Pentru colectivele organizate în diverse unități, prioritate avînd cererile din rețeaua cooperației, traseele, perioadele, ca și gama de servicii se pot stabili în funcție de preferințele grupului.

Reamintim celor interesați că unitatea noastră rezervă locuri de cazare și masă în baza turistică COOP. și asigură condiții optime pentru mese festive, cantonamente și minivacanțe. Cei interesați pot obține informații turistice pentru toate zonele țării și pot alcătui, prin intermediul nostru, colective restrînse pentru excursii montane.

Programul detaliat al excursiilor pe anul 1986 este oferit gratuit, la sediul agenției.

Un ieșean care dorește să fie bine informat, citește zilnic ziarul „FLACĂRA IAȘULUI"

În paginile sale, atît cititorul tînăr, cît și cel vîrstnic, găsește:

- **Cele mai noi realizări obținute în județ;**
- **Ultimele evenimente petrecute în țară și peste hotare;**
- **Rubrici pe teme politice, economice și agrare;**
- **Anchete pe teme de larg interes cetățenesc;**
- **Reportaje din toate sectoarele de activitate;**
- **Rubrici și pagini speciale consacrate învățămîntului, științei și culturii;**
- **Spații ample acordate problemelor tinerilor, femeilor, sportului;**
- **Programul Tv. și agenda tuturor manifestărilor cultural-artistice.**
- **Reportaje de pe toate meridianele globului;**
- **Comentarii asupra celor mai importante probleme externe.**

CITITORI!

Încheiați încă din luna mai abonamente pe luna iunie și pe trimestrele III și IV 1986, pentru a primi zilnic ziarul acasă sau la unitatea unde lucrați. Oficiile și agențiile P.T.T.R., factorii poștali și difuzorii de presă din întreprinderi și instituții vă stau la dispoziție.

Încheind abonamente, vă asigurați primirea în fiecare zi de apariție a ziarului „FLACĂRA IAȘULUI".

mica publicitate

FELICITĂRI

Cu ocazia pensionării, soțul împreună cu copiii urează dragei lor Aurica Bețleagă multă sănătate și mulți ani fericiți. (5325)

Cu ocazia aniversării a 50 de ani, frații, cumnații și nepoții urează dragei lor Maria Stoica la mulți ani alături de cei dragi. (5526)

Părinții, surorile, cumnații și nepoții urează dragului lor Dumitru-Vasile Chirica, cu ocazia aniversării zilei de naștere, sănătate și mulți ani fericiți. (5532)

Cu ocazia aniversării a 50 de ani, Rodica, fiică, Marcel, ginere, Mihaela, Oana și Lucian, nepoți, urează dragei lor Maria Stoica un călduros la mulți ani. (5578)

VÎNZĂRI-CUMPĂRĂRI

Cumpărăm jumătate de casă (zonele Copou, Sărărie, Karl Marx). Asigurăm ajutor proprietarilor. Telefon 33172, după ora 19. (5466)

Vînd radiocasetofon „Vega 328", motocicletă „Weatka", 150 cm cubi, și pistol de vopsit electric. Telefoane 58425, sau 54891. (5472)

Predau, urgent, convenabil, contract apartament două camere. Bulevardul Alexandru cel Bun nr. 44, bloc B 1, etaj 9, apartament 55, familia Brîndușă Grigore. (5469; 5481)

Predau urgent și foarte convenabil contract apartament una cameră, gaze (Dacia). Telefon 16877. (5476)

Vînd cărți beletristică. Telefon 53317. (5477)

Vînd scuter „Manet", perfectă stare, cu piese de schimb. Telefon 62274. (5500)

Predau contract apartament trei camere decomandate, cu îmbunătățiri, zonă centrală. Telefon 14035, după ora 18. (5514)

Vînd „Dacia 1301", în stare perfectă de funcționare. Telefon 43192. (5522)

Vindem „M. 461", motor Diesel. Telefon 49466. (5527)

Predau, la preț convenabil și imediat, contract apartament două camere. Telefon 58725. (5547)

Vînd radiocasetofon japonez. Telefon 16392. (5550)

Predau contract apartament trei camere, confort I (bulevardul Independenței). Telefon 16993. (5554)

Vînd, convenabil, pianină, în perfectă stare. Telefon 49008. (5558)

Vînd „Dacia 1100". Telefon 73678.

Vînd „Renault 10" alb, rulat 75 000 kilometri (40 000 de lei), bibliotecă, fotolii-pat, cărți, aparat radio auto nou. Telefon 37788. (5345)

Vînd cățel Cocker spaniol (ceptionali. Telefon 16584. (5379)

Predau, urgent, contract apartament patru camere, confort I, cartierul 7 Noiembrie. Telefon 36010, după ora 19. (5386)

Vînd „Dacia 1300". Telefon 14849. (5387)

Vînd televizor „Cosmos", cu convertor. Telefon 34292. (5390)

Vînd apartament trei camere și casă proprietate, zonă ultracentrală. Telefon 42364. (5393)

Predau, foarte convenabil, contract apartament două camere. Bulevardul Alexandru cel Bun 14, blocul 1 212, scara B, apart. 1 (lîngă piață). (5404)

Vînd convenabil mobilă. Telefon 59798. (5407)

Vînd motocicletă „I.J. Jupiter 4". Telefoane: 50786 sau 31076.

Vînd casă, încălzire centrală, grădină. Str. Potcoavei nr. 16. Telefon 49617. (5418)

Vînd „Trabant", 17 000 kilometri. Telefon 44454, după ora 14. (5436)

Predau contract apartament trei camere. Strada Sălciilor 13, bloc 823, scara A, etaj 4, apartament 19, Nicolina I. Telefon 72877. (5432)

Vînd „Dacia 1300", îmbunătățită. Telefon 64269, după ora 18. (5443)

Predau contract apartament, etaj II — zona Păcurari (preț vechi — 87 938 lei, achitat — 48 130 lei). Relații: strada Dimineții 6, bloc 788, scara B, etaj II, apartament 9, după ora 17 — cartier Frumoasa. (5455)

Vînd „Fiat 600" perfectă stare sau schimb cu „Dacia 1300" preferabil nouă. Telefoane 38117, 79306.

Vînd, la preț convenabil, „Skoda 1000 MB". Telefon 22724. (5565)

Cumpăr casă, 4—5 camere, dependințe, singur în curte, grădină, eventual încălzire centrală (zonele Copou, Centru). Telefon 42864. (5561)

Predau contract apartament două camere, etajul 10 (Hala Centrală). Telefon 16147. (5572)

Vînd „Dacia 1300" din depozit. Telefon 70673, după ora 15. (5581)

Vînd „Dacia 1300" din depozit. Informații la telefonul 77435, Iași. (5582)

Cumpăr „Dacia 1300" funcționabilă. Telefon 74051, după ora 17. (5590)

Vînd autoturism „M. 461" pe motorină (motor D. 115). Olaru Constantin, str. Strugurilor 26 (pe șoseaua Voinești). Telefon 48265. (5591)

Cumpăr segmenți cota zero sau 1 pentru „Fiat 850". Telefon 48102. (5592)

Vînd „Moskvici 408", cotă normală. Telefon 76715, după ora 19. (5599)

Vînd, la preț convenabil, „Dacia 1100". Telefon 56900. (5601)

Vînd „Dacia 1300". Telefon 49371, luni—sîmbătă, după ora 16. (5602)

Cumpăr semicursieră „Sputnik". Telefon 46989, după ora 17. (5605)

Vînd „Dacia 1300—1310", din depozit. Telefon 43953. (5609)

Vînd apartament două camere decomandate. Str. C. Negri 35. Telefon 14804, între orele 17—20.

Predau, la preț vechi, apartament trei camere, confort I sau schimb cu două camere, zonele: Gara, Centru, Podu Roș. Telefon 55175. (5615)

Vînd convenabil „Skoda 1000 MB". Telefon 43342. (5622)

Vînd apartament trei camere (Podu Roș). Telefon 33538, după ora 17. (5623)

Predau, avantajos, contract apartament două camere, confort II, etaj I. Telefon 54604. (5624)

Vînd butelie de aragaz. Telefon 54926. (5627)

Vînd apartament două camere. Bulevardul Independenței 9. Telefon 16795. (5628)

Vînd pui dog german din părinți medaliați. Telefon 73915.

Vînd, la preț vechi, apartament două camere sau schimb cu casă. Telefon 60515. (5639)

Vînd apartament două camere, confort I, în București, complet mobilat. Telefon 33381. (5355)

Vînd garaj metalic, izolat termic, foarte încăpător, transportabil. Telefon 47437. (5642)

Vînd urgent, piese de schimb pentru „Dacia 1100". Telefon 72467. (5643)

Vînd, foarte avantajos, garsonieră, confort I, gaz metan. Telefon 55081. (5638)

SCHIMBURI DE LOCUINȚE

Huși, schimb apartament, confort I, cu similar Iași. Relații la telefon 72385, Huși, după ora 18. (5422)

Schimb apartament două camere, etajul I, zona Podu Roș, cu apartament trei camere, de preferință în aceeași zonă. Telefon 30808. (5525)

Schimb apartament două camere confort I, parter, Tătărași, cu trei camere, zonă centrală. Telefoane 76153 sau 66220. (5530)

Schimb apartament două camere (Nicolina), cu apartament trei camere. Telefon 51606. (5569)

Schimb apartamente, două camere decomandate și trei camere, pentru apartament trei sau patru camere decomandate. Telefon 50776, după ora 14. (5570)

Schimb apartament două camere, (Copou), cu o garsonieră (C.U.G.). Telefon 41670. (5631)

ÎNCHIRIERI

Ofer cameră mobilată unei studente nefumătoare (Podu Roș). Telefon 35588. (5381)

Primesc în gazdă tineri căsătoriți. Plata anticipat. Telefon 56443. (5385)

Închiriez cameră cu intrare separată. Telefon 76805. (5471)

Studenți căsătoriți, căutăm apartament mobilat sau cameră, la casă. Telefon 57077. (5480)

Studentă, caut apartament sau garsonieră, mobilate. Telefon 54188.

Tineri căsătoriți, căutăm apartament sau garsonieră. Telefon 65986. (5541)

Închiriez cameră la două persoane. Telefon 56732. (5546)

Închiriez cameră cu intrare separată. Telefon 57588. (5626)

Tineri căsătoriți, intelectuali, căutăm locuință (de preferință, zona Gării). Telefon 45730, duminică, orele 10—16. (5648)

PIERDERI

Pierdut contract de încadrare, încheiat cu Ministerul Industriei Chimice, eliberat de Liceul industrial de chimie nr. 3 Iași, pe numele Dediu Silvia. Se declară nul. (5383)

Uitat în accelератul 621, București—Iași, vagonul 12, locul 66, joi, 30 aprilie, o servietă maro cu obiecte personale. Persoana de la locul 65 este rugată, dacă a găsit-o, să telefoneze la 37007, Iași, familia Vizitiu. Ofer recompensă. (5403)

Pierdut sac cu haine, pe traseul Gară — Șoseaua Națională — splai Bahlui — „Doi băieți". Aducătorului, ofer recompensă. Telefon 65792. (5408)

Pierdut prelată cu nr. 1-Iș-6403. Aducătorului, ofer recompensă. Telefon 39665. Splai Bahlui, blocul 2, scara A, apart. 4, familia Arnăutu. (5415; 5416)

Pierdut foi de parcurs, nr. 570093, 570094, 575259, aparținînd coloanei Ciurea a S.M.T.C.F. Iași, pe numele Arvinte Stavarache. Se declară nule. (5438)

Pierdut filă C.E.C., seria A 9, nr. 242168, emis de I.C.R.A. Iași. O declar nulă. (5448)

Pierdut, în Gara Iași, o poteză de mînă de copil. Aducătorului, ofer recompensă. Telefon 70440. (5450)

Pierdut, în ziua de 3 mai 1986, ștampilă rotundă cu inscripția: „Asociația economică intercooperatistă de creștere a vacilor de lapte Pocreaca, localitatea Poiana". Se declară nulă. (5488)

Pierdut cîine dog german, culoare neagră. Telefon 43169. (5509)

Pierdut C.E.C., seria A-3056451, eliberat de C.U.G. Iași. Se declară nul. (5597)

Pierdut certificat de calificare, în meseria de operator prefabricate beton, seria B-526154, eliberat de T.A.G.C.M. Iași, pe numele Țiplic Vasile. Se declară nul.

Pierdut certificat de calificare în meseria de operator chimist, eliberat de Liceul „Emil Racoviță", pe numele Busuioc Carmen. Se declară nul. (5607)

Pierdut comandă de alimente, eliberată de I.C.S.M.A. Iași, pe numele Ungureanu Ionel. Se declară nulă. (5614)

Pierdut comandă alimente, eliberată de I.C.S. mixtă Pașcani, pe numele Viorica Prisecaru. Se declară nulă. (3672)

Pierdut parafă medic, pe numele Vițelaru Eugenia. O declar nulă. (5629)

OFERTE DE SERVICII

Angajăm femeie pentru îngrijire copil mic. Telefon 72307. (5463)

Angajăm persoană permanentă pentru îngrijrea unei bolnave. Telefon 45115. (5534)

Caut persoană pentru îngrijire copil. Telefon 65620. (5646)

DECESE

GHEORGHE Pavăl, nepot, și rudele apropiate anunță decesul, după o lungă și grea suferință, al mătușii lor ANETA DOBRANICI (Rotaru), 80 de ani. Înmormîntarea, duminică, 11 mai, ora 15, la cimitirul Eternitatea, în capela căruia este depusă defuncta. (5625)

SOȚIA, fiul, cumnatele, cumnații, și nepoțelele, anunță cu durere decesul, după o grea suferință, al lui NICOLAE ACHINIEI, 61 de ani. Înmormîntarea, duminică, 11 mai 1986, ora 13, la cimitirul din comuna Mogoșești—Iași. Nu-l vom uita niciodată. (5585)

CU nețărmurită durere, Gabriel Roată, familiile Pavel Roată, Elena Ciutac și Corneliu Sturzu anunță dispariția fulgerătoare a scumpului lor tată, frate și cumnat MIHAI ROATĂ. Înmormîntarea va avea loc duminică, 11 mai, ora 13, la cimitirul din satul Gulia, comuna Dolhasca, județul Suceava. (5593)

SOȚIA, copiii și nepoții anunță cu nemărginită durere încetarea din viață a lui IANCU VICOL. Înmormîntarea are loc astăzi, 10 mai 1986, la cimitirul din satul Ciurbești — Miroslava. (5594)

LILIANA, mamă, și Titu, tată, anunță cu adîncă durere decesul fulgerător al scumpului lor fiu BOGDAN-CONSTANTIN PRICOP. Înmormîntarea va avea loc duminică, 11 mai, ora 13, la cimitirul Eternitatea, în capela căruia este depus corpul neînsuflețit. (5618)

LENUȚA, soție, și Ciprian, fiu, anunță cu nemărginită durere încetarea din viață a dragului lor MIHAI CIOBANU, 45 de ani, fost tehnician radiolog la Spitalul militar Iași. Corpul neînsuflețit este depus la locuința din strada Mușatini nr. 23, bloc V 2, etaj II, apartament 11, iar înmormîntarea va avea loc marți, 13 mai, ora 14, la cimitirul Eternitatea. Lacrimi și flori pentru sufletul lui bun! (5633)

CU nemărginită durere, Ioan, soț, copiii, ginerii, nora, nepoții și rudele apropiate anunță trecerea în neființă a celei ce a fost MARIA GRĂUNTE, 55 de ani. Înmormîntarea, duminică, 11 mai, la cimitirul din satul Orzeni, comuna Holboca. Lacrimi pentru sufletul ei nobil! (5644)

SOȚUL, copiii, ginerii, nurorile, nepoții și rudele apropiate anunță decesul, după o lungă și grea suferință, al scumpei lor soții, mame și bunici, MARIA T. CRĂCIUN, 71 de ani. Înmormîntarea, marți, 13 mai, ora 12, la cimitirul din satul Hălceni, comuna Șipote. Lacrimi și regrete pentru sufletul ei mare și nobil pe care nu-l vom uita niciodată! (5647)

★

Colectivele de proiectare utilaje de la I.I.T.P.I.C. Iași sînt alături de ing. Ionel Vornicu în aceste clipe grele cauzate de trecerea în neființă a mamei. (5496)

Colectivele de montaj din cadrul I.I.T.P.I.C. Iași sînt alături de ing. Ionel Vornicu în momentele grele pricinuite de pierderea mamei și-i transmit sincere condoleanțe. (5505)

Conducerea secției montaj-utilaje din cadrul I.I.T.P.I.C. Iași este alături de colegul Ionel Vornicu la marea durere pricinuită de decesul mamei. Condoleanțe familiei! (5495)

Familia Gheorghe Blejeru aduce un ultim omagiu celui ce a fost Ioan Alexa și transmite sincere condoleanțe familiei îndoliate. (5612)

Familiile Chiriac și Costin sînt alături de familia Burghelea la marea durere pricinuită de dispariția dragului lor Ion Burghelea. (5613)

Copiii și nepoții mulțumesc tuturor celor care, prin prezență sau scris, au participat la marea durere pricinuită de moartea scumpei lor Elena Potur. (5616)

Învățătorii Școlii nr. 25 transmit sincere condoleanțe colegei Maria Curcă pentru pierderea suferită. (5617)

Familia profesor Ștefan Buzdugan, din Osoi—Comarna, regretă profund dispariția fulgerătoare a nepoțelului Bogdan-Constantin Pricop și se alătură părinților la marea lor durere. (5619)

Familiile ing. Eugen Pricop și Hristea Pricop, din Goruni-Tomești, sînt alături de Titu și Lili, la marea lor durere pricinuită de moartea fulgerătoare a fiului lor Bogdănel Pricop și transmit sincere condoleanțe familiei îndurerate. (5620)

Familia Geta și Gică Mănăstireanu mulțumește conducerii C.A.P. din Bivolari, cadrelor didactice și diriginților clasei a V-a și elevilor de la Școala din Bivolari, cadrelor medicale de la Spitalul din Bivolari și Spitalului de copii din Iași, diriginților clasei a VII-a B, Liceul pedagogic Iași, tuturor copiilor și oamenilor din Bivolari, precum și celor care au fost alături de noi la marea durere pricinuită de moartea fiului nostru, Paul. (5621)

Colectivul de oameni ai muncii din cadrul secției producție industrială a T.A.G.C.M. Iași transmite sincere condoleanțe colegei Carmen Burghelea pentru pierderea suferită prin decesul tatălui. (5632)

Profund îndurerați, părinții, surorile, frații și nepoții depling decesul prematur al scumpului lor Mihai Ciobanu, născut în Hălăucești. Îi vom păstra o vie amintire. (5634; 5635)

Socrii, cumnatele și cumnații regretă cu nemărginită durere dispariția dragului lor Mihai Ciobanu. O lacrimă pe tristul lui mormînt! (5636)

Colectivul laboratorului central al Spitalului de copii Iași transmite colegei Elena Ciutac și fiului ei, Gabriel, sincere condoleanțe pentru pierderea suferită. (5645)

Colectivul întreprinderii de confecții transmite sincere condoleanțe familiilor Andrei și Bădeanu pentru dureroasa pierdere suferită prin decesul tatălui. (5580)

Familiile Velniciuc și Chisac sînt alături de cumnatul Constantin Alexa în aceste clipe grele pricinuite de încetarea din viață a scumpului său frate, Ioan Alexa. (5559)

Familia Constantin Grosu, profund întristată, exprimă întreaga compasiune familiei Ichim pentru pierderea tatălui și este alături de ea în aceste momente grele. (5562)

Colegele din cadrul serviciului financiar-contabilitate, Întreprinderea de tricotaje „Moldova" Iași, sînt alături de Lenuța Ichim la durerea pricinuită de pierderea tatălui și transmit cele mai sincere condoleanțe familiei îndoliate. (5563)

Colectivul depozitului marochinărie — I.C.R.T.I. Iași — transmite sincere condoleanțe colegului Alexandru Constantin pentru pierderea tatălui. (5564)

Colectivul Stațiunii de cercetări agricole Podu Iloaiei este alături de ing. Elena Andrei la marea pierdere suferită și-i transmite sincere condoleanțe. (5568)

Colectivul secției mecano-sudură, atelierul II C.U.G. Iași, regretă profund dispariția fulgerătoare a colegului Constantin Turculeț și transmite sincere condoleanțe familiei îndoliate. O lacrimă pentru sufletul lui bun! (5573)

Colectivul secției I, Întreprinderea de antibiotice, exprimă sincere condoleanțe familiei Tincu pentru pierderea suferită. (5574)

Lili și Relu sînt alături de Tania și Liuben la pierderea suferită prin decesul tatălui, ing. Nelu Alexa. (5575)

Colectivul brigăzii 13, Antrepriza 1, T.A.G.C.M. Iași, regretă profund dispariția fostului coleg de muncă ing. Ioan Alexa și transmite sincere condoleanțe familiei îndoliate. (5577)

Colectivul atelierului mecanic, I.I.C. „Textila", este alături de tov. Teofan Bernic la marea durere pricinuită de moartea tatălui și-i transmite sincere condoleanțe. (5583)

Colectivul t.e.s.a., Întreprinderea „Textila", este alături de tov. Teofan Bernic la greaua pierdere suferită. Sincere condoleanțe. (5584)

Colectivul de oameni ai muncii de la stația C.F.R. Holboca este alături de colegul Ion Grăunte la durerea pricinuită de pierderea soției și-i transmite sincere condoleanțe. (5586)

Familiile Gheorghe Gâlcă și Vasile Cotofană aduc un ultim omagiu distinsului lor prieten Ioan Alexa, transmițînd sincere condoleanțe familiei îndurerate. (5587)

Colectivul Institutului de igienă și sănătate publică Iași deplînge stingerea fulgerătoare din viață, în plină activitate, a distinsului și devotatului colaborator și prieten, asistent medical Mihai Roată, adresînd familiei îndoliate sincere condoleanțe. (5588)

Colectivul laboratorului de igiena mediului regretă profund dispariția fulgerătoare a bunului și distinsului coleg Mihai Roată și îi aduce un ultim omagiu, transmițînd condoleanțe întregii familii. (5589)

Cadrele didactice de la Școala din Hoiboca transmit colegei Ecaterina Romașcanu sincere condoleanțe pentru pierderea fratelui. (5595)

Colegii de muncă din cadrul serviciului administrativ, Întreprinderea de confecții Iași, sînt alături de Constantin Andrei la durerea pricinuită de decesul tatălui și transmit sincere condoleanțe familiei. (5596)

Familia Ieremiciuc mulțumește din inimă tuturor celor care, prin gînd sau faptă, au închinat un ultim pios omagiu neprețuitei ființe ce a fost Jenica Ieremiciuc. (5598)

Familia Domnișoru transmite condoleanțe familiei Gheorghe Mușat pentru pierderea suferită. (5603)

Nicoleta și Mihai Dîrțu se despart cu nesfîrșită durere de bunul lor prieten Ioan Alexa și sînt alături de familia greu încercată. (5604)

Maistra și colegele de la seria scurtă, Întreprinderea de confecții, transmit sincere condoleanțe colegei Elena Tîrniceru pentru pierderea fratelui. (5610)

Asociația de locatari bloc X 1, strada Pușkin 4, regretă dispariția prematură a colocatarului Mircea Tîrniceru și transmite condoleanțe familiei îndoliate.

Stingerea din viață a celui ce a fost Ioan Plătică, om de o rară noblețe sufletească, a produs o mare tristețe în inimile tuturor cunoscuților. Alăturîndu-se familiei îndurerate de acest trist eveniment, colectivul de oameni ai muncii de la D.D.P. Iași îi transmite întreaga compasiune și cele mai sincere condoleanțe. (5543)

Familia Mihai Coca transmite sincere condoleanțe familiei inginer Constantin Constantinescu pentru decesul tatălui. (5544)

Asociația de locatari strada Ion Creangă 106 regretă decesul fostei colocatare Alexandrina Mușat. Condoleanțe familiei îndurerate. (5545)

Familia Viorel Bungeanu regretă decesul dragului ei Mihai Daraban și este alături de familia îndurerată. O lacrimă pentru sufletul lui bun! (5552)

Locatarii blocului O 8, scara B, strada Buridava 2, regretă dispariția colocatarului Gheorghe Stoica, transmițînd sincere condoleanțe familiei îndoliate. (5553)

Familiile Victor, Dorin și Vivian Hagianu depling decesul celui ce a fost un om de omenie și cu alese calități sufletești Ion Alexa, transmițînd sincere condoleanțe familiei îndoliate. (5557)

Colectivul secției electrice, C.F.S. Iași, este alături de colega Aurica Păduraru la durerea pricinuită de pierderea tatălui. (5474)

Părinții, sora, fratele, împreună cu familiile lor, regretă decesul scumpului lor Mircea Tîrniceru. (5475)

Familia Gelu Albu este alături de familia Gherman și-i transmite sincere condoleanțe pentru pierderea mamei. (5524)

Tatiana și Cezar Cojocaru mulțumesc colectivului Institutului politehnic Iași,rudelor din județele Neamț, Suceava, Botoșani, Iași, Vaslui, din București și Sibiu, precum și celor care, prin prezență, scris sau gînd, au participat la marea durere pricinuită de moartea iubitei lor mame. (5529)

Colectivul clasei a XI-a E, Liceul economic 1, împreună cu tovarășul profesor-diriginte, este alături de eleva Nicoleta Pădurariu la greaua suferință pricinuită de decesul tatălui. Sincere condoleanțe! (5531)

Colectivul Aeroclubului „Moldova" Iași este alături de familia Alexa în clipele grele de despărțire de cel ce a fost maestru al sportului în planorismul românesc, ieșeanul Ioan Alexa. Un pios omagiu pentru sufletul său nobil. (5533)

Asociația de locatari bloc R 1, strada Doctor Savini, Tătărași, împărtășește durerea familiei Bejan pricinuită de pierderea suferită. (5535)

Familiile Stamate și Deoancă regretă dispariția fulgerătoare a celui care a fost un tată ideal, Alexandru Bernic. Condoleanțe familiei! (5536)

Colectivul Dispensarului 8—9 participă la marea durere a colegei doctor Tania Alexa-Bernstein pricinuită de pierderea tatălui, transmițîndu-i sincere condoleanțe. (5542)

Familia Nicolae Turcu transmite sincere condoleanțe familiilor inginer Alexa și doctor Bernstein pentru pierderea suferită. (5530)

Elevii clasei a III-a C, de la Școala nr. 25 sînt alături de tovarășa învățătoare Maria Curcă în greaua pierdere suferită prin decesul tatălui și-i transmit sincere condoleanțe. (5539)

Colectivul de profesori de la Liceul economic nr. 1 este alături de profesorul Grigore Bernic în aceste clipe grele cauzate de pierderea tatălui și transmite sincere condoleanțe familiei îndurerate. (5538)

Îndrumătoarea de an și studenții Facultății de construcții, secția C.F.D.P., anul I, sînt alături de studenta Silvia Burghelea în aceste clipe dureroase prilejuite de pierderea tatălui. Condoleanțe familiei îndoliate! (5502)

Colectivul de oameni ai muncii de la Fabrica de mobilă din Hîrlău este alături de colegul Paul Suman la durerea pricinuită de decesul mamei și-i transmite sincere condoleanțe. (5506)

Colectivul sistemului hidroameliorativ Costuleni transmite condoleanțe familiei Froicu pentru pierderea suferită. (5508)

Familia Grigore și Angela Alexa, nepoți, și Ana-Maria, strănepoată, depling incredibila dispariție a celui ce a fost întotdeauna aproape de sufletul lor, Ioan Alexa. Îi vom păstra o veșnică și pioasă amintire! (5511)

Colectivul Spitalului orășenesc Pașcani exprimă întreaga sa compasiune dr. Teodor Alexandrescu, directorul unității, pentru pierderea mult iubitei sale surori Didi și este alături de el la marea durere. (3673)

Colectivul secției de pediatrie a Spitalului orășenesc Pașcani este alături de doctorul Teodor Alexandrescu, directorul spitalului, la marea durere pricinuită de pierderea scumpei sale surori Didi și-i exprimă întreaga compasiune. (3674)

Familiile Benchea și Sorin Butnariu regretă moartea fulgerătoare a bunului Alexandru Bernic și transmit condoleanțe familiei. (5516)

Colectivul Antreprizei nr. 1 construcții-montaj Iași aduce un ultim omagiu ing. Alexa Ion și este alături de familia îndurerată, transmițîndu-i sincere condoleanțe.

Colectivul Întreprinderii cinematografice a județului Suceava este alături de Alfred Bernstein, directorul unității, în aceste clipe de adîncă durere pricinuită de prematura trecere în neființă a cuscrului său, Ion Alexa, și transmite sincere condoleanțe familiei. (5521)

Colectivul secției Spitalului de recuperare „Manta Roșie" transmite condoleanțe tov. Atena Mînzat pentru decesul tatălui. (5478)

Colectivul de geotehnică, din cadrul Facultății de construcții, este alături de asist. univ. ing. Dorel Plătică la greaua pierdere suferită și transmite sincere condoleanțe familiei îndoliate. (5479)

Colectivul atelierului Tantal — Întreprinderea „Tehnoton" — transmite sincere condoleanțe tov. ing. Costel Dudău pentru pierderea mamei. (5482)

Comitetul și oamenii muncii din cadrul A.J.V.P.S. Iași transmit sincere condoleanțe tov. lt. col. Alexei Bernic pentru decesul tatălui. (5484)

Locatarii blocului 849, scara C, str. Minervei, transmit sincere condoleanțe familiei Vacariu pentru pierderea suferită. (5485)

Colectivul Antreprizei de izolații Iași transmite sincere condoleanțe tovarășului ing. șef C. Constantinescu pentru pierderea tatălui. (5486)

Colectivul I.E.E.L.I.F. Iași transmite familiei Viorica și Dumitru Froicu sincere condoleanțe pentru pierderea suferită. (5489)

Colectivul atelierului proiectare — I.P.A. Iași — transmite sincere condoleanțe ing. Liuben Bernstein pentru pierderea suferită. (5490)

Asociația de locatari, blocul A 2, din str. Stejar 21, regretă profund stingerea fulgerătoare din viață a colocatarului Ion Burghelea, fost administrator al asociației, și transmite familiei îndurerate cele mai sincere condoleanțe. (5492)

Colegii de muncă sînt alături de Aurica Popovici în aceste clipe grele și-i transmit sincere condoleanțe. (5493)

Colectivul Filialei de proiectare sectoare calde Iași este alături de colegul Ioan Sofronea în clipele de adîncă durere, pricinuite de pierderea tatălui. (5494)

Colectivul Liceului industrial nr. 8 este alături de familia profesor Marcel Vârlan, căreia îi exprimă toată compasiunea pentru neașteptata și irecuperabila pierdere a tatălui, Ștefan Vârlan. (5442)

Cadrele didactice ale Școlii din Horlești împărtășesc durerea tovarășului director, profesor Dumitru Luntraru, pricinuită de trecerea în neființă a mamei sale. Condoleanțe întregii familii! (5444)

Colectivul serviciului de stomatologie, Policlinica nr. 1, este alături de colega Aglaia Antochi în marea durere prin care trece. Condoleanțe familiei. (5451)

Colectivul serviciului triaj, Policlinica 1 Iași, este alături de colega Aglăița Antochi la marea durere prin care trece. Sincere condoleanțe familiei! (5452)

Familia Dănilă mulțumește familiilor Uliciuc, Pascal, Mihăilescu, Titu și tuturor celor care, prin prezență, ajutor și telegrame, au fost alături de ea la marea durere suferită. (5457)

Colectivul sistemului hidrotehnic Prut—Bahlui și mecanizare O.G.A. Iași transmite sincere condoleanțe colegului Ilie Zorici pentru decesul surorii. (5460)

Colectivul convertere, schimbul C, secția fibră I, C.F.S. Iași, transmite sincere condoleanțe colegei Petronela Bungeanu pentru pierderea tatălui. (5461)

Colectivul restaurantului „Favorit", este alături de colega Vitalina Tîrniceru la greaua pierdere suferită și-i transmite sincere condoleanțe. (5464)

Colectivul magazinului 33 „Trico-Tex" este alături de colega Valentina Ungureanu la marea durere pricinuită de decesul mamei. (5465)

Diriginții și elevii clasei a VIII-a B, Liceul „M. Eminescu" sînt alături de Cătălina Tîrniceriu la pierderea suferită prin decesul tatălui și transmit sincere condoleanțe familiei. (5467)

Colectivul punctului de tratament al Policlinicii nr. 1 transmite sincere condoleanțe colegei Aglaia Antochi pentru marea pierdere suferită. (5468)

Familiile Simion Ștefan și Gheorghe Mantu regretă moartea fulgerătoare a scumpei lor Aneta Otrocol. (5469)

Familia Aslan mulțumește conducerii Întreprinderii de tricotaje „Moldova", tuturor celor care au ajutat-o, precum și cunoscuților care i-au fost alături la marea durere pricinuită de pierderea prematură a scumpei sale Monica Aslan. (5354)

Iosefina Agache și rudele apropiate mulțumesc tuturor celor care au participat la marea durere pricinuită de stingerea din viață a celui ce a fost Petru Agache, un bun soț și iubit de cei apropiați, care nu-l vor uita niciodată! (5388)

Adriana Filote este alături de Ioana Filote, din Cozmești, în aceste momente grele pricinuite de pierderea ireparabilă a soțului. Sincere condoleanțe! (5394)

Maria și Dumitru Cozmescu, împreună cu copiii, exprimă, pe această cale, alese mulțumiri tuturor celor care i-au ajutat și le-au fost alături în marea durere pricinuită de decesul scumpei și devotatei lor mame și bunici, Victoria Cozmescu. (5396)

Colectivul biroului plan-dezvoltare, al I.P.M.P. Iași, este alături de ing. Georgeta Ciocoiu la marea durere pricinuită de pierderea mamei și-i transmite sincere condoleanțe. (5411)

Magdalena Moisiade, împreună cu colectivul clasei a II-a, de la Școala din Bivolari, este alături de elevul Silviu Mănăstireanu la durerea pricinuită de dispariția fulgerătoare a frățiorului său. (5429)

Lucrătoarele creșei C.A.P. Bivolari sînt alături de familia Geta și Gicu Mănăstireanu la greaua suferință pricinuită de moartea fulgerătoare a fiului ei, Paul. Sincere condoleanțe! (5430)

Elevii și cadrele didactice de la Școala din Bivolari sînt îndurerați de moartea fulgerătoare a elevului Paul Mănăstireanu, din clasa a V-a. (5431)

Colectivul cantinei Liceului industrial nr. 4 este alături de colega Hareta Toth la greaua încercare pricinuită de decesul mamei sale. (5439)

Colegii de muncă de la C.A.P. Bivolari sînt alături de familia Mănăstireanu Gheorghe la marea durere pricinuită de moartea fulgerătoare a scumpului ei fiu, Paul. Sincere condoleanțe! (5428)

Întreprinderea antrepriză de construcții și montaje siderurgice Călărași

șoseaua Varianta Nord nr. 1

încadrează urgent:

— **dulgheri;**

— **fierari-betoniști;**

— **zidari și zidari-șamotori;**

— **sudori electrici și autogeni;**

— **instalatori sanitari, gaze, ventilații;**

— **constructori căi ferate;**

— **electricieni instalatori, categorile 1—4;**

— **izolatori;**

— **lăcătuși construcții-montaj;**

— **geamgii;**

— **tinichigii;**

— **tîmplari;**

— **zugravi-vopsitori.**

Încadrarea se face conform Legii nr. 12/1971.

Retribuirea se asigură conform Legii nr. 57/1974, republicată, și Decretului nr. 93/1984.

Cazarea se asigură: familiștilor — în apartamente, iar nefamiliștilor — în cămine.

Cîștigurile variază în funcție de categoria de încadrare, programul de lucru și sporurile primite conform legii.

Relații suplimentare se pot obține de la compartimentul personal-învățămînt-retribuire, telefoane 911/12225, 12226, 12227, interioare 139, 157.

Întreprinderea de tricotaje „Moldova" Iași

str. Țuțora nr. 1 A

are vacant:

— **un post de inginer construcții civile și industriale.**

Condițiile de încadrare sînt cele prevăzute în Legea nr. 12/1971 și Legea nr. 57/1974.

Cei interesați trebuie să aibă domiciliul stabil în municipiul Iași.

T. A. G. C. M. — Antrepriza nr. 3 Iași

cu sediul în Calea 23 August nr. 3

încadrează de urgență, prin concurs:

— **tehnician sau subinginer, specialitatea topometrist.**

Pentru relații suplimentare, vă puteți adresa la telefonul 43220, interior 131, biroul P.I.R.M.

Întreprinderea de execuție și exploatare a lucrărilor de îmbunătățiri funciare Vaslui

str. Călugăreni nr. 124

încadrează:

— **ingineri topo;**

— **tehnicieni topo;**

— **operatori topo;**

— **muncitori, în meseriile de:**

— **excavatorist;**

— **draglinist.**

Relații suplimentare se pot lua zilnic la sediul unității sau la telefoanele 983/17350, 983/12044.

Uniunea județeană a cooperativelor meșteșugărești Iași

încadrează

— **o dactilografă.**

Condițiile de încadrare sînt cele prevăzute de Legea nr. 12/1971 și de articolul 5 din Decretul 367/1980.

Întreprinderea județeană de industrie mică Iași

anunță că în complexul comercial din strada G. Negri, blocul D-1, s-a deschis

— **un centru de blănărie,** avînd personal de înaltă calificare și care execută pentru populație diferite confecții din blană naturală (mantouri, jachete, căciuli, gulere etc.).

*

La parterul blocului D-1, din strada G. Negri, s-a înființat o nouă activitate de prestări servicii către populație.

Într-un spațiu amenajat corespunzător, avînd personal calificat, se predau cursuri de limbi străine (engleză și franceză) pentru copii preșcolari și școlari mici (clasele I—IV).

Înscrierile se fac la sediul întreprinderii, din strada Vasile Alecsandri nr. 6. Telefon 47334, interior 909.

În același spațiu, se execută și lucrări de traduceri din și în limbile engleză și franceză.

Combinatul de fibre sintetice Săvinești

încadrează:

— **șef manevră;**
— **mecanici locomotivă;**
— **meseriaș cale;**
— **șef echipă cale;**
— **șef stație C.F.U.**

Cei interesați trebuie să fie calificați în meseria respectivă și să posede autorizație de la organele C.F.R.

Întreprinderea de coloranți „Colorom" Codlea

încadrează urgent:

— **ingineri chimiști — finisarea produselor textile;**

— **ingineri chimiști — tehnologia substanțelor organice.**

Vechimea în muncă: minimum 5 ani.

Întreprinderea asigură locuință.

Combinatul petrochimic Midia

cu sediul în Năvodari, Cap Midia

recrutează personal (băieți, absolvenți a 10—12 clase)

pentru calificare în meseria de

— **operator petrochimie.**

De asemenea, recrutează urgent, pentru încadrare, personal calificat în meseriile:

— **operator chimist;**

— **compresorist;**

— **electromecanic AMA.**

Unitatea asigură locuință pentru familiști în orașele Năvodari și Constanța (pentru cei cu experiență), iar pentru nefamiliști — în căminele pentru tineret din orașul Năvodari.

Relații suplimentare se pot obține la telefonul 916/64600, interior 2123 pentru școlarizare și interior 1045, pentru încadrare.

Cu prilejul împlinirii a 109 ani de la proclamarea Independenței de stat a României și al celei de-a 41-a aniversări a Zilei victoriei asupra fascismului

Depuneri de coroane

Cu prilejul împlinirii a 109 ani de la proclamarea Independenței de stat a României și al celei de-a 41-a aniversări a Zilei victoriei asupra fascismului, a Zilei eroilor patriei, ieri, la Iași, au fost depuse, în cadrul unor solemnități, coroane de flori la Monumentul Independenței, la Monumentul și Cimitirul eroilor români, de la Galata, cimitirele eroilor români și sovietici de la Eternitate, Monumentul eroilor sovietici de la Copou, Cimitirul eroilor sovietici din strada I. C. Frimu.

La solemnități au luat parte secretari și alți membri ai birourilor comitetelor județean și municipal de partid, membri ai comitetelor executive ale consiliilor populare județean și municipal, conducători de întreprinderi și instituții, reprezentanți ai unor organizații de masă și obștești, ofițeri ai forțelor armate.

Pe platourile din fața monumentelor, gărzi de onoare, membri ai gărzilor patriotice și ai formațiunilor de pregătire a tineretului pentru apărarea patriei au prezentat onorul.

După intonarea Imnului de Stat al Republicii Socialiste România, al celui al U.R.S.S., acolo unde a fost cazul, în acordurile solemne ale Imnului eroilor, au fost depuse coroane de flori din partea comitetelor județean și municipal de partid, consiliilor populare județean și municipal, din partea organizațiilor de masă și obștești, a unor colective de muncă din întreprinderi și instituții ieșene. Pionieri și șoimi ai patriei au depus jerbe de flori. În încheiere, asistența a primit defilarea gărzilor de onoare.

Cu același prilej, au fost depuse coroane și jerbe de flori și la monumentele și cimitirele eroilor români și sovietici din celelalte localități ale județului.

Strălucit bilanț al glorioaselor împliniri, mobilizator program de acțiune pentru întregul partid și popor spre continua dezvoltare a patriei

(urmare din pag. 1)

diu dezvoltată, urmînd ca în perspectivă, pînă în anul 2000, patria noastră să devină o țară socialistă multilateral dezvoltată. Pentru aceasta, și în continuare se va aloca circa 70 la sută din venitul național pentru fondul de consum și 30 la sută pentru fondul de dezvoltare economico-socială a patriei.

O atenție deosebită este acordată în cuvîntare problemelor referitoare la proprietatea socialistă, la necesitatea perfecționării conducerii și planificării economiei. Răspunzînd ideologilor și apologeților capitalismului care susțin superioritatea proprietății capitaliste, tovarășul Nicolae Ceaușescu a arătat că aceasta este rezultatul violenței, al forței și reprezintă o încălcare a legilor naturii și celor sociale, o rupere a echilibrului în societatea omenească. Socialismului îi revine menirea istorică de a restabili echilibrul în conformitate cu legile sociale, lichidînd exploatarea și asigurînd egalitatea și echitatea între toți oamenii muncii. Socialismul a reușit să soluționeze, într-un termen scurt, probleme care au necesitat, în alte orînduiri sociale, secole întregi. Fără îndoială, a spus secretarul general al partidului, se impun o analiză critică a drumului parcurs și stabilirea măsurilor necesare în vederea perfecționării și înnoirii socialismului, dar aceasta trebuie să se realizeze pe baza experienței și practicii construcției socialiste de pînă acum, pornind de la principiile socialismului științific. Partidul nostru pornește de la faptul că socialismul se realizează într-o diversitate de forme, de la o țară la alta, în raport cu condițiile istorice, sociale și naționale. Cu cît diversitatea formelor de construcție socialistă este mai mare, cu atît se asigură realizarea cu rezultate mai bune a socialismului. Noi pornim de la faptul că procesul revoluționar nu s-a încheiat și nu se va încheia niciodată, că este necesar să perfecționăm formele de conducere și planificare, să înlăturăm permanent tot ce este vechi și perimat, să promovăm noul în toate domeniile de activitate.

O amplă și profundă analiză se face în cuvîntare asupra rolului partidului, care în îndelungata sa existență s-a transformat continuu, corespunzător etapelor de dezvoltare a luptei revoluționare a patriei, devenind un partid puternic, de masă, care unește în rîndurile sale peste 3 500 000 de membri, reprezentînd astăzi centrul vital al întregii națiuni, conștiința revoluționară a poporului nostru, de la care radiază energiile creatoare ale întregii națiuni. Subliniind necesitatea creșterii rolului conducător al partidului, a forței sale organizatorice și ideologice, tovarășul Nicolae Ceaușescu a cerut să se acționeze pentru perfecționarea activității politice, pentru îmbogățirea experienței teoretice și practice, în noile condiții, pentru întărirea ordinii și disciplinei, a spiritului critic și autocritic, menținînd tinerețea și spiritul revoluționar ale partidului. S-a subliniat, de asemenea, importanța activității ideologice, de înarmare a partidului cu concepția revoluționară despre lume și viață, menționîndu-se că în actuala etapă se cere intensificată munca politico-educativă de formare a omului nou, fiind menționate sarcinile ce revin în acest sens creației literar-artistice, presei și radioteleviziunii.

În cadrul cuvîntării a fost relevată activitatea internațională a partidului, relațiile sale de largă colaborare și solidaritate cu toate partidele comuniste și muncitorești pentru o nouă unitate bazată pe deplină egalitate, pe respectarea dreptului fiecărui partid de a-și elabora linia politică corespunzător condițiilor din fiecare țară, pe neamestec în treburile interne. Prezentînd pe larg activitatea Romaniei socialiste, a partidului nostru pentru soluționarea marilor probleme ale lumii contemporane, tovarășul Nicolae Ceaușescu a făcut o amplă caracterizare a situației internaționale actuale care se menține gravă și se poate spune că s-a înrăutățit. Cu toate acestea, a apreciat secretarul general al partidului, evoluția vieții mondiale demonstrează că în lume există forțe și posibilități de a schimba cursul evenimentelor, de a opri drumul spre catastrofa nucleară, spre distrugerea lumii și de a se trece în mod real la destindere, la colaborare, la dezarmare și în primul rînd la dezarmarea nucleară, la realizarea unei lumi fără arme și fără războaie. De la înalta tribună a Adunării solemne, conducătorul partidului și statului nostru a asigurat popoarele de pe toate continentele, forțele progresiste din întreaga lume că poporul român își va aduce și în viitor întreaga contribuție la cauza progresului, la lupta pentru libertate și independență, pentru apărarea păcii și securității.

În încheierea cuvîntării, tovarășul Nicolae Ceaușescu a adresat comuniștilor, întregului popor român chemarea de a-și uni eforturile, de a acționa hotărît în spirit revoluționar, pentru a asigura urcușul neîntrerupt al patriei spre înaltele culmi ale civilizației comuniste.

După exemplul legumicultorilor din Țuțora !

(urmare din pag. 1)

nete pe cinci hectare, șefa de fermă Elena Doroftei nu s-a îngrijit să producă răsadul, iar la **C.A.P. Mircești** nu numai că nu s-a asigurat răsad suficient pentru culturile de cîmp, dar atît cît s-a asigurat este și prost întreținut. S-a mai arătat că se acționează anevoios cu plantările în cîmp la **C.A.P. Belcești, C.A.P. Vlădeni, C.A.P. Victoria** și în alte locuri. **La C.A.P. Țuțora** s-a văzut cum trebuie îngrijite culturile legumicole, cum trebuie acționat în continuare pentru îndeplinirea sarcinilor de plan. Așa se cere acționat în fiecare fermă legumicolă.

Radar

Miercuri, s-a desfășurat **faza județeană a concursului profesional „Stăpîn pe volan"**, întrecere organizată de Comitetul județean al U.T.C., Consiliul județean al sindicatelor și serviciul circulație din cadrul Miliției județene. La concurs au participat cîștigătorii fazelor anterioare, din unitățile deținătoare de parc auto. După întreceri viu disputate, cu probe teoretice și practice, cei mai buni s-au dovedit a fi : la categoria de vîrstă sub 26 de ani: 1. V. Iftimescu (I.U.G.T.C.), 2. V. Pădurariu (I. T. A.), 3. M. Rotariu (I.T.S.A.I.A.) ; categoria peste 26 de ani: 1. V. Ciobanu (I.U.G.T.C.), dar cum el a cîștigat de mai multe ori locul întîi pe țară, conform regulamentului, nu mai poate participa la finală, județul nostru urmînd să fie reprezentat de ocupantul locului doi, D. Onofrei (I.T.S.A.I.A.), 3. Eugen Aivănoaie (I. T. A.). Primii clasați, la fiecare categorie, ne vor reprezenta la faza națională a concursului.

O serie de constatări ale agenților de circulație, în ultima perioadă, readuc în discuție **modul în care se comportă pe drumurile publice bicicliștii.** Unii dintre ei (și nu puțini) au cam uitat, se pare, că sînt participanți la trafic, cu drepturi și obligații la fel ca toți ceilalți. Reamintim, de aceea, că **circulația cu bicicleta pe drumurile cu trafic intens este permisă numai celor care au împlinit vîrsta de 14 ani, că bicicliștii au următoarele obligații : să circule cu bicicletele bine echipate** (cu frînă eficace, sonerie, far în față și „stop" în spate, catadioptri la spițe), **să nu circule pe trotuare sau pe mijlocul străzilor, să nu circule cîte doi sau mai mulți în același rînd, să nu ia mîinile de pe ghidon sau picioarele de pe pedale, să nu se țină cu mîna de autovehicule în mers, să nu ducă alte persoane pe cadru** (cu excepția copiilor pînă la 7 ani, dacă bicicleta este prevăzută cu cu suport special) etc. Nu mai este cazul, firește, să reamintim că **nu este permis să se circule cu bicicleta sub influența băuturilor alcoolice !**

Și totuși, cum spuneam, cazuri de încălcări ale acestor reguli atît de simple se întîlnesc destul de frecvent. **Iată și cîteva exemple.** Vasile Popa (muncitor la Secția de reșapare Tg. Frumos) a fost găsit ducînd un copil de 4 ani pe cadru și unul de 5 ani pe... portbagaj ; pe șoseaua Țuțora, au fost surprinși mergînd în rînd (unul lîngă altul, pe toată banda destinată autovehiculelor) Mihai Marciuc, D. Tincu și M. Zahnea, toți electricieni la I.M.A.M.U.S. ; S. Bidîrliu (30 de ani, șoseaua Păcurari 20) îl transporta pe cadru pe V. Radu (31 de ani, din Cornești) ; C. Dăscăleanu (lăcătuș la I.T.R.D.) a fost sancționat pentru că a trecut cu bicicleta printre semibarierele de cale ferată, coborîte ; M. Ceaușu (muncitor la C.F.S.) a depășit un autoturism care staționa, fără să semnalizeze depășirea (întrebat, a declarat că nici nu știe cum se procedează în asemenea cazuri !) ; Daniel Diaconescu (6 ani, bd. Tudor Vladimirescu 24) a fost găsit circulînd, seară, cu o bicicletă neechipată corespunzător ; sub influența băuturilor alcoolice au fost surprinși I. Bonda (lăcătuș la C.U.G.), Gh. Banu (lăcătuș la I.M.M.R.), I. Năstase (din Cristești) și... mulți alții.

CONST. PĂLĂDUȚĂ
(date primite de la organele de miliție)

În 24 de ore

TELEVIZIUNE : 13 Telex ; 13,05 La sfîrșit de săptămînă (C) ; 14,45 Săptămîna evenimentelor politice ; 19 Telejurnal; 19,20 Teleenciclopedia (C) 19,45 Floarea din grădină (C). Emisiune-concurs pentru tineri soliști de muzică populară. Etapa I. ; 20,50 Film artistic : „Umbrele verii fierbinți" (C). Producție a studiourilor cehoslovace ; 22,20 Telejurnal.

CINEMATOGRAFE. VICTORIA, orele 9 ; 11 ; 13 ; 15 ; 17 ; 19 : „Preeria" . REPUBLICA, orele 9 ; 11 ; 14 ; 16 : „O șansă prea mare" ; ora 18 : „Potopul" (seriile III și IV). COPOU, orele 9 ; 11 ; 13 ; 15 ; 17; 19 : „Iarna bobocilor". DACIA, orele 9 și 11 : „Stejar — extremă urgență" ; orele 13 ; 15,45 ; 18,30 : „Pan Wolodyjowski". TINERETULUI, orele 9 ; 11 ; 13 ; 15 ; 17 ; 19 : „Dublu delict". ÎN JUDEȚ. PAȘCANI, CASA DE CULTURĂ : „Fata fără zestre". CLUBUL C.F.R. : „Lovitură fulgerătoare". TG. FRUMOS : „Lovitură fulgerătoare". HÎRLĂU : „Cu mîinile curate". PODU ILOAIEI : „Sper să ne mai vedem". HĂLĂUCEȘTI : „Cursa infernală". RĂDUCĂNENI : „Sper să ne mai vedem".

TEATRUL NAȚIONAL prezintă astăzi, la ora 19, spectacolul cu piesa „Casa cu fantome" (sînt valabile tichetele cu seria 635).

LOTO. Rezultatele tragerii din 9 mai. Extragerea I : 30 32 1 27 5 60 87 50 44. Extragerea a II-a : 57 45 56 3 4 84 13 40 33. Fond de cîștiguri, lei 1 221 717.

TIMPUL PROBABIL. Vreme schimbătoare cu cerul mai mult noros. Ploi locale. Vînt slab. Minimele : 7 și 12 grade ; maximele : 19 și 24 de grade.

Dialog cu cititorii

■ Mai mulți cititori din municipiul Iași, remarcînd că „Flacăra Iașului" se epuizează la chioșcurile de vînzare într-un timp foarte scurt, ne-au solicitat să suplimentăm numărul de ziare repartizate acestor unități.

Răspundem pe această cale, lor și altor cetățeni, că nu putem, fie și deocamdată, să dăm curs acestor solicitări. Faptul se explică prin aceea că deja depășim cu mult tirajul mediu zilnic aprobat pentru acest an, nedispunînd de repartiție suplimentară de hîrtie pentru noi creșteri de tiraj. Ne străduim, împreună cu difuzarea presei, să distribuim cît mai echilibrat tirajul existent pe zone ale orașului și chioșcuri.

Sugerăm cititorilor să se aboneze la ziarul „Flacăra Iașului", asigurîndu-și astfel primirea în fiecare zi a ziarului. Abonamentele se pot contracta, atît la domiciliu, cît și la locul de muncă, în acest din urmă caz poșta nepercepînd comisionul pentru ducerea ziarului acasă.

■ „Am o vechime în cîmpul muncii de 29 de ani, am împlinit vîrsta de 52 de ani și aș vrea să știu dacă pot cere pensionarea înainte de împlinirea vîrstei de 55 de ani". **(Aglaia Marinescu, șos. Galata nr. 57)**

Conform prevederilor legale în vigoare, femeile care au o vechime în cîmpul muncii de cel puțin 25 de ani pot cere pensionarea numai la împlinirea vîrstei de 55 de ani. Cele care au născut și crescut 3 copii pot solicita aceasta cu un an înainte, pentru 4 copii — cu doi ani, și pentru 5 și mai mulți copii — cu trei ani înaintea împlinirii vîrstei de 55 de ani. Cum nu ne-ați dat mai multe amănunte, nu știm exact în care situație vă încadrați.

■ „Doresc să știu care sînt, pe ani de studii, disciplinele care se predau în cadrul facultăților de drept și filozofie și vă rog să mă ajutați să aflu acest lucru". **(Mihai Ciobanu, satul Bărbătești, comuna Cucuteni)**

Nu știm la ce v-ar folosi enumerarea tuturor disciplinelor care se studiază la facultățile de drept și istorie-filozofie. Sînt multe, de ordinul zecilor, pentru fiecare profil și în fiecare an de studiu apar altele. La Facultatea de drept, numai în anul I, de pildă, sînt zece discipline (teoria generală a statului și dreptului, dreptul constituțional, economie politică și doctrinele economice contemporane etc.), iar la filozofie — 12 (materialismul dialectic și istoric, istoria filozofiei, logica generală etc.). Dacă vă interesează amănunte, e mai simplu să vă adresați facultăților respective.

■ „Lucrez, ca mandatar la C.E.C. din anul 1982 și aș vrea să știu dacă beneficiez de concediu de maternitate plătit". **(R. A., din Iași)**

După cum ne informează consilierul nostru juridic, Gh. Teodorovici, posibilitatea de a beneficia de ajutoare de maternitate, în condițiile prevăzute de H.C.M. 880/1965, o au persoanele încadrate cu contracte de muncă pe durată nedeterminată, precum și cele încadrate cu contracte de muncă pe durată determinată, cele din ultima categorie — condiționat de o anumită vechime în muncă.

Rubrică realizată de
ELENA DUMITRESCU

Ședința Comitetului Politic Executiv al C.C. al P.C.R.

(urmare din pag. 1)

nobilei sarcini de păstrare și întărire a sănătății poporului.

Comitetul Politic Executiv a examinat, în continuare, Raportul referitor la activitatea desfășurată în anul 1985, pentru aplicarea legii privind controlul averilor. S-a apreciat că, anul trecut, s-a acționat cu mai multă perseverență pentru apărarea și asigurarea integrității proprietății socialiste a întregului popor, pentru descoperirea și curmarea faptelor ce aduc prejudicii avuției obștești și cetățenilor. Pe baza legilor în vigoare, au fost combătute cu fermitate sporită tendințele de înavuțire și dobîndire fără muncă a unor venituri, a speculanților, a elementelor corupte, a tuturor celor care, prin faptele lor antisociale, încearcă să lovească în interesele societății noastre socialiste. Comitetul Politic Executiv a aprobat raportul prezentat și a cerut ministerelor, organelor centrale de stat cu atribuții în acest domeniu, organizațiilor de masă și obștești să-și îndeplinească cu înaltă răspundere obligațiile ce le revin din legea privind controlul provenienței unor bunuri ale persoanelor fizice dobîndite pe căi nelegale, pentru aplicarea fermă a prevederilor legale față de cei ce se fac vinovați de asemenea acte antisociale și pentru recuperarea integrală a pagubelor produse societății, avutului obștesc al poporului.

În continuare, Comitetul Politic Executiv a examinat și aprobat Planul de măsuri privind aniversarea a 600 de ani de la urcarea pe tron a domnitorului Mircea cel Mare.

În cadrul ședinței a fost aprobat, totodată, Planul de măsuri privind aniversarea a 2 500 de ani de la primele lupte ale poporului geto-dac pentru libertate și independență.

Comitetul Politic Executiv a soluționat, de asemenea, probleme curente ale activității de partid și de stat.

pe meridianele globului

Schimb de mesaje între președintele Nicolae Ceaușescu și președintele Oscar Arias Sanchez

SAN JOSE 9 (Agerpres)

Din partea tovarășului Nicolae Ceaușescu au fost transmise președintelui Republicii Costa Rica, Oscar Arias Sanchez, un salut cordial și călduroase felicitări, împreună cu cele mai bune urări de sănătate și fericire, de succes cu ocazia preluării înaltei funcții de șef al statului.

Președintele Oscar Arias Sanchez a mulțumit pentru mesaj și a rugat să fie transmise președintelui Nicolae Ceaușescu un salut cordial, urări de sănătate și fericire personală.

Schimbul de mesaje a fost prilejuit de primirea de către președintele Oscar Arias Sanchez a tovarășului Gheorghe Petrescu, viceprim-ministru al guvernului, reprezentant personal al președintelui României la festivitățile de instalare în funcție a șefului statului costarican.

Manifestări dedicate aniversării a 65 de ani de la făurirea P.C.R.

Împlinirea a 65 de ani de la făurirea Partidului Comunist Român prilejuiește organizarea, în continuare, peste hotare, a unor manifestări dedicate evenimentului. Sînt relevate, în acest cadru, realizările poporului nostru, sub conducerea partidului, în construcția socialistă, vocația de pace a României, activitatea neobosită a secretarului general al Partidului Comunist Român, președintele Republicii Socialiste România, tovarășul Nicolae Ceaușescu, consacrată dezvoltării multilaterale a patriei, edificării păcii, a unui climat de colaborare, pe baze egale, între toate națiunile lumii.

La Sofia, Berlin, Phenian, Ulan Bator, Viena, Roma, Cairo și alte capitale au avut loc adunări festive, întîlniri prietenești, s-au organizat conferințe de presă și s-au inaugurat expoziții de carte și documentare etc.

Cu prilejul aniversării eliberării Cehoslovaciei de sub dominația fascistă

Coroane de flori la monumente ridicate în memoria eroilor români

PRAGA 9 (Agerpres)

Cu prilejul celei de-a 41-a aniversări a eliberării Cehoslovaciei de sub dominația fascistă, Ambasada României la Praga a depus coroane de flori la monumente ridicate în memoria eroilor români care și-au jertfit viața pentru eliberarea Cehoslovaciei. La ceremoniile de depunere a coroanelor la monumentele din Zvolen, Brno, Kromeriz, Lucenec, Pustimer, au fost de față reprezentanți ai organelor locale de partid și de stat, un numeros public. Au fost intonate imnurile de stat ale României și Cehoslovaciei.

La monumentele, obeliscurile și plăcile comemorative din orașele eliberate de armata română, organele locale de partid și de stat au depus de asemenea coroane de flori.

Adunare festivă cu prilejul celei de-a 41-a aniversări a victoriei asupra Germaniei hitleriste și a eliberării poporului german de sub fascism

BERLIN 9 (Agerpres)

Cu prilejul celei de-a 41-a aniversări a victoriei asupra Germaniei hitleriste și a eliberării poporului german de sub fascism, la Berlin a avut loc o adunare festivă, la care au participat Erich Honecker, secretar general al C.C. al P.S.U.G., președintele Consiliului de Stat al R. D. Germane, alți conducători de partid și de stat din R.D.G.

Încheierea conferinței internaționale „Sud-Sud"

KUALA LUMPUR 9 (Agerpres)

La Kuala Lumpur a fost dată publicității declarația finală a conferinței internaționale „Sud-Sud", la care au participat reprezentanți din 38 de țări din Asia, Africa, America Latină și Europa. Comunicatul exprimă îngrijorarea participanților față de dificultățile economice ale țărilor în curs de dezvoltare și subliniază că, în mare parte, ele se datorează protecționismului comercial practicat de țările occidentale și datoriei externe a țărilor respective. Se relevă necesitatea intensificării cooperării economice între țările în curs de dezvoltare și se cere instituțiilor financiare internaționale să sprijine eforturile de dezvoltare ale acestor țări, arată comunicatul.

Reuniunea unor șefi de stat din America Latină

SAN JOSE 9 (Agerpres)

În capitala Republicii Costa Rica au început lucrările reuniunii șefilor de stat din America Latină prezenți la festivitățile prilejuite de instalarea oficială în funcție a noului președinte al Costa Ricăi, Oscar Arias Sanchez, — transmite agenția de presă spaniolă E.F.E.

Tema dezbaterilor privește necesitatea de a se găsi soluții viabile și eficiente pentru realizarea unui climat cu adevărat de pace, securitate și cooperare în America Centrală și pentru depășirea dificultăților social-economice naționale generate de menținerea unei datorii externe regionale împovărătoare.

SPORT-sport-SPORT

Ecouri la strălucita victorie a echipei Steaua București

Comentînd finala „Cupei campionilor europeni" la fotbal în care echipa Steaua București a cucerit trofeul continental învingînd puternica formație spaniolă F. C. Barcelona, corespondentul sportiv al agenției A.P.A. Viena notează între altele: „Senzație la Sevilla. Nu marea favorită, F. C. Barcelona, ci formația Steaua București, prezentă pentru prima oară în finală, a cîștigat „Cupa campionilor europeni". Au trecut 25 de ani de la eșecul înregistrat la Berna în finala cu Benfica Lisabona și echipa F.C. Barcelona a ratat din nou cucerirea trofeului după care aleargă de atîta vreme. Evoluînd pe teren spaniol, fotbaliștii români au adoptat o tactică corespunzătoare, și-au drămuit în mod inteligent forțele obținînd, în final, un succes binemeritat".

În relatarea agenției D.P.A. Hamburg se scrie: „Cel mai important trofeu al cupelor europene de fotbal a intrat în posesia echipei române Steaua București care, deși considerată outsider a gustat din cupa unei splendide victorii. Totul s-a decis prin loviturile de la 11 m, întrucît timp de 120 de minute nici una din formații nu reușise să marcheze. Dar, se putea observa că pe măsură ce partida se prelungea, cu atît mai mult Steaua București devenea mai sigură pe sine. Indiscutabil, campioana României este o echipă redutabilă, cu nimic mai prejos decît cele mai faimoase cluburi ale soccerului european".

Corespondentul agenției iugoslave Taniug, în comentariul său, subliniază faptul că echipa Steaua București, dovedind rezistență fizică, mult calm și putere de luptă, a făcut față tuturor încercărilor, iar atunci cînd s-a ajuns la loviturile de la 11 m a demonstrat că dispune de un portar excepțional, Ducadam. Acesta a apărat, într-un stil ce amintea de Zamora sau Beara, loviturile executate de patru din cei mai buni jucători ai Barcelonei. Steaua București a cîștigat cu 2—0 devenind prima echipă din țările socialiste care-și adjudecă trofeul „Cupa campionilor europeni".

Strălucita victorie a echipei Steaua București, cîștigătoare a „Cupei campionilor europeni" la fotbal, continuă să rețină atenția presei internaționale, care prezintă în cuvinte elogioase performanța formației române, devenită din seara zilei de 7 mai campioana campioanelor Europei.

Sub titlul „Steaua intră în istoria fotbalului", publicat pe prima pagină, prestigiosul cotidian sportiv parizian „L'Equipe" arată, printre altele: „Victoria Stelei este tot ceea ce poate fi mai logic. Acest succes este rezultatul stăpînirii de sine, al organizării și, mai ales, al unui joc mult mai curat decît cel al Barcelonei. Rapidă în fazele de ieșire din apărare, excelent organizată la mijlocul terenului, unde a făcut o țesătură de pase subtile, formația română a folosit cu siguranță toate baloanele". Ziarul consacră, de asemenea, evenimentului întreaga pagină a treia, făcînd aprecieri deosebit de favorabile asupra jucătorilor și stilului de joc ai campioanei României.

La rîndul lor, cotidianele italiene, ca și radioteleviziunea, au acordat spații largi finalei, subliniind meritele incontestabile ale învingătoarei. Iată cîteva dintre titlurile apărute în „Corriere dello Sport": „Portarul Ducadam apără patru lovituri de la 11 m și oferă echipei Steaua București prima coroană europeană"; „În istorica seară de la Sevilla, Steaua — o stea ca și Iolanda Balaș" (campioană olimpică la Roma — n.n.); „Portarul Stelei a fost aplaudat și de cei 50 000 de spanioli susținători ai Barcelonei"; „La Gazzetta dello Sport": „Cupa campionilor: triumful României"; „În estul Europei s-a mai născut o stea"; „Tutto sport": „Steaua cucerește Europa. Românii îi scot din competiție pe catalani datorită miracolelor lui Ducadam la loviturile de la 11 m". În articole — toate începute la pagina I — este analizat jocul formației române, caracterizat prin siguranță, acuratețe tehnică și rigoare tactică, toate acestea făcînd din campioana română una dintre cele mai bune echipe din istoria de 31 de ani a competiției intercluburi numărul 1.

Trimisul special al agenției France Presse a transmis un nou comentariu, în care apreciază că Steaua București și-a înscris definitiv numele în palmaresul de aur al fotbalului european, alăturîndu-se marilor formații ale continentului, toate aflate în elita jocului cu balonul rotund din Europa: Real Madrid, Benfica Lisabona, A. C. Milan, Internazionale Milano, Celtic Glasgow, Feyenoord Rotterdam, Ajax Amsterdam, Bayern München, F. C. Liverpool, Nottingham Forest, Aston Villa, S.V. Hamburg, Juventus Torino.

Iată cîteva dintre notațiile ziaristului de la France Presse: „Plasată de data aceasta în condiții ideale, Barcelona a ratat din nou cîștigarea „Cupei campionilor europeni", dovedindu-se incapabilă să prindă pe picior greșit defensiva română, fantastică, model al genului prin sîngele-rece, organizare, forță atletică. Deși lipsiți de căpitanul și strategul lor, Stoica, fotbaliștii din București au intrat în legendă".

„Steaua a cîștigat, în primul rînd, pentru că, se poate spune, n-avea nimic de pierdut, pentru că jucătorii săi au nervi de oțel, abordînd meciul fără să se lase nici o clipă impresionați de ambianță".

(Agerpres)

TELEX

■ **WASHINGTON**

Într-un interviu acordat rețelei de televiziune N.B.C., fostul președinte al Statelor Unite, Jimmy Carter, a criticat recentele atacuri ale aviației americane în reprinse împotriva Jamahiriei Libiene, relatează agenția France Presse. Forța nu constituie cea mai bună metodă de combatere a terorismului, a opinat Jimmy Carter.

■ **LONDRA**

Partidul Conservator din Marea Britanie, de guvernămînt, a suferit o înfrîngere severă în cadrul alegerilor parlamentare parțiale și pentru consiliile municipale, districtuale și regionale desfășurate joi. Potrivit agențiilor internaționale de presă, scrutinul a constituit un important test înaintea alegerilor generale din 1988.

■ **SAN JOSE**

Într-un document dat publicității la San Jose, „Grupul de la Contadora" și „Grupul de sprijin" au reafirmat necesitatea de a fi respectat principiul neamestecului în treburile interne ale popoarelor centroamericane — transmite agenția Prensa Latina.

■ **ADDIS ABEBA**

La Addis Abeba s-au încheiat, vineri, lucrările primei reuniuni a Comitetului etiopiano-somalez de normalizare a relațiilor dintre cele două țări. Următoarea reuniune a Comitetului etiopiano-somalez se va desfășura în capitala somaleză.

■ **BONN**

Cel mai puternic sindicat vest-german — I.G. Metall (2,5 milioane de membri) — a denunțat „aspectele inumane" ale politicii guvernului de la Bonn față de imigranți, informează agenția France Presse. Willi Strum, lider al acestui sindicat, însărcinat cu problemele imigranților, a cerut încetarea politicii de expulzare a muncitorilor imigranți din R.F.G.

■ **NAȚIUNILE UNITE**

Tendința de îmbătrînire a populației lumii va continua să se accentueze, se arată într-un raport al Consiliului Economic și Social. În document se relevă că, la sfîrșitul primului pătrar al secolului viitor, aproximativ 14 la sută din populația globului va avea o vîrstă de peste 60 de ani. În zonele dezvoltate ale globului, această categorie va constitui 23 la sută, iar în cele mai slab dezvoltate — 11 la sută din întreaga populație.

Redacția și administrația: strada Vasile Alecsandri nr. 8, Redactor-șef, telefon 45105; administrația și publicitatea, telefon 34070, interior 248; serviciul tehnic de noapte, telefon 30776. Tipar: Întreprinderea poligrafică, str. 7 Noiembrie nr. 49, telefon 37060

BIBLIOTECA CENTRALĂ UNIVERSITARĂ „M. EMINESCU" IAȘI

Proletari din toate țările, uniți-vă!

Flacăra Iașului

Organ al Comitetului județean Iași al P.C.R. și al Consiliului popular județean

Anul XLII — Nr. 12 309 | Duminică, 11 mai 1986 | 4 pagini — 50 bani

În climatul de emulație creatoare, generat de sărbătorirea jubileului partidului

Ieri, a avut loc la Iași

Conferința județeană a consiliilor de conducere și a oamenilor muncii din unitățile agricole, industria alimentară, silvicultură și gospodărirea apelor

● **Cele două conferințe și secțiunea consacrată agriculturii de stat, industriei alimentare, silviculturii și gospodăririi apelor s-au desfășurat într-o atmosferă de înaltă emulație și de puternic spirit revoluționar generate de cuvîntarea tovarășului Nicolae Ceaușescu la Adunarea solemnă din Capitală, consacrată împlinirii a 65 de ani de la făurirea partidului.**

● **La dezbateri s-au înscris 142 de delegați, luînd cuvîntul 53.**

● **S-au făcut 112 propuneri, consacrate perfecționării stilului și metodelor de muncă, dezvoltării și afirmării democrației socialiste, transpunerii în viață a tezelor, ideilor și indicațiilor secretarului general al partidului, privind înfăptuirea noii revoluții agrare.**

La Iași au avut loc ieri lucrările conferinței județene a consiliilor de conducere și a oamenilor muncii din unitățile agricole, industria alimentară, silvicultură și gospodărirea apelor, organizată în pregătirea celui de al III-lea Congres al agriculturii, reprezentativ forum al lucrătorilor de pe ogoare, care se va întruni în curînd în Capitală.

Au luat parte tovarășii **Leonard Constantin**, membru supleant al Comitetului Politic Executiv al C.C. al P.C.R., prim-secretar al Comitetului județean de partid, președintele comitetului executiv al Consiliului popular al județului Iași, și **Vasile Marin**, membru al biroului executiv al Consiliului Național al Agriculturii, Industriei Alimentare, Silviculturii și Gospodăririi Apelor, președintele Uniunii Naționale a Cooperativelor Agricole de Producție. Au participat, de asemenea, secretari și alți membri ai biroului Comitetului județean de partid, cadre de conducere și alți oameni ai muncii din agricultură, industria alimentară, silvicultură și gospodărirea apelor.

În deschiderea lucrărilor conferinței, a luat cuvîntul tovarășul Leonard Constantin, care a evidențiat modul în care au acționat colectivele de oameni ai muncii din agricultura județului Iași pentru transpunerea în viață a orientărilor, ideilor și tezelor care se desprind din cuvîntarea tovarășului **NICOLAE CEAUȘESCU** la Plenara lărgită a Consiliului Național al Agriculturii din februarie a.c., rezultatele înregistrate și a subliniat direcțiile de acțiune în 1986, în cincinalul 1986—1990 pentru înfăptuirea programelor adoptate, obținerea unor producții sigure și stabile.

Lucrările conferinței au continuat în plen. Au avut loc apoi conferința U.J.C.A.P. și lucrările secțiunii la care au participat lucrătorii din agricultura de stat, din industria alimentară, silvicultură și gospodărirea apelor, după care lucrările au fost reluate în plen.

Materialele prezentate și participanții la dezbateri au scos în evidență sprijinul tot mai substanțial pe care partidul și statul l-au acordat în cincinalul trecut dezvoltării agriculturii ieșene, sprijin concretizat prin investiții în valoare de peste 6 miliarde de lei. Punînd cu pricepere în valoare condițiile create, lucrătorii din acest sector au reușit să încheie perioada 1981—1985 cu un bilanț pozitiv atît în privința producțiilor și livrărilor la fondul de stat, cît și a eficienței economice. În 1985, producția agricolă obținută pe un locuitor a fost de mai bine

(continuare în pag. a 3-a)

Conferința Uniunii județene a cooperativelor agricole de producție

Ieri, a avut loc conferința Uniunii județene a cooperativelor agricole de producție, în pregătirea celui de al V-lea Congres al U.N.C.A.P.

Au luat parte tovarășii **Leonard Constantin**, membru supleant al Comitetului Politic Executiv al C.C. al P.C.R., prim-secretar al Comitetului județean de partid, președintele comitetului executiv al Consiliului popular județean, și tovarășul **Vasile Marin**, președintele U.N.C.A.P. Au participat, de asemenea, secretari și alți membri ai biroului Comitetului județean de partid, reprezentanți ai Ministerului Agriculturii și U.N.C.A.P., activiști de partid și de stat, invitați din alte domenii.

În cadrul conferinței au luat cuvîntul 11 delegați.

Conferința a dat o înaltă apreciere contribuției inestimabile a tovarășului **NICOLAE CEAUȘESCU**, conducătorul partidului și statului nostru, la înflorirea agriculturii românești, indicațiilor și orientărilor formulate cu prilejul vizitelor efectuate în județul nostru, care au mobilizat și mai puternic energiile creatoare ale lucrătorilor de pe ogoare în vederea înfăptuirii noii revoluții agrare.

Făcînd bilanțul realizărilor obținute de unitățile agricole cooperatiste în perioada 1981—1985, conferința a scos în evidență că agricultura cooperatistă ieșeană se înscrie cu o producție vegetală mai mare ca în cincinalul anterior. O dezvoltare simțitoare au cunoscut și celelalte sectoare. Valoarea producției zootehnice deține o pondere însemnată în producția globală agricolă. Industria mică și prestările de servicii se înscriu și ele cu o producție de 1,4 miliarde de lei. Ca urmare a sporirii producției și a reducerii cheltuielilor, s-au realizat beneficii de peste 1,5 miliarde de lei.

Darea de seamă și participanții la dezbateri au supus unei profunde analize critice și autocritice întreaga activitate desfășurată în agricultura cooperatistă, cauzele care au dus la

(continuare în pag. a 3-a)

Iași. În fotografie, noile construcții din zona C.U.G.

ÎN CUPRINSUL ZIARULUI

- Vechi locuri și zidiri ieșene
- Satiră și umor
- Electronica în filatelie
- Manifestări prilejuite de aniversarea a 65 de ani de la făurirea P.C.R.
- Congresul P. C. din Grecia (interior)
- Sport

Tînăra urzitoreasă Angela Petrovici, de la Întreprinderea integrată de țesături de in Pașcani, realizează producție de foarte bună calitate și își depășește normele cu circa 20 de procente
Foto : S. LEONID

La Întreprinderea de tricotaje „Moldova"

Retribuirea în acord global — factor stimulativ în realizarea ritmică a producției fizice

Practica a demonstrat și la **Întreprinderea de tricotaje „Moldova"** că retribuirea în acord global are un caracter stimulativ maxim în situațiile în care sarcinile de producție și nivelul retribuției în funcție de realizări se stabilesc pînă la nivelul echipei sau chiar al fiecărui om al muncii. În această direcție există la „Moldova" o bogată experiență, ceea ce a facilitat aplicarea operativă a noilor reglementări ale Legii privind retribuirea în acord global și în acord direct, începînd de la 1 mai a.c., reglementări care au în vedere ca retribuția să reflecte nu numai rezultatele eforturilor pentru sporirea volumului producției — care reprezintă elementul cantitativ — ci, într-o măsură sporită, și preocupările pentru îndeplinirea tuturor sortimentelor și ridicarea calității și eficienței producției. „Noi am luat deja toate măsurile premergătoare aplicării întocmai a noilor reglementări, ne-a spus ing. Alexandrina Calistru, șefa biroului O.P.M. Astfel, am studiat cu atenție legea, am defalcat cifrele de plan pînă la locurile de muncă, atît pentru producția destinată pieței interne, cît și pentru producția de export. S-a realizat nominalizarea producției pe bucăți și pe număr de muncitori, s-a făcut alegerea democratică a conducătorilor formațiilor de lucru, după care s-au încheiat contractele de acord global".

Rezultatele aplicării noilor prevederi nu au întîrziat să iasă în evidență, chiar dacă la nivelul întreprinderii s-au înregistrat și pînă acum succese notabile. Planul se îndeplinește ritmic, zi de zi adăugîndu-se noi realizări la producția fizică, pe patru luni. La acest indicator, planul a fost substanțial depășit, **la tricotaje — aproape 640 000 buc.; la țesături din bumbac — 20 000 m.p.; la țesături tip lînă — 40 000 m.p.** Ca urmare, în aceeași perioadă au crescut în mod corespunzător și veniturile oamenilor muncii. De asemenea, există o preocupare permanentă pentru obținerea unor produse de calitate superioară și pentru onorarea tuturor comenzilor la export, așa cum ne-a cerut iarăși, recent, tovarășul Nicolae Ceaușescu în cuvîntarea rostită la Adunarea solemnă din Capitală cu prilejul aniversării a 65 de ani de la făurirea P.C.R. Pe trimestrul I a.c., de exemplu, **ponderea producției de calitatea I este de peste 93 la sută din totalul producției realizate, toate solicitările la export fiind integral onorate.**

„Concomitent cu menținerea ritmicității producției fizice, am luat și luăm măsuri de încadra-

IOAN ȘCHIOPU

(continuare în pag. a 3-a)

Înnoirea producției continuă

La Întreprinderea de traductoare și regulatoare directe din Pașcani se realizau, în 1980, numai 3 familii de produse specifice. An de an, gama de produse a sporit, astfel că în 1986 se realizează aici 24 de familii de traductoare și regulatoare, în peste 50 000 de tipodimensiuni, de înaltă complexitate tehnică. Cel puțin jumătate din producție corespunde celor mai înalte exigențe mondiale. La începutul acestui an, s-a lansat o nouă acțiune de înnoire a producției. Rezultatul: 20 la sută din producția trimestrului întîi o constituie traductoarele și regulatoarele noi sau reproiectate.

CADRAN SĂPTĂMÎNAL

Vechi locuri și zidiri ieșene

Grădina Beilicului

Împlinirea unui veac de la mișeleasca încorporare a Bucovinei în Imperiul habsburgic, cu năprasnica decapitare a domnitorului ce îndrăznise să se opună răpluirii frontierelor strămoșești, hărăzea Iașilor anului 1875 dureroase momente de aduceri aminte. Pentru ca fiecare român să-și plece fruntea la altarul neamului unde—trimișii Porții **„au tăet pe Măria Sa Grigore Ghica Voievod, în Eși, cu vicleșug, în casele de beilic** (de ospeție a reprezentanților Seraiului) **la văleatul 1777 octombrie, duminecă spre luni"**, pe pămîntul fostului conac, la 1 octombrie 1875 se inaugura un monument de marmură, în chip de sarcofag. Peste un an locul acesta, vecin cu mănăstirea celuilalt domnitor iubitor de țară și de popor, Miron Barnovschi, decapitat de osmanlîi în 1633, se împodobea cu o coloană de marmură și bustul lui Grigore Ghica, dăltuit de sculptorul Fr. Storck, piața respectivă transformîndu-se în „Grădina publică Ghica Vodă". Seara, pe băncile așezate printre straturile cu flori, rînduite ca niște cununi în jurul monumentului, transformat uneori în tribună sau scenă, se odihneau locuitorii cartierului, truditii meseriași și lucrători, elevi și funcționari, doritori de aer curat.

Ascultînd marșurile fanfarei militare și discursurile oratorilor de ocazie, vizitatorii grădinii sorbeau pe îndelete cestile cu ceai sau felegenele cu cafea împărțită cu dărnicie din samovarele și ibricele „turcaleților" (vînzătorii în straie de epocă) cafenelei străvechi, ca și bolțile de peste drum (nr. 18—20) rămase de pe vremea cînd Portar-basa (paznicul Beilicului) și musafirii săi cu turbane își pufăiau în tăcere narghilelele.

Grădina, ograda din spatele bolților și clădirea înaltă ce se mai vede și astăzi cu zidurile dezvelite și bolțile sfîrtecate, se umpleau prin anii 1919—1921 de chemările militanților socialiști, întruniți la sediul Partidului și Comisiei locale a sindicatelor, să asculte cuvîntul tribunilor urcați în balconul catului de sus, să protesteze împotriva nedreptăților și să lupte pentru pîine și viață mai bună. Casa din strada Ghica nr. 32 era pe atunci centrul de organizare al muncitorimii ieșene și al marilor manifestații proletare. Aici reprezentanții sindicatelor au hotărît participarea la greva generală din octombrie 1920 și de aici au fost arestați, în zorii zilei de 22 octombrie, conducătorii acțiunilor, vreo 70 de militanți. Tot aici s-a dezbătut evenimentul transformării Partidului socialist în partid comunist, organizîndu-se lucrările pregătitoare.

Grădina publică Ghica Vodă așa cum arăta în prima parte a secolului nostru

În coasta grădinii Beilicului și-n fața celeilalte grădini de la mănăstirea Barnovschi, la 11 martie 1915, „Prima societate „Fraterna izraelită" (fondată în Păcurari, prin aprilie 1875), îndrumată de medicul socialist Leon Ghelerter, începea să construiască așezămîntul spitalicesc de boli contagioase pentru „cu-rarisirea" copiilor „fără deosebire de nație și religie și în mod cu totul gratuit". Astfel apăreau spitalul și policlinica Ghelerter ce aveau să purceadă o luptă neîntreruptă împotriva tuberculozei, flagelul nemilos, care secera mii de copii și tineri în veacul trecut și-și arăta colții chiar și în deceniul cinci al secolului nostru.

Îngrijite cu dragostea cuvenită relicvelor istoriei, Grădina Ghica Vodă cu monumentul cel nou (realizat de L. Filioreanu), străvechile bolți cu pilaștri din piatră cioplită (înscrise de altfel în Lista monumentelor la nr. 1519), amenajate într-o cafenea-ceainărie de epocă, mănăstirea Barnovschi, frumoasele clădiri ale spitalului și celelalte vechi ziduri din drumul Zlataustului al duduii Otilia și al „Casei bunicilor" ar da farmec deosebit părții acesteia de oraș, în plină modernizare.

ION MITICAN

Electronica în filatelie

CREIONĂRI

Căutați dv., stimați cititori, să găsiți vreo ramură de activitate în care să nu fi pătruns, timid la început, apoi din ce în ce mai puternic și multilateral, electronica. Și spunem acest lucru nu pentru a face plăcere fizicienilor sau inginerilor de specialitate, ci pentru a releva un adevăr incontestabil. În asemenea evoluție și perfecționare a electronicii, era greu filateliei, înțelegînd aici, în primul rînd, activitatea în domeniul producerii mărcilor, să nu se lase atrasă în acest „miracol" al secolului nostru.

În ultimii ani, în scopul modernizării serviciului de poștă (și nu putem despărți activitatea de poștă de cea filatelică), în special în ceea ce privește introducerea automatizării în cartarea și manipularea corespondenței poștale (operații care cer un volum mare de muncă), au fost introduse unele invenții în procesul de fabricare a hîrtiei, ca suport pentru imprimarea mărcii poștale. Au apărut astfel **mărci poștale fosforescente.** Ele sînt mărci poștale special tipărite, care poartă pe verso dungi, adesea invizibile sau foarte greu vizibile, aplicate cu o soluție compusă dintr-un amestec de grafit și țiței sau alte substanțe luminiscente, care permit trierea corespondenței pe cale electronică. Dungile de pe verso-ul mărcilor sînt extrem de diverse, pentru a face posibilă în felul acesta o triere diferențiată a scrisorilor. În unele cazuri însă se folosește și impregnarea întregii suprafețe a mărcilor cu substanțe luminiscente corespunzătoare cerințelor de triere și cartare folosite în diferite țări.

Fluorescența poate fi transmisă și prin compoziția specială a cleiurilor folosite la tipărirea mărcilor. Apărute sporadic, la început în cîteva țări (Anglia, Australia, R. F. Germania, Uniunea Sovietică, S.U.A. etc.) metoda, deși nu este generalizată, este des folosită, iar cataloagele au început să menționeze mărcile tipărite după una sau alta din metodele amintite mai sus. Credem însă că metoda are asigurat un viitor pe care poate încă nu-l bănuim, dacă luăm în considerare economia de forță de muncă ce se realizează, precum și accelerarea procesului de triere a corespondenței poștale.

Almanahul filatelic 1985 ne relatează și o altă fațetă a introducerii electronicii în filatelie. Pentru prima dată în istoria de aproape 150 de ani a filateliei (la 6 mai 1840 au apărut în Anglia primele mărci poștale adezive din lume), machetatorul mărcilor n-a mai fost un desenator. Poșta olandeză a încredințat machetarea unor mărci unei mașini electronice de calcul. Rezultatul nu a fost însă cel așteptat: au apărut niște motive geometrice bizare. Viitorul metodei? Am ajuns să nu ne mai mirăm de nimic în tehnică. Dar, pornind de la ideea emisă cîndva, pe drept, că oamenii au nevoie (și spirituală) de muncă, după modesta părere a celui ce semnează aceste rînduri, cei cîțiva centimetri pătrați ai unei mărci poștale trebuie să reflecte un mesaj uman, prin concepția machetatorului, argumentat cu sentimente și aspirații profund umaniste. Cînd va reuși mașina electronică acest lucru? Cum va arăta banalul, dar atît de tandrul „je t'aime" în limbaj electronic? Nu se produce un scurt circuit în relațiile dintre sentimente? Să avem răbdare, deși...

THEODOR VILLE

„Spectra"

„Polaroid" — firma americană profilată pe aparate fotografice cu developare instantanee — a prezentat recent modelul unui nou tip, denumit „Spectra", dotat cu un obiectiv și un film de calitate superioară, capabil de performanțe asemănătoare celor realizate de aparatele de 35 mm, cu acționare manuală. „Spectra" — destinat fotografilor amatori — dispune de un sistem automat, flash incorporat, sistem de ejectare și o casetă de substanțe chimice.

Laserul, în sudura vaselor sangvine

O echipă de cercetători de la Universitatea Kobe din Japonia a dezvoltat o tehnologie de sudură a celor mai fine vase sangvine, utilizînd laserul, în așa fel încît timpul intervenției chirurgicale să fie redus la minimum. După această metodă, operația nu durează mai mult de 6—12 secunde.

Prima inimă artificială realizată în Franța

Profesorul francez Jean-Raoul Monties, de la Facultatea de medicină din Marsilia, a prezentat primul ventricul electric produs în această țară, care va putea fi implantat unei ființe umane, în 1990, informează agenția France Presse. Realizatorul principal al programului „Cora", dr. Monties, a ținut să precizeze că această inimă artificială autonomă se distinge de cele cunoscute pînă în prezent, în măsura în care permite implantarea aproape totală în torace, se adaptează automat la necesitățile circulatorii sporite ale organismului în timpul eforturilor și prezintă o fiabilitate maximă.

Ședința Cenaclului de satiră și umor

Ședința din această lună a Cenaclului de satiră și umor al ziarului „Flacăra Iașului" va avea loc marți, 13 mai, la ora 18. Este o ședință de lucru, la care sînt invitați toți cei care doresc să-și citească lucrările și cei care vor să... asculte.

Conveier acționat electric

Un conveier acționat electric destinat operațiunilor de încărcare a camioanelor și de umplere a containerelor a fost realizat, recent, în Marea Britanie, informează London Press Service. Utilajul este proiectat pentru manipularea unor încărcături preambalate în greutate de 50 kg în ritmul de 800 unități pe oră. Brațul conveierului reglabil poate funcționa la înălțimi de 1,55 m — 4,65 m, cu ajutorul unei pompe hidraulice. Motorul electric încorporat are o putere de 1,1 kW.

Un nou medicament pentru tratarea hepatitei

Un nou medicament, realizat de un medic din Beijing, specialist în medicina chineză tradițională, este eficient în aproape toate cazurile de hepatită B — informează agenția China Nouă. Patru spitale au anunțat că medicamentul „Chao Yang Dan" s-a dovedit eficient în 99,18 la sută din cele 231 cazuri de hepatită B tratate. „Chao Yang Dan", utilizabil și în alte tipuri de hepatită, a fost testat de un grup de experți și urmează să fie introdus în producție.

Satiră și umor

Binefăcătorul

Spre a-ți veni în ajutor
Cu sprijin și cu ocrotire,
Se zbate cu precumpănire
Tenace și stăruitor,

La un alean, la o mihnire,
Plonjează ca un cascador,
Spre a-ți veni în ajutor
Cu sprijin și cu ocrotire.

Dar m-am convins ulterior
Că, în divina-i sorocire,
La binele în devenire
Îți face-un rău premergător,
Spre a-ți veni în ajutor...

GEORGE PETRONE

EPIGRAME

Apropo de vremea caldă

De ce-i place mult să-noate
Cînd e vremea caldă?
Pentru că așa-i în toate:
Tot mereu o... scaldă!

IZU VAISMAN

Aspecte

Lume multă-i în tramvai —
Curg minutele în van...
Peisaj cotidian:
De-aia-i **stație**... să stai!

GEORGETA VATAVU

JOCURI

Ace

ORIZONTAL: 1. Ac de gheață — Înțeapă!; 2. Înțepare — A ști (od.); 3. Indicate de ace — Ac; 4. Înțepători; 5. A răsări — Înțepătură!; 6. Îi schimbă acele drumul — Acul în fond; 7. Înțeapă! — Țep! — Înțepături!; 8. Ace amestecate! — Ghem de ace viu; 9. Ace... fără vîrf! — Forma acului busolei — Ana Dima; 10. Acele lor indică intensitatea curentului. VERTICAL: 1. Ace — Ac întors!; 2. Scumpă — Ciorchine... cu ace în interior; 3. Fără ace (fem. pl.); 4. Cu — Acele lor arată greutăți; 5. Unde acele compun și descompun garnituri — Înțepători!; 6. Ce s-a scos din ace! — Hanger — Localitate sudaneză; 7. Liniște! — Ace de păr; 8. Colțișori făcuți cu acul (reg.); 9. Ac vegetal — Proverbialul vehicul cu fîn pentru... căutat acul; 10. Arbore cu frunze-ace — Înțepătoare (fig.).

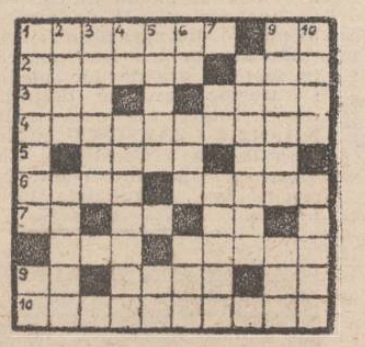

Dicționar: Sci, Amm.

VIOREL VÎLCEANU

DEZLEGAREA JOCULUI APĂRUT ÎN NR. 12 303

ORIZONTAL: 1. Tiraj — Coli; 2. Imprimate; 3. PP — Cuirasă; 4. Oiță — C — Cid; 5. Glonț — G — Ne; 6. Rare — San — V; 7. Ars — Buzată; 8. Fe — Temerar; 9. I — Rotativă; 10. Editare — At.

Conferința județeană a consiliilor de conducere și a oamenilor muncii din unitățile agricole, industria alimentară, silvicultură și gospodărirea apelor

(urmare din pag. 1)

de 10 000 de lei, adică de peste două ori mai mare ca în 1980, îndeplinind-se astfel prevederile celui de al XII-lea Congres al partidului.

Analizînd bilanțul cincinalului trecut, în spiritul exigent, revoluționar, așa cum a cerut secretarul general al partidului, tovarășul Nicolae Ceaușescu, în cuvîntarea rostită la recenta Adunare solemnă din Capitală, conferința a apreciat că rezultatele obținute nu sînt totuși pe măsura bazei tehnico-materiale asigurate. Aceasta se datorează în primul rînd faptului că fondul funciar, principalul mijloc de producție în agricultură, n-a fost folosit pretutindeni gospodărește. În unele unități s-a făcut risipă de pămînt prin necultivarea fiecărei palme de teren sau prin diminuarea suprafețelor sub diferite forme (drumuri în plus, deponii, boscheți etc.). Recoltele diferite obținute de la o unitate la alta chiar și în condiții pedoclimatice identice demonstrează că pămîntul n-a fost lucrat peste tot cum se cuvine.

Într-un pronunțat spirit critic și autocritic, au fost analizate și rezultatele din zootehnie. În acest sector sarcinile de producție prevăzute pe perioada 1981—1985 au fost depășite atît la carne, cît și la lapte, ouă, lînă. Cu toate acestea, în unele unități producțiile au fost sub posibilități, ca urmare a furajării și îngrijirii necorespunzătoare. De asemenea, nu s-au realizat peste tot efectivele planificate, datorită procentului de natalitate scăzut și unor mortalități.

lor și create condiții de creștere mai rapidă a producției pe cap de animal, începînd cu consolidarea bazei furajere.

Conferința a insistat asupra necesității de a se acționa pentru îmbunătățirea activității în toate domeniile. Pornind de la nerealizarea unor indicatori de plan în unele unități ale industriei alimentare, s-a cerut să se depună eforturi pentru redresarea situației, eliminîndu-se înainte de toate deficiențele în organizarea muncii, în aplicarea tehnologiilor. În asigurarea materiilor prime necesare, inclusiv de la gospodăriile populației, trebuie să-și facă mai mult simțită prezența Consiliul pentru industrializarea și achiziționarea produselor agricole, organism recent înființat, precum și unitățile sale de preluare. În silvicultură este necesar să se acorde prioritate exploatării și îngrijirii rationale a pădurilor, împăduririi terenurilor degradate și a suprafețelor neregenerate din fondul forestier. De asemenea, unele restanțe la lucrările din domeniul gospodăririi apelor impun dezvoltarea capacităților de execuție, o mai bună organizare și mai multă disciplină pe șantiere. Conferința a pus în fața lucrătorilor din toate domeniile sarcina de a aplica ferm principiile și normele noului mecanism economic, ale autoconducerii și autogestiunii, în vederea ridicării întregii activități la cotele de eficiență impuse de cerințele actuale.

Conferința a ales Consiliul județean pentru agricultură, industrie alimentară, silvicultură și gospodărirea apelor și a confirmat delegații la cel de al III-lea Congres al Agriculturii și candidații pentru Consiliul Național al Agriculturii, Industriei Alimentare, Silviculturii și Gospodăririi Apelor. Întrunit în prima sa plenară, noul consiliu județean a desemnat președintele în persoana secretarului cu probleme agrare al Comitetului județean de partid și a ales biroul executiv, format din 31 de persoane, avînd ca președinte directorul general al Direcției agricole județene.

Conferința a aprobat de asemenea mandatul încredințat delegaților la Congresul al III-lea al Agriculturii. A fost adoptat un program de măsuri pentru buna desfășurare a întreținerii culturilor și recoltării furajelor, pentru pregătirea temeinică a campaniei de vară.

Tovarășul **Leonard Constantin**, luînd cuvîntul în încheierea lucrărilor conferinței, a reliefat, în spiritul orientărilor și indicațiilor tovarășului **NICOLAE CEAUȘESCU**, secretarul general al partidului, principalele direcții de acțiune ale consiliilor oamenilor muncii din agricultură, industria alimentară, silvicultură și gospodărirea apelor în vederea înfăptuirii în județ a sarcinilor noii revoluții agrare. Primul secretar al Comitetului județean de partid a pus un accent deosebit pe aspectele vizînd valorificarea superioară a condițiilor materiale și umane din aceste domenii, a pămîntului și a materiilor prime agricole în primul rînd, subliniind cerința aplicării largi a cuceririlor științifice și tehnice, perfecționării stilului și metodelor de muncă ale consiliilor de conducere, ale tuturor organelor agricole din județ, promovării largi a democrației care impune întărirea ordinii, disciplinei și răspunderii în muncă. A fost subliniată cerința unei cît mai bune pregătiri, cunoașteri și aplicări a tehnologiilor agricole, în scopul obținerii unor producții înalte, sigure și stabile.

Într-o atmosferă vibrantă de deplină și unanimă aprobare, a fost prezentat de către tovarășul Alecu Floareș, secretar al Comitetului județean de partid, textul unei telegrame adresate C.C. al P.C.R., tovarășului Nicolae Ceaușescu, în încheierea căreia se arată :

„Asigurăm conducerea partidului, pe dumneavoastră, mult iubite și stimate tovarășe secretar general al partidului, că sîntem hotăriți să realizăm producții record la toate culturile, și în primul rînd la porumb, unde ne-am propus să înregistrăm pe seama aplicării tehnologiilor pentru culturile intensive o creștere a producției de știuleți de la 482 mii tone în 1985 la 574 mii tone în 1986 și la un milion tone la finele acestui deceniu.

Acum, la începutul celui de al VIII-lea cincinal, în numele tuturor oamenilor muncii din agricultura județului Iași, în frunte cu comuniștii, ne angajăm solemn să acționăm cu fermitate și răspundere comunistă, cu înalt spirit revoluționar pentru înfăptuirea întocmai a obiectivelor noii revoluții agrare, răspunzînd astfel prin noi fapte de muncă mobilizatoarelor și înflăcăratelor chemări adresate de dumneavoastră, mult iubite și stimate tovarășe NICOLAE CEAUȘESCU, de a face totul pentru creșterea mai puternică a producției agricole, pentru înălțarea patriei noastre spre noi culmi de progres și bunăstare".

Aspect din sală

Examinînd modul cum s-a muncit de la începutul acestui prim an al actualului cincinal, conferința a reliefat simțul de răspundere sporit manifestat la executarea lucrărilor agricole, dar și unele neajunsuri care au mai persistat pe alocuri. S-a cerut tuturor conducerilor de unități să dovedească mai multă exigență în desfășurarea campaniei de întreținere a culturilor prășitoare, să extindă fertilizarea fazială a acestora, să exploateze cît mai eficient, cu ajutorul cadrelor de la I.E.E.L.I.F., toate cele aproape 60 000 de hectare amenajate pentru irigații. O mai bună îngrijire trebuie să se asigure în perioada următoare culturilor legumicole, ca și viilor și livezilor. Realizarea producțiilor zootehnice sporite prevăzute pentru acest an impune în primul rînd creșterea efectivelor, mai ales la bovine și ovine, prin perfecționarea reproducției, îmbunătățirea asistenței sanitar-veterinare în vederea prevenirii îmbolnăvirilor și acordarea unei atenții deosebite prăsilei. În același timp, se cere accelerat procesul de ameliorare a raselor și neajunsurile care s-au manifestat, au examinat cauzele lor și și-au exprimat hotărîrea să facă totul pentru ca asemenea situații să nu se mai repete. Ei s-au angajat ca, împreună cu toți membrii colectivelor pe care le-au reprezentat la conferință, să asigure o mai temeinică organizare a producției și muncii, în scopul îndeplinirii sarcinilor de sporire a productivității muncii, o mai deplină folosire a bazei tehnico-materiale, încît să poată îndeplini exemplar obiectivele prevăzute pentru anul 1986 și întreg cincinalul actual. O atenție sporită se cere acordată, de asemenea, gospodăririi judicioase a materiilor prime și materialelor, recuperării și refolosirii lor, reducerii pe toate căile a cheltuielilor de producție, aplicării ferme a principiilor noului mecanism economico-financiar, în așa fel ca să se atingă, așa cum a cerut secretarul general al partidului, cei mai înalți indici de eficiență economică.

Lucrările secțiunii agricultură de stat, industrie alimentară, silvicultură și gospodărirea apelor

Lucrările secțiunii la care au participat delegați și invitați din agricultura de stat, industria alimentară, silvicultură și gospodărirea apelor au fost conduse de tovarășa Alexandrina Ardelean, secretar al Comitetului județean de partid, președintele Consiliului județean de control al oamenilor muncii. Au luat parte secretari și alți membri ai biroului Comitetului județean de partid.

În cadrul dezbaterilor din această secțiune au luat cuvîntul 24 de participanți.

Vorbitorii au analizat în spiritul înaltelor exigențe formulate de conducătorul partidului și statului, tovarășul Nicolae Ceaușescu, bilanțul cincinalului trecut și primelor patru luni din acest an, referindu-se pe larg la măsurile care se cer luate în continuare pentru perfecționarea întregii activități. Cu un pronunțat spirit critic și autocritic, participanții la discuții au arătat în mod deschis lipsurile

Conferința Uniunii județene a cooperativelor agricole de producție

(urmare din pag. 1)

unele neîmpliniri. S-a evidențiat necesitatea întăririi democrației cooperatiste, creșterii rolului adunărilor generale, perfecționării stilului și metodelor de muncă ale consiliului U.J.C.A.P., ale consiliilor de conducere ale tuturor unităților, în vederea îmbunătățirii întregii activități.

Tovarășul **Vasile Marin**, luînd cuvîntul în încheierea dezbaterilor, a apreciat rezultatele bune obținute în agricultura cooperatistă și a evidențiat, în lumina orientărilor și indicațiilor tovarășului **NICOLAE CEAUȘESCU**, direcțiile de acțiune pentru sporirea accentuată a producțiilor agricole.

Au fost adoptate măsuri care să asigure îndeplinirea sarcinilor ce revin agriculturii cooperatiste ieșene în 1986 și în întregul cincinal actual.

Conferința a ales noul consiliu al U.J.C.A.P., comisia de revizie, delegații la cel de al V-lea Congres al U.N.C.A.P. și a desemnat candidații U.J.C.A.P. pentru organele de conducere ale U.N.C.A.P.

Retribuirea în acord global

(urmare din pag. 1)

re în consumurile specifice planificate atît la materiile prime, cît și la celelalte elemente de cheltuieli : energie, combustibil, apă etc., urmărind cu atenție nivelul cheltuielilor materiale am reușit să obținem și economii, ne-a declarat ing. Ana Gurău, directorul întreprinderii. Într-adevăr, **față de aceeași perioadă a anului trecut cheltuielile materiale la 1000 de lei producție marfă s-au diminuat cu circa 11 lei, îndeosebi prin mai buna valorificare a materiilor prime, înregistrarea unor economii la materialele directe** (coloranți, chimicale, ace de tricotat etc.). Aplicarea principiilor de retribuire în acord global va duce la accentuarea creșterii responsabilității în muncă a tuturor categoriilor de personal, de la muncitori, maiștri, tehnologi, pînă la director. Aceasta pentru că **retribuțiile cuvenite în raport cu producția fizică realizată se acordă integral numai dacă sînt îndeplinite și nivelurile planificate pentru criteriile și condițiile legate de laturile privind calitatea și eficiența activității productive.** Una dintre aceste condiții se referă și la mai buna utilizare a mașinilor, utilajelor și instalațiilor, respectiv realizarea indicilor planificați de folosire a fondurilor fixe productive. Din acest punct de vedere, conducerea întreprinderii „Moldova" trebuie să întreprindă noi acțiuni pentru a se încadra în indicele stabilit. Ne referim mai ales la mașinile de tricotat și la cele de împrimat unde există capacități nefolosite integral.

Metale recuperate

Harnicul colectiv de muncă al **Stației C.F.R. Iași** a colectat, de la începutul anului și pînă acum, peste 70 de tone de materiale feroase vechi, 1 500 kg de hîrtie și cartoane și 145 kg de textile. Paralel cu recuperarea acestor materiale și expedierea lor către întreprinderea județeană de profil (I.J.R.V.M.R.), colectivul stației face importante economii la materialele de întreținere, la combustibil și energie electrică.

Ion Bîrsan
tehnician

Pentru expoziția chinologică

Și în acest an, pe data de 15 iunie stadionul „23 August" va găzdui tradiționala expoziție canină. Proprietarii de cîini de rasă care încă nu s-au prezentat la Asociația chinologică (Iași, str. V. Alecsandri nr. 11) pentru înscriere și includere în catalog o mai pot face pînă la data de 15 mai a.c.

în 48 de ore

TELEVIZIUNE. Duminică, 11 mai : **11,30 Telex ; 11,35 Lumea copiilor : Telefilmoteca de ghiozdan : „Prieteni fără grai" (C) ; Producție România—Canada. Episodul I ; 12,40 Din cununa cîntecului românesc (C). Muzică populară ; 13 Album duminical ; (PC) ; Ritmuri, ritmuri... ; Azi, în anul 65 al partidului. Premieră pe Olt ; Pentru soare, pentru flori — recital Mihai Constantinescu ; Cotidianul în 600 de secunde ; Miniaturi muzicale în interpretarea cvartetului „Voces" din Iași ; Telesport ; Lumea minunată a filmului ; Secvența telespectatorului ; 14,45 Contemporanii noștri (C) ; 19 Telejurnal ; 19,25 Țara mea azi (C) ; 19,45 Cîntarea României (C) ; De pe marea scenă a țării pe micul ecran ; 20,25 Film artistic : „Asediul" (C). Producție a studioului cinematografic „București" ; 21,45 Telejurnal ;** Luni, 12 mai : **20 Telejurnal ; 20,20 Partidul — inspirator și făuritor al civilizației socialiste românești. Știința — forță nemijlocită de producție ; 20,40 Tezaur folcloric (C) ; 21,05 Film serial : „Wilhelm cuceritorul" (C) ; 21,50 Telejurnal.**

CINEMATOGRAFE. VICTORIA, orele 9 ; 11 ; 13 ; 15 ; 17 ; 19 : „Preeria". REPUBLICA, orele 9 ; 11 ; 14 ; 16 : „O șansă prea mare" ; ora 18 : „Potopul" (seriile III și IV). COPOU, orele 9 ; 11 ; 13 ; 15 ; 17 ; 19 : „Iarna bobocilor". DACIA, orele 9 și 11 : „Stejar — extremă urgență" ; orele 13 ; 15,45 ; 18,30 : „Pan Wolodyjowski". TINERETULUI, ora 11 : Program de desene animate ; orele 9 ; 13 ; 15 ; 17 ; 19 : „Dublu delict". CLUBUL PANIFICAȚIEI, orele 10 ; 15 ; 17 ; 19 : „Masca de argint". ÎN JUDEȚ. PAȘCANI, CASA DE CULTURĂ : „Fata fără zestre". CLUBUL C.F.R. : „Lovitură fulgerătoare". TG. FRUMOS : „Lovitură fulgerătoare". HÎRLĂU : „Cu mîinile curate". PODU ILOAIEI : „Sper să ne mai vedem". HĂLĂUCEȘTI : „Cursa infernală". RĂDUCĂNENI : „Sper să ne mai vedem".

TEATRUL NAȚIONAL prezintă astăzi, la ora 14,30 : „Casa cu fantome" (seria de tichete 636), iar mîine, luni, 12 mai, orele 17,30 și 20, Teatrul „Maria Filotti" Brăila prezintă : „Floare de cactus" (valabile tichetele cu seriile 645 și, respectiv, 646).

OPERA ROMÂNĂ. Astăzi, au loc spectacolele : la ora 10 : „Triptic de balet" (seria de tichete 512) ; la ora 19, un spectacol extraordinar „Bărbierul din Sevilla", cu concursul baritonului Emil Iurașcu de la Opera Română București.

TEATRUL PENTRU COPII ȘI TINERET. Pe scena Casei de cultură a tineretului și studenților au loc, astăzi, spectacolele : ora 11 : „Aventură în codru" ; ora 17 : „Prinț și cerșetor".

FILARMONICA „MOLDOVA". Astăzi, la orele 9 și 11, au loc două concerte educative pentru elevi susținute de orchestra simfonică. Dirijor : George Vintilă.

TIMPUL PROBABIL. Vreme schimbătoare, cu cerul noros. Local se vor semnala ploi slabe, care vor avea și caracter de aversă, însoțite de descărcări electrice. Vînt slab pînă la moderat din sectorul nordestic. Minimele : 8 și 12 grade ; maximele : 18 și 20 de grade.

Pe meridianele globului

Schimb de mesaje între președintele României și președinții Argentinei, Columbiei, Ecuadorului, Republicii Peru și Hondurasului

SAN JOSE 10 (Agerpres)
Din partea tovarășului Nicolae Ceaușescu, președintele Republicii Socialiste România, au fost transmise președinților Argentinei, Raul Alfonsin, Columbiei, Belisario Betancour, Ecuadorului, Leon Febres Cordero, Republicii Peru, Alan Garcia, Hondurasului, Jose Azcona Hoyo, un salut cordial, cele mai bune urări de sănătate și fericire, iar popoarelor respective urări de pace și progres.

Președinții țărilor menționate au mulțumit pentru urările primite și au rugat să se transmită președintelui României un salut prietenesc, urări de sănătate și fericire personală, iar poporului român, urări de progres și bunăstare. Ei au exprimat aprecierea și mulțumirile lor pentru poziția României, a președintelui Nicolae Ceaușescu, de sprijinire a eforturilor depuse de „Grupul de la Contadora" și „Grupul de sprijin" pentru soluționarea negociată a conflictelor din America Centrală.

Schimbul de mesaje a avut loc la San Jose cu prilejul participării tovarășului Gheorghe Petrescu, viceprim-ministru al guvernului, reprezentant personal al președintelui României, și a președinților țărilor respective la ceremonia instalării noului președinte al Republicii Costa Rica.

Manifestări prilejuite de aniversarea a 65 de ani de la făurirea P.C.R.

În numeroase țări de pe toate meridianele, împlinirea a 65 de ani de la făurirea Partidului Comunist Român prilejuiește organizarea în continuare a unor manifestări omagiale. Sînt relevate, cu acest prilej, semnificațiile profunde ale evenimentului aniversat, ca și realizările obținute de România, sub conducerea partidului comunist, în toate domeniile de activitate. Un loc aparte este rezervat contribuției deosebite a tovarășului Nicolae Ceaușescu, secretar general al Partidului Comunist Român, președintele Republicii Socialiste România, la promovarea idealurilor de pace și colaborare între popoare, la rezolvarea problemelor stringente cu care este confruntată umanitatea.

La Berlin, Varșovia, Leipzig, Islamabad, Viena și alte orașe ale lumii au avut loc manifestări culturale românești, au fost organizate standuri de carte, la loc de frunte au fost prezentate opere din gîndirea social-politică a tovarășului Nicolae Ceaușescu, au fost vernisate expoziții de pictură, sculptură și documentare de fotografii, au fost susținute conferințe de presă, în care s-a evocat semnificația și importanța evenimentului sărbătorit pentru dezvoltarea economică și socială a României.

Congresul P.C. din Grecia (interior)

ATENA 10 (Agerpres)
La Atena au început sîmbătă lucrările celui de-al IV-lea Congres al Partidului Comunist din Grecia (interior).

Partidul Comunist Român este reprezentat de o delegație condusă de tovarășul Ion Stoian, membru supleant al Comitetului Politic Executiv, secretar al C.C. al P.C.R.

În prima zi a lucrărilor au luat cuvîntul Yannis Bannias, secretar al C.C. al P.C.G. (interior), și Leonidas Kirkos, președintele partidului.

Cu prilejul zilei de 9 Mai

Depuneri de coroane la monumentele eroilor români căzuți în lupta pentru eliberarea Ungariei și Austriei

BUDAPESTA 10 (Agerpres)
Cu prilejul zilei de 9 Mai, Ziua cuceririi independenței de stat a României, Ziua eroilor patriei, Ziua victoriei asupra fascismului, din partea Ambasadei țării noastre în capitala R. P. Ungare, au fost depuse coroane de flori la monumentele eroilor români de la Rakosliget—Budapesta și de la Szeged. Monumentele cinstesc memoria celor peste 42 000 de ostași și ofițeri români căzuți în luptele pentru eliberarea Ungariei de sub jugul fascist, pentru libertatea poporului ungar.

Cu același prilej, au mai fost depuse jerbe de flori la monumentele și mormintele eroilor români din localitățile Tapiosuly, Nagykoeroes, Szecseny, Tiszadob, Mehkerek.

★

VIENA 10 (Agerpres)
Cu prilejul zilei de 9 Mai, la Monumentul eroilor căzuți în lupta împotriva fascismului, ridicat în localitatea austriacă Keisersteinbruck-Sommerein au fost depuse coroane de flori.

Participanții la ceremonie au păstrat un moment de reculegere în memoria ostașilor români care s-au jertfit pentru eliberarea țării de sub jugul fascist, pentru înfrîngerea Germaniei fasciste.

TELEX

■ **NAȚIUNILE UNITE**
Consiliul Mondial al Păcii va sprijini, prin intermediul unei largi campanii internaționale, eforturile Națiunilor Unite pentru trecerea la dezarmare, în special în domeniul nuclear, a declarat Romesh Chandra, după o întrevedere avută, la sediul din New York al forumului mondial, cu secretarul general al O.N.U., Javier Perez de Cuellar.

■ **PHENIAN**
Delegația „Navei asiatice a păcii", condusă de președintele Comitetului nipon pentru sprijinirea reunificării independente și pașnice a Coreei, Akira Iwai, a părăsit R.P.D. Coreeană, cu destinația R. P. Chineză, anunță agenția A.C.T.C.

■ **WASHINGTON**
N.A.S.A. a menținut mult timp tăcerea în legătură cu pierderea unei rachete de tip „Nike-Orion" după un test nereușit desfășurat la 25 aprilie acest an, relatează agenția France Presse, citînd declarațiile făcute de unul din responsabilii acestui program, Edward Zipf, geofizician la Universitatea din Pittsburgh. El a precizat că aparatura științifică, destinată studierii poluării atmosferei, a fost distrusă, ca urmare a faptului că, la puțin timp după lansare, etajele 1 și 2 ale rachetei purtătoare nu au putut fi separate. Agenția notează că este cel de-al patrulea eșec spațial american din acest an, după cel al navetei „Challenger" și cele ale rachetelor „Titan" și „Delta".

■ **OTTAWA**
Medicul francez Jean-Louis Etienne, care încearcă să ajungă la Polul Nord singur, pe schiuri, se afla vineri seara la aproximativ 30 km de țintă, s-a transmis de la baza canadiană Resolute Bay.

Carnet cultural

HAVANA 10 (Agerpres)
Într-un interviu acordat revistei cubaneze „Revolucion y Cultura", cunoscutul actor și interpret american Harry Belafonte s-a referit la faptul că, în prezent, în S.U.A., actorilor de culoare nu li se oferă roluri potrivit aspirațiilor lor. „Sidney Poitier dorește să-și practice meseria de actor, dar nu i se oferă roluri pe potriva demnității sale" — a spus Harry Belafonte.

Cunoscutul cîntăreț a arătat că una din preocupările sale permanente o reprezintă lupta împotriva apartheidului. El a amintit că, cu mulți ani în urmă, a intrat în grupul „Artiștii și atleții împotriva apartheidului", iar, în prezent, face parte din mișcarea „Transafrica", o forță socială și politică din S.U.A. care luptă pentru drepturile și emanciparea popoarelor africane. Harry Belafonte este, totodată, organizatorul „Grupului celor 46", care a înregistrat cunoscutul disc „We Are the World" (Noi sîntem lumea) și ale cărui încasări din vînzare au fost utilizate în beneficiul persoanelor care au avut de suferit de pe urma secetei în unele regiuni ale Africii.

★

WASHINGTON 10 (Agerpres)
Reuniți din nou pe ecran, actorii Burt Lancaster și Kirk Douglas au încheiat de curînd filmările în producția „Tough Guys" (Tipi duri). După ce au jucat împreună în „I Walk Alone" (Mă plimb singur), acum 40 de ani, cele două vedete ale ecranului s-au regăsit împreună în alte trei filme.

SPORT Campionatele mondiale de box

WASHINGTON 10 (Agerpres)
În ziua a doua a campionatelor mondiale de box ce se desfășoară în orașul american Reno (statul Nevada), în limitele categoriei semiușoară, pugilistul român Daniel Măeran l-a învins la puncte pe unul dintre favoriții categoriei, americanul Vincent Phillips. La categoria pană, Nicolae Talpoș (România) a dispus la puncte de francezul Eric Murin, în timp ce la categoria semijlocie, Torsten Schmitz (R. D. Germană) l-a întrecut, la puncte, pe Ștefan Drișcu (România).

Alte rezultate : categ. semiușoară : Adolfo Horta (Cuba) b. p. Michele Caldarella (Italia) ; Fernando Maldonada (Porto Rico) b.p. Charles Lubulwa (Uganda) ; Takeyuki Akagi (Japonia) b. ab. 1 Chun Sheng Hwang (Taiwan) ; categ. pană : Andreas Zuelow (R. D. Germană) b.p. Klaus Niketta (R.F. Germania) ; Tomas Nowak (Polonia) b.p. Wei Chih Hung (Taiwan) ; categ. supergrea : Teofilo Stevenson (Cuba) b.p. Ulli Kaden (R. D. Germană) ; Petar Stoimenov (Bulgaria) b.p. Lennox Lewis (Canada).

mica publicitate

FELICITĂRI

Soția, copiii, nepoata și nora urează dragului lor Constantin Aroneț, cu ocazia împlinirii vîrstei de 60 de ani, un călduros la mulți ani. (5434)

Carmen, nepoată, și Claudiu, strănepot, urează dragei lor Catrina Purice la mulți ani. (5453)

La aniversarea celor 12 primăveri, mama și bunicii urează lui Claudiu Grozdan un călduros la mulți ani. (5455)

Soțul, copiii și nepotul urează dragei lor Jana Nicu, cu ocazia pensionării și aniversării celor 57 de ani, mulți ani fericiți și multă sănătate. (5517)

Nicoleta-Elisabeta Teodor cuprinde 45 de trandafiri în buchetul vieții. Tomiță îi urează fericire, sănătate și la mulți ani. (5608)

Cu ocazia pensionării și a aniversării zilei de naștere, colectivul secției biscuiți, tura A, urează colegei Elena Biscă la mulți ani și multă sănătate. (5650)

Astăzi, Costel Sîrbu prinde cel de-al 30-lea trandafir în buchetul vieții sale, prilej cu care Gica, soție, Lăcrămioara și Ciprian, copii, îi urează un călduros la mulți ani, sănătate și fericire.

Liliana, soție, Anișoara, fiică, urează dragului lor Costică Obadă, cu ocazia aniversării celei de-a 30-a primăveri, mulți ani fericiți și sănătate. (5630)

La a 42-a aniversare, soția și copiii urează dragului lor Constantin Bucătaru la mulți ani și multă sănătate. (5660)

DECESE

PETRICĂ, soț, Nușa și Gabi, fiice, Nicu și Laurențiu, gineri, precum și nepoții anunță moartea, după o lungă și grea suferință, a celei ce a fost CATINCA DOLHĂSCU, în vîrstă de 55 de ani. Înmormîntarea, marți, 13 mai, la cimitirul din comuna Scobinți. (5671)

LIDIA, soție, copiii, Florin, Liliana și Irina, anunță moartea fulgerătoare a dragului lor NECULAI ICHIM, 44 de ani. Înmormîntarea, marți, 13 mai, oră 14, la cimitirul Eternitatea, în capela căruia este depus corpul neînsuflețit. Vă rămîne veșnic în amintirea noastră ! (5674)

CU inimile împietrite de durere, soțul, fratele, cumnata, nepoții și rudele apropiate anunță că s-a stins din viață scumpa lor TAMARA GRĂNEANU, în vîrstă de 67 de ani. Înmormîntarea va avea loc marți, 13 mai, ora 13, la cimitirul Podgoria din Copou, în a cărui biserică este depusă defuncta. Sufletul ei generos și bun va rămîne veșnic în inimile noastre. (5657)

COPIII, nepoțelele și rudele apropiate anunță, profund îndurerați, moartea celei ce a fost o extraordinară mamă, bunică și soră, CATINCA ALEXANDRU, în vîrstă de 55 de ani. Cortegiul funebru va pleca marți, 13 mai, ora 13, din strada Împăcării nr. 22, bloc 832, sc. B, parter, ap. 2, spre cimitirul Sf. Vasile. Va rămîne veșnic în sufletele noastre. (5663)

COPIII și nepoții anunță cu durere moartea fulgerătoare a celui ce a fost un bun tată și bunic GHEORGHE CROITORU, 78 de ani. Cortegiul funebru va pleca marți, 13 mai, ora 11, din șoseaua Arcu nr. 73, bloc T 10, scara A, parter, spre cimitirul Sf. Treime. Nu-l vom uita niciodată. (5653)

SOȚIA, copiii, mama, fratele, surorile, cumnații și nepoții anunță moartea fulgerătoare a lui VICTOR ROMAN, în vîrstă de 37 de ani. Înmormîntarea va avea loc marți, 13 mai, la cimitirul din satul Măcărești—Iași. Regrete eterne ! (5673)

★

Colectivul Întreprinderii poligrafice Iași regretă profund dispariția fulgerătoare a colegului Victor Roman și transmite sincere condoleanțe familiei îndoliate. O lacrimă pentru sufletul lui bun.

Un pios omagiu celui ce a fost Mihai Ciobanu și sincere condoleanțe familiei îndurerate, din partea familiilor Marian Sorohan și Artemiza Dumitriu. (5656)

Familiile Ioan Boișteanu, Nicolae Dumitrescu și Victoriu Decuș aduc un pios omagiu inegalabilei lor prietene Tamara Grăneanu și sînt alături de familia greu încercată. (5654)

Locatarii blocului A 1—4, sc. D, bulevardul Independenței nr. 13, aduc pe această cale un ultim omagiu celui care a fost Mihai Roată și transmit sincere condoleanțe familiei îndoliate. (5655)

Locatarii blocului 302, strada Roșcani 2, sînt alături de doctor inginer Anatol Grăneanu la greaua suferință pricinuită de pierderea soției. Sincere condoleanțe. (5658)

Locatarii blocului V 2 din str. Mușatini nr. 23 regretă profund stingerea fulgerătoare din viață a vecinului Mihai Ciobanu și transmit cele mai sincere condoleanțe familiei îndoliate.

Colectivul secției a IV-a extracție, I.A.I., este alături de colegul Mihai Aghinei la pierderea suferită prin decesul tatălui și transmite condoleanțe familiei îndoliate. (5652)

Lucica Cojocariu, soră, regretă dispariția fulgerătoare din viață a fratelui ei drag, inginer Gheorghe Cojocariu. Lacrimi și flori pentru sufletul lui nobil.

Colegii din compartimentul turism intern de la O.J.T. Iași sînt alături de Doru Crăciun la marea durere pricinuită de decesul mamei și-i transmit sincere condoleanțe. (5659)

Colectivul I.P.P.S. Iași regretă dispariția prematură a lui Mihai Ciobanu și este alături de colega ec. Elena Ciobanu în aceste clipe grele. Sincere condoleanțe.

Colectivul serviciului de radiologie al Spitalului Militar Iași regretă pierderea bunului prieten, coleg și colaborator Mihai Ciobanu căruia îi va păstra o caldă amintire. (5664)

Colegii de serviciu de la Întreprinderea mecanică Vaslui sînt alături de Andrei Dorică la greaua suferință pricinuită de trecerea în neființă a tatălui său. Sincere condoleanțe.

Redacția și administrația : strada Vasile Alecsandri nr. 8. Redactor-șef, telefon 45105 ; administrația și publicitatea, telefon 34070, interior 248 ; serviciul tehnic de noapte, telefon 30776. Tipar : Întreprinderea poligrafică, str. 7 Noiembrie nr. 49, telefon 37060

Proletari din toate țările, uniți-vă!

Flacăra Iașului

Organ al Comitetului județean Iași al P.C.R. și al Consiliului popular județean

Anul XLII — Nr. 12 310 | Marți, 13 mai 1986 | 4 pagini — 50 bani

În lumina sarcinilor subliniate de tovarășul Nicolae Ceaușescu la Adunarea solemnă prilejuită de împlinirea a 65 de ani de la făurirea P. C. R.

O nouă etapă, și mai rodnică, în întrecerea socialistă!

● Atenție sporită realizării producției fizice la toate sortimentele ● Un mai mare efort creator pentru creșterea eficienței economice ● La loc central, acțiunea de modernizare a producției

S-a încheiat în acest început de mai, cînd am sărbătorit jubileul partidului, prima etapă a întrecerii socialiste pe 1986, care a prilejuit o nouă și puternică afirmare a inițiativei muncitorești. Sub conducerea organizațiilor de partid, **colectivele de muncă din județul Iași au reușit să înscrie în bilanțul lor pe patru luni o creștere a producției industriale de 11,9 la sută față de aceeași perioadă a anului trecut,** iar **a volumului lucrărilor de investiții de 9,5 la sută. Întregul spor de producție s-a obținut pe seama creșterii productivității muncii,** ceea ce dovedește că s-a acționat cu eficiență pentru o mai bună organizare a producției, introducerea pe scară mai largă a unor noi tehnologii moderne și utilizarea mai judicioasă a mașinilor și utilajelor. Organizațiile de partid, consiliile oamenilor muncii au urmărit cu atenție sporită măsurile privind modernizarea și înnoirea producției. Astfel, în trimestrul întîi, ponderea valorii produselor noi și reproiectate a fost de peste 18 la sută în totalul producției marfă, comparativ cu 15 la sută cît se prevăzuse. S-a muncit cu spor în atelierele de creație, s-a acordat prioritate lansării în fabricație a produselor noi. Pe această bază, multe întreprinderi au înregistrat realizări importante și în producția pentru export.

Perioada care urmează trebuie să fie caracterizată, așa cum a îndemnat tovarășul NICOLAE CEAUȘESCU la Adunarea solemnă prilejuită de gloriosul jubileu al partidului, de intensificarea activității creatoare în toate sectoarele de producție, pentru a se obține realizări și mai importante, un prim obiectiv fiind îndeplinirea în cele mai bune condiții a planului pe semestrul întîi. Organizațiile de partid și consiliile oamenilor muncii au datoria, în spiritul prevederilor Legii privind retribuirea în acord global și în acord direct a personalului muncitor, să ia cele mai bune măsuri pentru realizarea, în primul rînd, a **producției fizice la toate sortimentele,** pentru îndeplinirea celorlalte condiții referitoare la calitatea produselor, încadrarea în consumurile specifice, utilizarea deplină a fondurilor fixe, pentru creșterea eficienței. **Producția destinată exportului trebuie să constituie și în continuare obiectivul prioritar.** Legea a fost prelucrată în toate colectivele de muncă, dar nu s-a trecut peste tot la aplicarea măsurilor care să garanteze îndeplinirea integrală a prevederilor noului act normativ. Avem în vedere în primul rînd Combinatul de utilaj greu, I. M. „Nicolina", Întreprinderea de confecții, unde se înregistrează unele restanțe la producția fizică. Este necesar ca peste tot să sporească răspunderea pentru o mai bună aprovizionare tehnico-materială, în sensul prevenirii golurilor în aprovizionare, în vederea asigurării realizării ritmice a planului de producție.

> **„A fi adevărați revoluționari înseamnă să acționăm cu toată fermitatea pentru înfăptuirea neabătută a programelor privind organizarea științifică a producției și a muncii!"**
>
> NICOLAE CEAUȘESCU

Cu mai multă hotărîre trebuie să se acționeze pentru **reducerea consumurilor de materii prime, materiale și energie, în vederea încadrării în cheltuielile materiale de producție planificate.** În privința aceasta se cer eforturi mai mari la C.U.G., I.P.L., I.P.A., I.S.A.S. Pașcani și în alte unități unde există importante rezerve interne, care trebuie valorificate în condiții optime.

Cu mai multă fermitate trebuie să se acționeze, de asemenea, pentru **creșterea productivității muncii,** urmărindu-se cu toată atenția perfecționarea organizării producției, utilizarea și extinderea tehnicii noi, folosirea deplină a fondurilor fixe, ridicarea pregătirii profesionale, întărirea ordinii și disciplinei în muncă. Chiar dacă productivitatea muncii a sporit față de anul trecut cu peste 12 la sută, industria ieșeană, fiind înzestrată cu mașini și utilaje moderne, poate și trebuie să se facă mai mult în acest domeniu și să aplice riguros programele adoptate.

Ridicarea nivelului tehnic și calitativ al producției constituie o altă sarcină pentru îndeplinirea căreia este necesar să se manifeste mai multă inițiativă, o mai mare răspundere. Sînt unități în care înnoirea producției la parametri tehnici și calitativi superiori a fost în trimestrul întîi sub nivelul mediu realizat pe județ, îndeosebi în întreprinderile din chimie și petrochimie, la „Tehnoton", la I.P.A. În aceste întreprinderi, dar și în celelalte, trebuie să se urmărească cu toată exigența îndeplinirea planurilor tehnice și completarea lor cu noi măsuri. Pentru o reușită sigură în acțiunile de ridicare a nivelului tehnic și calita-

(continuare în pag. a 2-a)

Tovarășul Nicolae Ceaușescu a înmînat echipei de fotbal „Steaua" București înalte distincții ale Republicii Socialiste România

Tovarășul Nicolae Ceaușescu, președintele Republicii Socialiste România, a înmînat, în cadrul unei solemnități care a avut loc, luni, la Consiliul de Stat, înalte distincții ale Republicii Socialiste România echipei de fotbal „Steaua" a clubului sportiv al armatei, componenților, antrenorilor și unor tehnicieni ai echipei, precum și unor cadre din conducerea clubului.

La solemnitate au participat tovarășii Emil Bobu, Lina Ciobanu, Ion Coman, Manea Mănescu, Nicu Ceaușescu, Petru Enache, Vasile Milea, general-locotenent Ilie Ceaușescu, adjunct al ministrului apărării naționale, secretar al Consiliului Politic Superior al Armatei, Haralambie Alexa, președintele Consiliului Național pentru Educație Fizică și Sport.

Au fost de față reprezentanți ai conducerii unor cluburi sportive din Capitală.

Pentru comportarea deosebită în întrecerea dintre echipele campioane de fotbal din Europa și cîștigarea „Cupei campionilor europeni", ediția 1985—1986, precum și pentru contribuția adusă la creșterea prestigiului sportului românesc pe plan internațional, echipei de fotbal a Clubului sportiv al armatei „Steaua" i-a fost conferit prin decret prezidențial Ordinul „Steaua Republicii Socialiste România" clasa I.

Prin același decret au fost distinși cu Meritul Sportiv clasa I Helmut Duckadam, Ștefan Iovan, Adrian Bumbescu, Miodrag Belodedici, Ilie Bărbulescu, Gavrilă Balint, Lucian Bălan, Ladislau Böloni, Mihail Majearu, Marius Lăcătuș, Victor Pițurcă, Maria Radu, Tudorel Stoica, Emerich Jenei și Anghel Iordănescu, Ion Alexandrescu, vicepreședinte al clubului, șeful secției de fotbal.

Au fost distinși cu Meritul Sportiv clasa a II-a Constantin Pistol, Anton Weisemba-

(continuare în pag. a 4-a)

Cuvîntarea tovarășului Nicolae Ceaușescu

Dragi tovarăși componenți ai echipei de fotbal „Steaua",

Stimați tovarăși,

Aș dori să vă adresez tuturor celor care ați jucat la Sevilla, precum și celor care au contribuit la organizarea și pregătirea echipei, cele mai calde felicitări pentru această mare victorie pe care ați obținut-o, cîștigînd Cupa camionilor europeni la fotbal. (Aplauze îndelungate)

Vă adresez, de asemenea, cele mai calde felicitări cu prilejul acordării Ordinului „Steaua Republicii Socialiste România" clasa I echipei, secției de fotbal a Clubului „Steaua", precum și pentru Ordinul „Meritul Sportiv" clasa I și a II-a, ce v-a fost acordat. (Vii aplauze)

Consider acestea ca o înaltă apreciere a conducerii de partid și de stat pentru activitatea desfășurată, pentru excelentul rezultat obținut, cucerind Cupa campionilor europeni la fotbal.

Fără îndoială, această înaltă performanță sportivă reprezintă rezultatul eforturilor de pregătire pe care le-ați făcut de a cîștiga, în primul rînd în țară, campionatul și de a vă putea prezenta la concursul internațional. Este, s-ar putea spune, o victorie a fotbalului românesc în general, a mișcării sportive românești, care, în anii construcției socialiste, a cunoscut o dezvoltare puternică și căreia partidul, statul nostru îi acordă un uriaș sprijin, pentru a se putea prezenta cu rezultate cît mai bune în țară, cît și în competițiile internaționale. (Aplauze puternice)

Noi pornim de la faptul că sportul, inclusiv sportul de performanță, constituie o latură însemnată a dezvoltării fizice și morale a cetățenilor patriei noastre socialiste, constructori conștienți ai noii orînduiri sociale. Deci sportul trebuie să rămînă totdeauna o preocupare de seamă a tineretului, a poporului nostru, ca o parte a întregii activități de construcție socialistă, de făurire a unei lumi în care omul e pe deplin stăpîn pe destinele sale și își făurește în mod conștient propriul său viitor liber și independent.

Fără îndoială, cîștigarea primului loc în rîndul echipelor de fotbal din Europa constituie o mîndrie, reprezintă un eveniment important pentru „Steaua", pentru fotbalul românesc, dar, după cum se știe, victoriile nu sînt numai un moment de mulțumire, ci orice victorie tre-

(continuare în pag. a 4-a)

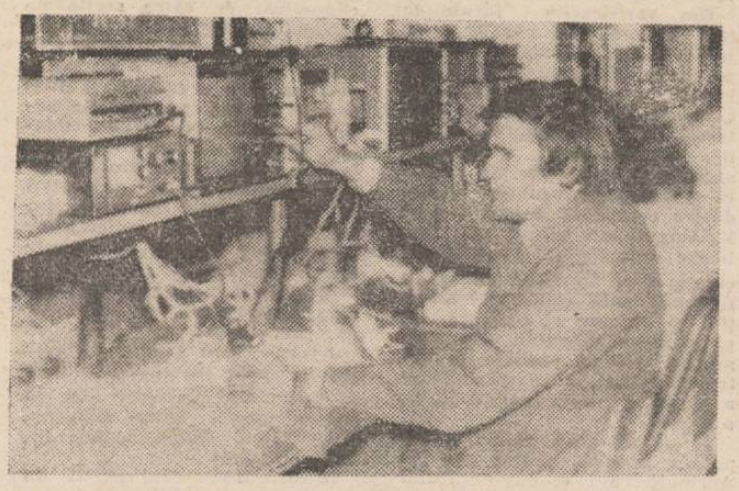

Prin conștiinciozitate și hărnicie, tînărul Aurel Romozneanu de la Întreprinderea „Tehnoton", secția montaj radioreceptoare, atelierul plantare centralizatori, a reușit să devină fruntaș în producție

Foto : Paul Todică

ENERGIA — o problemă care ne privește pe toți!

Indisciplina și slaba organizare fac ca motorina să se irosească în continuare

Raid pe șoselele județului

Problema utilizării judicioase a carburanților nu este nouă, iar urmărirea ei cu consecvență în ultimii ani a dus la rezultate dintre cele mai bune în județul nostru. Cu atît mai de mirare este faptul că abateri mai pot fi încă întîlnite, astfel încît concluzia unui recent raid efectuat pe drumurile publice de redacția noastră, cu sprijinul lucrătorilor Serviciului circulație din cadrul Miliției județene, este de natură să pună pe gînduri : **încă se manifestă indisciplină (și nu numai din partea șoferilor), mai este lipsă de organizare, se mai irosește motorina pentru că unii nu-și fac datoria cum trebuie, nu respectă legea.**

Ce spune legea

Apărut încă din 1977, modificat și completat în 1984, Decretul Consiliului de Stat nr. 468 precizează clar ce trebuie făcut pentru optimizarea transporturilor. Reținem mai ales atenția faptul că nici o mașină nu poate fi folosită decît în scopul pentru care a fost încredințată unităților respective, precum și obligativitatea utilizării remorcilor la toate autovehiculele (cu mici excepții : cele care transportă persoane sau încărcături speciale etc.).

Ce se întîmplă pe drumurile publice

Firește, este îmbucurător faptul că imensa majoritate a autovehiculelor sînt utilizate

CONST. PĂLĂDUȚĂ
Lt. maj. MIHAI CROITORU

(continuare în pag. a 3-a)

VIAȚA CULTURALĂ

„A fi ieșean înseamnă a te încorpora în mitologia Cetății"

Interviul nostru cu prof. dr. docent CONST. CIOPRAGA

— Ca dascăl, v-ați dedicat viața, cu pasiune și înaltă competență, sădirii în conștiințe și suflete a dragostei pentru valorile limbii și literaturii române. Aveți satisfacția de a urmări acum evoluînd oameni de cultură care au fost învățăceii dv. ...

— E, realmente, o satisfacție spirituală deosebită să constați că încrederea acordată celor din generațiile în mers era îndreptățită. Am privit literatura nu numai sub semnul esteticului, ci și ca instrument de modelare și înnobilare a existenței. Catedra am considerat-o totdeauna ca un mijloc de propulsare sistematică a valorilor culturii noastre, nu ca simplă emblemă a unei profesii. În același spirit, am înțeles să extind rezonanțele catedrei oriunde am fost solicitat: în săli de conferințe, în cadrul dezbaterilor cu subiect cultural-artistic, în cercurile publicului larg — nu numai din Iași. O lungă experiență m-a încredințat că **fapta**, actul orientat spre afirmarea omenescului merită totală devoțiune. Un moralist melancolic vorbea de frumusețea dialogului cu soarele și marea. Eu prefer dialogul cu oamenii, fie de acum cîteva secole, fie de ieri sau de acum. Cultiv dialogul cu generațiile noi, primesc numeroase scrisori de la foștii studenți —, astăzi oameni de catedră, oameni de litere sau de alte profiluri, pe care-i simt aproape și în care descopăr, amplificate, integrate altui timp, idei și tendințe care fuseseră odinioară ale mele. Nu este localitate mai importantă sau mai modestă unde să nu regăsesc figuri care au trecut prin fața ochilor mei: în amfiteatre, la prelegeri, la examene, sau la felurite manifestări culturale. Am militat programatic spre reînnodarea legăturilor dintre Iașii zilelor noastre și epocile de strălucire spirituală premergătoare. Se poate afirma, acum, că legăturile s-au restabilit, că generația acum între patruzeci și cincizeci de ani va contribui la exprimarea acelui neistovit **genius loci**.

— Sînteți unul dintre reputații critici români. În ce măsură a contribuit critica actuală la nașterea unor opere literare de referință pentru anii aceștia?

— Mai mult de un deceniu după al doilea război mondial, sentimentul pierderii unor verigi de continuitate cu trecutul devenise chinuitor; exponenții trecutului apropiat — trecut-reper, trecut-punct-de-sprijin — păreau a fi rămas departe. Însă, fapt, arhi-știut, cultura se face și se refăce fără încetare, totdeauna cu o bună **cunoaștere a ceea ce a fost**, necontenit cu aspirația originalității a **ceea ce se naște**. Critica actuală a avut un rol decisiv în restabilirea contactelor cu valorile clasice, în care scop s-au elaborat sute de monografii și unele temeinice studii de sinteză, dar mai ales a orientat spre o creație la nivelul timpului, stimulînd dialogul cu cele mai cunoscute literaturi ale lumii. Avem o critică literară de bună calitate, reprezentată de generații diferite, cu deschidere spre fenomenul universal și fecund-veghetoare la configurarea progresului în planul celui național. Și nu trebuie pierdută din vedere prezența activă a criticii în toate centrele universitare și în cadrul revistelor din toată țara.

— Poate nu agreați termenul „bilanț". Totuși, acum, la 70 de ani, ce satisfacții aveți și ce promiteți cititorilor?

— Timpul recapitulărilor e mai totdeauna elegiac, în variante multiple, dar în esență același. Am publicat douăsprezece cărți — dintre care două traduse în limbi străine —, am avut privilegiul unor stagii peste hotare, inclusiv dincolo de Ocean, contacte cu colegi de la universități celebre; am participat la reuniuni științifice internaționale, totdeauna profitabile intelectual. Nu am avut, din păcate, răgazul îndeplinirii unor proiecte care continuă să mă pasioneze. Sînt dator cu un volum despre Eminescu (parțial realizat). Definitivez un volum despre marii noștri moderni (în poezie). Dacă aș avea timp, aș re-scrie în viziune nouă unele cărți. Și nu voi omite o carte de memorii, căci a fi ieșean înseamnă, printre altele, a te încorpora — lucid și afectiv — în mitologia Cetății.

Interviu consemnat de GHEORGHE MATEI

„Zilele culturii comunei Mădîrjac"

Duminică s-a încheiat prima ediție a „Zilelor culturii comunei Mădîrjac", manifestare organizată în perioada 5—11 mai a.c. de către Comitetul județean de cultură și educație socialistă și căminul cultural al comunei Mădîrjac și dedicată gloriosului jubileu al partidului. S-a deschis, cu această ocazie, o expoziție permanentă cu secții de istorie și etnografie (în realizarea căreia o contribuție deosebită a adus muzeograful Rodica Ropotă). Au mai avut loc o adunare festivă, o întîlnire cu fiii satului, programe artistice și întreceri sportive. Și-au adus contribuția la reușita acțiunilor atît gazdele, cît și oaspeții (menționăm participarea ansamblului „Firicelul" și a fanfarei de la C.F.S.).

★

În aceeași zi, tot la Mădîrjac, s-au întîlnit formații și artiști amatori din comunele Sinești, Popești și din cea gazdă, în cadrul fazei pe C.U.A.S.C. a „Cîntării României". Artiștii amatori din Sinești s-au prezentat în nota obișnuită, adică susținînd cu dăruire un repertoriu inspirat ales. Am remarcat, din rîndul formației de teatru, pe Dana și Traian Gavriloaiei, C. Pălimaru, Gh. Baciu și C. Bîrzu, pe interpreta de muzică folk Elena Signeanu, grupul vocal feminin. Aflate abia la început de drum, mai puțin convingătoare au fost prestațiile trio-ului „Primăvara" și ale recitatorilor. Grupul vocal feminin din Popești a obținut calificative bune, la fel ca și formația de teatru de păpuși (care însă, din păcate, s-a prezentat cu același repertoriu). Dintre formațiile de la Mădîrjac s-au edivențiat grupul vocal feminin, duetul de instrumente populare, recitatoarea Stratica Iordache și, parțial, formația de teatru.

CĂLIN DOBRE

Simpozion interjudețean

Timp de două zile, la Iași, s-au desfășurat lucrările simpozionului interjudețean cu tema **„Integrarea social-politică a generațiilor de copii, prin activități specifice Organizației Pionierilor și Organizației Șoimii Patriei"**. Inițiat de Consiliul județean al Organizației Pionierilor, în cadrul celei de-a VI-a ediții a acțiunii politico-educative de masă **„Ani de luptă, ani de biruință sub flamura partidului"**, simpozionul a prilejuit un larg schimb de experiență al pionierilor care activează în cercuri și cenacluri, al cadrelor care îndrumă activitatea pionierească.

Au prezentat comunicări, în plen și pe șase secțiuni, pionieri și cadre didactice care activează în organizațiile de pionieri și șoimi ai patriei din județele Alba, Timiș, Buzău, Vrancea, Suceava, Dolj, Sălaj, Ialomița, Dîmbovița, Olt, Sibiu, Iași și municipiul București. Participanții au făcut și o excursie tematică la Muzeul arheologic din Cucuteni, cadru în care au vizionat spectacolul-evocare **„Copilărie fericită sub soarele păcii"**, prezentat de formațiile artistice ale pionierilor și șoimilor patriei din orașul Tîrgu Frumos.

Ședința Cenaclului de satiră și umor

După cum am anunțat, astăzi, la ora 18, va avea loc ședința de lucru a Cenaclului de satiră și umor al ziarului „Flacăra Iașului".

Festivalul studențesc „Gh. Asachi"

Ieri, la Iași, a avut loc festivitatea de deschidere a celei de a XVIII-a ediții a Festivalului studențesc „Gh. Asachi", ediție dedicată gloriosului jubileu al partidului. La festivitate au participat cadre didactice, reprezentanți ai unor unități economice, studenți. Cuvîntul de deschidere a fost rostit de către prof. dr. Cameluța Beldie, rectorul Institutului politehnic din Iași. Festivalul, care se va desfășura pînă pe 17 mai a.c., va cuprinde manifestări științifice (a 33-a sesiune a cercurilor științifice studențești, simpozioane, mese rotunde), cultural-educative și competiții sportive.

Plenara Comitetului județean de cultură și educație socialistă

La Iași s-au desfășurat, ieri, lucrările plenarei Comitetului județean de cultură și educație socialistă, care a analizat activitatea desfășurată pentru educarea economică a oamenilor muncii în spiritul înfăptuirii hotărîrilor de partid și de stat, al îndeplinirii sarcinilor de plan. Au participat, ca invitați, reprezentanți ai Consiliului Culturii și Educației Socialiste, directori de case de cultură și cămine culturale, reprezentanți ai organizațiilor de masă și obștești, activul Comitetului județean de cultură și educație socialistă.

Informarea prezentată și discuțiile au reliefat rezultatele obținute în întreprinderi și instituții, în localitățile rurale din județ, privind însușirea de către oamenii muncii a politicii economice a partidului, stimularea gîndirii lor economice, au subliniat modalitățile folosite în acest scop. Plenara a remarcat, totodată, neîmplinirile existente. Se impune să fie înlăturate aspectele de formalism și superficialitate în planificarea, organizarea și desfășurarea manifestărilor specifice. Instituțiile și așezămintele culturale trebuie să-și sporească atenția în direcția eresterii aportului muncii cultural-educative la formarea și dezvoltarea gîndirii economice a oamenilor, în scopul participării conștiente a acestora la îndeplinirea exemplară a obiectivelor Congresului al XIII-lea al partidului, ale actualului plan cincinal. S-a reliefat necesitatea atragerii tuturor categoriilor de oameni ai muncii la manifestările de educație economică, de înțelegere a politicii economice a partidului nostru, subliniindu-se necesitatea de a se acționa astfel, încît să se asigure participarea tuturor categoriilor de oameni ai muncii la acțiunea de modernizare a întreprinderilor și locurilor de muncă, recuperarea, refolosirea și introducerea în circuitul economic a materialelor refolosibile, realizarea produselor la nivelul performanțelor mondiale, aplicarea autogestiunii economico-financiare la toate nivelurile. Este necesar ca fiecare unitate culturală să acorde o atenție sporită stimulării creativității tehnice de masă, să desfășoare o permanentă activitate consacrată formării și cultivării gîndirii economice, pornindu-se încă de la nivelul școlii.

În încheierea dezbaterilor a luat cuvîntul tovarășul Alecu Floares, secretar al Comitetului județean de partid, președintele Consiliului județean al educației politice și culturii socialiste.

Plenara a adoptat în încheiere: programul de măsuri pentru îmbunătățirea activității Comitetului județean de cultură și educație socialistă în direcția mobilizării oamenilor muncii la realizarea sarcinilor de plan, pentru formarea și dezvoltarea gîndirii economice; planul de muncă pe trimestrul al III-lea 1986; programul principalelor manifestări din perioada estivală.

O nouă etapă, și mai rodnică

(urmare din pag. 1)

tiv al producției, de creștere a eficienței economice **este necesar să mobilizăm mai larg cercetarea științifică**, prin stabilirea unor obiective concrete, cu termene precise, vizînd performanțe comparabile cu cele obținute pe plan mondial.

Pe șantierele de construcții, organizațiile de partid și consiliile oamenilor muncii au datoria să-și sporească exigența pentru utilizarea mai bună a timpului de lucru, a mașinilor și utilajelor, pentru ridicarea nivelului calitativ al lucrărilor, astfel ca restanțele existente la unele obiective economice și social-culturale să fie lichidate în cel mai scurt timp. Îndeplinirea obiectivelor economice stabilite de partid cere spirit revoluționar din partea tuturor oamenilor muncii. **A fi revoluționar**, sublinia recent tovarășul **NICOLAE CEAUȘESCU, înseamnă să acționăm cu toată fermitatea pentru realizarea și introducerea de noi tehnologii, înfăptuirea neabătută a programului privind organizarea științifică a producției și a muncii, organizarea întregii activități economico-sociale pe principiile autoconducerii și autogestiunii, aplicarea noului mecanism economico-financiar.**

Recital extraordinar

Astăzi, la ora 19,30, la Filarmonica „Moldova", va avea loc un recital extraordinar al talentaților pianiști Samir și Liliana Golescu, laureați ai unor prestigioase concursuri. În program sînt incluse lucrări de Chopin și Schumann. Va prezenta conf. univ. Mircea Dan Rădulcanu.

Vernisaje

La Rotonda I.M.F. are loc astăzi, la ora 18, vernisajul expoziției de pictură a cadrelor didactice ieșene, organizată de Comitetul sindicatului învățămînt și Casa personalului didactic.

★

Tot astăzi, la galeriile „Flacăra Iașului", se va deschide expoziția „Visînd primăvara" a membrilor cercului de artă plastică „Urmașii lui Ștefan cel Mare" din Cotnari. Vernisajul, la care va vorbi Aurel Leon, va avea loc la ora 18.

Dialog cu cititorii

■ „Sînt absolventă a unui liceu agroindustrial. Cu toate acestea, mă pasionează și pictura. Aș vrea să știu dacă în Iași există un asemenea institut de specialitate și ce probe se susțin la examenul de admitere". **(Silvia Onofrei, satul Sculeni, comuna Victoria)**

În cadrul Conservatorului „George Enescu" din municipiul Iași, există secția de arte plastice. Vă puteți înscrie la concursul de admitere, indiferent de liceul absolvit. Pentru celelalte lămuriri, adresați-vă rectoratului Conservatorului, din str. Cuza Vodă nr. 41.

■ „În cartierul nostru, microraionul Tătărași III, prin contribuția cetățenilor, a edililor, s-au amenajat frumoase spații verzi, s-au plantat pomi, flori, garduri vii, toate acestea aducînd un plus de confort și frumusețe. Păcat însă că unii nu înțeleg să păstreze toate acestea. De exemplu, cetățeanca Elena Ungureanu, din str. Ciric nr. 53, are în gospodărie peste 40 de porci, pe care îi crește prin cartier, distrugînd totul în jur, deranjîndu-ne". **(Un grup de locatari de pe strada Ciric)**

Din verificările făcute la fața locului, s-a constatat că într-adevăr animalele crescute de Elena Ungureanu sînt lăsate libere în zona de agrement Ciric și în microraionul Tătărași III, distrugînd plantațiile, spațiile verzi, murdărind străzile și trotuarele. În această situație, sectorul de gospodărire comunală a somat-o pe E. Ungureanu să nu mai lase libere animalele, făcîndu-i-se cunoscut că în caz contrar va fi sancționată conform legislației în vigoare și obligată la plata despăgubirilor, iar animalele vor fi predate la Întreprinderea de industrializare a cărnii. Să vedem dacă E. U. a înțeles.

■ „Pînă anul trecut, am primit regulat pensia de întreținere ce i se cuvine fiului meu. Dar de mai bine de 9 luni nu am mai primit-o. Interesîndu-mă la locul de muncă al fostului meu soț de ce nu mi se mai trimite pensia, mi s-au arătat mandatele poștale trimise și confirmate de primire, dar care nu erau semnate de mine. Aș dori să știu ce se întîmplă cu pensia copilului meu, cine este incorect?" **(Aurica Buga, comuna Golăești)**

Așa după cum vi s-a mai comunicat de către secția de exploatare P.T.T.R. a Direcției județene de poștă și telecomunicații Iași, pentru a se putea verifica cele reclamate sînteți rugată să indicați, pentru fiecare mandat, numărul, valoarea, data și oficiul de prezentare. În mai multe rînduri ați fost invitată să vă prezentați la oficiul poștal Holboca, dar nu ați dat curs solicitărilor lucrătorilor respectivi. Poate o veți face acum.

■ „Am 4 meri și 2 peri cărora le-am acordat toate îngrijirile, cărora mereu le cad fructele. Am primit diverse sfaturi care nu mi-au folosit, și acum nu mai știu cui să mă adresez". **(Ioan Diaconu, str. Valter Mărăcineanu nr. 16 B, Pașcani)**

În orașul Pașcani există un Centru de protecție a plantelor. Specialiștii de acolo vă pot ajuta cu îndrumări competente și cu substanțe pentru combaterea dăunătorilor.

Rubrică redactată de ELENA DUMITRESCU

Pe ogoare, mobilizare exemplară pentru buna întreținere a culturilor!

Participare masivă la muncă, dar și absențe nejustificate

● Pe primul loc în întrecerea de pe ogoare se situează Cooperativa agricolă Gropnița ● Bine și la Românești ● Unii mecanizatori de la C.A.P. Rediu continuă să fie certați cu disciplina

Hotărîți să transpună în mod exemplar în viață orientările și indicațiile date de tovarășul NICOLAE CEAUȘESCU pentru obținerea în acest an a unor producții mari, mecanizatorii și cooperatorii din unitățile **Consiliului unic agroindustrial Movileni** se străduie să efectueze în cele mai bune condiții lucrările de întreținere a culturilor. Și cînd facem această afirmație avem în vedere că întreaga suprafață ocupată cu sfeclă de zahăr a beneficiat de prima prașilă manuală, că la floarea-soarelui această lucrare a fost peste tot executată, atît mecanic, cît și manual, că prima lucrare de întreținere a fost finalizată și pe suprafețele ocupate cu plante medicinale. „Aceasta, ne spunea tov. **Mihai Teodorescu,** președintele consiliului unic, se datorează faptului că organizațiile de partid, conducerile de unități au militat și se preocupă în permanență de mobilizarea tuturor forțelor la muncă". Pînă în prezent, la întreținerea culturilor, cele mai bune rezultate le-au obținut cooperatorii și mecanizatorii de la **C.A.P. Gropnița.** Meritul lor este cu atît mai mare dacă avem în vedere că unitatea deține și cele mai mari suprafețe cu culturi prășitoare (160 de hectare cu sfeclă de zahăr, 100 de hectare cu floarea-soarelui, 50 de hectare cu plante medicinale, 830 de hectare cu porumb, precum și însemnate suprafețe cu cartofi și legume). „În fața unui asemenea volum mare de lucrări de întreținere, ne-a precizat **Dumitru Chirilă,** secretarul comitetului comunal de partid, un accent deosebit l-am pus, încă de la început, pe buna organizare a muncii, pe ordine și disciplină. De altfel, la noi nu există cooperator care să nu fie prezent zilnic la lucru. Dovadă că și noua conducere a cooperativei agricole (președinte — **Mihai Stoica,** inginer șef — **Constantin Plumbu**) și-a făcut așa cum se cuvine datoria". Se cuvine să menționăm și faptul că, la Gropnița, la întreținerea porumbului, către care sînt îndreptate acum toate forțele mecanice și manuale, prima prașilă mecanică și manuală a fost executată în proporție de 65 la sută, la panoul de onoare, înscriindu-și numele cooperatorii și mecanizatorii care acționează în fermele de la Săveni și Mălăești, conduse de inginerele **Georgeta Palaghia** și, respectiv, **Viorica Plumbu.**

Pe un loc fruntaș la întreținerea culturilor se situează și lucrătorii ogoarelor de la **C.A.P. Românești. Lazăr Magheran,** președintele unității, **Cornel Ostafi,** inginerul șef, ceilalți specialiști sînt alături de prășitori din zori și pînă în noapte. Toate forțele sînt mobilizate la finalizarea primei lucrări de întreținere la porumb, cultură care ocupă aici peste 460 de hectare. În întrecerea dintre mecanizatori și cooperatori, în frunte se situează cei dintîi, care au reușit să execute această lucrare pe 85 la sută din suprafață, față de 60 la sută cît s-a realizat la prașila manuală.

Dar în timp ce la Românești mecanizatorii se prezintă în lanuri de cum se luminează de ziuă și încheie lucrul tîrziu, după apusul soarelui, la **C.A.P. Rediu,** unii tractoriști din secția condusă de Gheorghe Cîșlaru nu respectă programul de activitate stabilit de conducerea cooperativei agricole, unii dintre ei, între care Ion Goțcu și Ion Rotaru, lipsind zile în șir de la serviciu. (În schimb, cuvinte de laudă se cuvin cooperatorilor care au reușit să prășească porumbul pe circa 550 de hectare din totalul de 611 hectare). De fapt, datorită indisciplinei unor mecanizatori, între prima prașilă mecanică și cea manuală la porumb există, la C.A.P. Rediu, un mare decalaj — 150 de hectare. Se impune ca aici mecanizatorii să urmeze exemplul cooperatorilor, folosind din plin timpul bun de lucru pentru aducerea prașilelor la zi.

ANDREI BRATU

Din partea Comisiei de partid și de stat pentru supravegherea și controlul calității mediului înconjurător

Din măsurătorile efectuate pe întreg teritoriul țării, a rezultat că în ultimele zile în majoritatea zonelor afectate, inclusiv în municipiul București, radioactivitatea a continuat să scadă, apropiindu-se de limitele normale.

În unele zone, datorită fluctuației determinate de circulația maselor de aer, radioactivitatea se menține încă la un nivel mai ridicat, fără să prezinte pericol pentru sănătatea populației.

Măsurile profilactice stabilite anterior se mențin.

Evoluția radioactivității este controlată permanent de stațiile și laboratoarele de specialitate și va fi adusă, în continuare, la cunoștința populației, pînă la încadrarea ei, pe întreg teritoriul țării, în limitele admise.

Indisciplina și slaba organizare

(urmare din pag. I)

corect. Dar și abateri sînt, nu puține. Încercînd o sistematizare a neregulilor întîlnite în raidul nostru, cele mai grave ni se par cazurile cînd **mașinile sînt îndreptate cu bună știință în curse pe care n-ar trebui să le facă.** La Strunga, am întîlnit 6 autobene destinate transportului de furaje, ale I.A.S. din localitate, transportînd balast din dispoziția ing. I. Bordeianu, directorul unității. **Cine i-o fi permis să încalce legea?!** Nu l-am putut găsi, așa că așteptăm răspuns la întrebarea de mai sus. (V. Radu, șeful sectorului transporturi de la I.A.S., ne-a declarat că știe ce spune legea, dar dispoziția directorului este pentru el mai presus de orice. Bizară opinie!). Și la I.A.S. Tg. Frumos se mai întîlnesc „mici" abateri: noi am găsit o autobenă pentru furaje (6 tone) ducînd cîteva scînduri la o lucrare. „Vom lua măsuri să nu se mai întîmple", ne-a asigurat ing. Vasile Mocanu, directorul I.A.S. Bine-ar fi, mai ales că unitatea, care deține peste 40 de căruțe pe pneuri, poate efectua transporturi ușoare mult mai eficient...

O altă sursă importantă de risipă este **neutilizarea remorcilor la autovehicule:** cele mai multe mașini (de toate tipurile — de la autocamioane de mare tonaj la ARO, de la autobasculante la diverse tipuri de autodube, tractoare etc.) nu au remorci, deși în dotarea unităților există, iar numărul acestora crește constant. Ne stau la îndemînă zeci și zeci de exemple în acest sens, dar de data aceasta nu le vom face publice. Vom sublinia doar că folosirea remorcilor nu este benevolă, iar abaterile — cum și-au dat seama cei cu care ne-am întîlnit în raidul nostru — se pedepsesc!

La „adăpost" de control din partea celor care-i coordonează activitatea, Nicolae Nuțu utilizează o autobasculantă de 16 tone pentru un mic ciubuc...

Ce rămîne de făcut

Mai întîi, **întărirea disciplinei, a controlului.** Numai știindu-se permanent supravegheați nu vor fi, probabil, „tentați" unii șoferi să folosească mașinile cum vor. Dacă, de pildă, șeful coloanei din Pașcani a I.T.S.A.I.A., V. Dominte, verificînd atent mașinile, l-a putut opri la timp pe șoferul C. Boboc, care tocmai încărca mașina cu lemne pentru niște cetățeni, pe șoferul Nicolae Nuțu (32-IȘ-587, Regionala de căi ferate) l-am oprit noi, după... o adevărată cursă de urmărire, pentru a constata că ducea, clandestin, tot niște lemne, la Topile — Valea Seacă. Dar absența controlului sistematic și eficient este vizibilă în multe locuri: altfel nu se explică de ce, la Sirețel, tractoristul V. Acatincăi (o mai veche „cunoștință" în acest sens) ducea acasă, cu tractorul C.A.P., un boiler executat ilegal la C.A.P., chiar sub ochii primarului Gh. Simion, de ce la Scobinți tractoriștii circulă cum vor, zeci de kilometri (și în stare de ebrietate), sub privirile președintelui C.A.P., ing. Gh. Steclaru, de ce autobasculanta de 16 tone 32-IȘ-807, condusă de S. Moisuc, mergea cu însuși șeful punctului de lucru, maistrul T. Burada (I.E.E.L.I.F.), fără încărcătură, de la Cotnari la Oțeleni, cale de 35 km, după un utilaj care zace acolo de 8 luni, de ce... etc.

Cum spuneam, în raidul nostru am întîlnit cîteva zeci de asemenea abateri; alte zeci și zeci au depistat, în ultimele zile, agenții de circulație. O situație care **impune măsuri ferme.** În ce ne privește, vom continua controalele și relatarea constatărilor făcute. Dar am dori, mai ales, să consemnăm măsurile luate de cei vizați.

SPORT-sport-SPORT

BOX — Doi vicecampioni naționali de juniori

Zilele trecute, la Sf. Gheorghe, s-a desfășurat finala campionatului republican de box — juniori mici, la care doi pugiliști ieșeni au înregistrat rezultate de valoare. Este vorba despre Viorel Chirilă (C.S.M.) și Gelu Rață (Voința), ambii cîștigători ai locurilor secunde, la categoriile 51 și, respectiv, 63,5 kg.

Viorel Chirilă este elev la Lic. ind. nr. 1 și practică boxul la C.S.M., sub îndrumarea antrenorilor C. Vasiliu și C. Dreer. Gelu Rață este elev la L.I.C.M. și este pregătit, la Voința, de antrenorii Viorel Soroceanu și Stan Spiridon.

Cei doi medaliați cu argint vor fi invitați, în cursul acestei luni, și la finalele pe țară ale juniorilor mari.

FOTBAL, DIV. B

C.F.R. Pașcani — Dunărea Călărași 3-1 (2-0)

Feroviarii au început partida în forță, acționînd pe un front larg în atac, mai ales pe partea stîngă, unde Mihuț s-a dovedit foarte activ. El a fost, de altfel, coautor al primelor două goluri: în min. 12, a centrat impecabil și Irimia a marcat, iar în min. 18, la o pătrundere, a fost faultat și Kereszy a transformat cu siguranță lovitura de la 11 metri acordată de arbitrul D. Pura (Dej). La 2—0, gazdele, deconectate, au evoluat și mai sigur, dar apărarea formației din Călărași a rezolvat cîteva situații foarte dificile.

La reluare, oaspeții încearcă să reducă scorul încă din primul minut de joc, însă șutul lui Costea a trecut de puțin pe lîngă poartă. Tot ceferiștii sînt cei care domină, partida este frumoasă, dar cele mai spectaculoase faze se înregistrează abia în final, cînd — după ce arbitrul refuză un penalti clar, la un fault în careu asupra lui Rotaru (min. 80) — se marchează de două ori în același minut — 88: mai întîi, înscrie Dumitriu, printr-un șut din apropiere, apoi oaspeții, prin Cătană, dintr-o fază identică.

C.F.R. a utilizat următoarea formație: Mihăilă — Mantale, Oprea, Antoche, Negri, Măciucă, Kereszy (min. 76 — Rotaru), Ionescu, Toma (min. 75 — Dumitriu), Irimia, Mihuț.

C. ENEA
V. Apostol

Oțelul Galați — Politehnica 5-1 (4-1)

GALAȚI (prin telefon). Derbiul etapei a suscitat un mare interes în rîndul iubitorilor de fotbal din marele oraș dunărean, care au umplut tribunele stadionului Oțelul cu mult înainte de primul fluier al arbitrului reșițean C. Corocan. Meciul, chiar dacă nu s-a ridicat decît pe alocuri la nivelul așteptărilor, a plăcut; în plus, el a rezolvat se pare problema promovării în prima divizie, demonstrînd clar superioritatea formației gălățene. Jocul a fost deschis, în limitele sportivității, și a oferit gazdelor posibilitatea să-și concretizeze prin goluri valoarea superioară, ieșenii evoluînd destul de șters (iar apărarea — cu excepția portarului Dohot — chiar modest), fiind obligați să se recunoască învinși fără drept de apel, dar avînd tăria morală ca, la sfîrșitul întîlnirii, să-și felicite adversarii pentru care drumul spre „A" este acum deschis.

Cîteva secvențe mai importante din meci: în min. 3, Vaișcovici, angajat într-o lungă cursă, este „agățat" de Agachi, și același Vaișcovici transformă lovitura de pedeapsă; în min. 15, tot Vaișcovici fructifică o centrare, și tot el, în min. 29, reușește să marcheze cu un șut de la distanță; în min. 34, la o acțiune a lui Stăncioiu (cel mai bun jucător ieșean), fundașul Bejenaru înscrie în propria poartă; în min. 36, Antohi reia în plasă un balon respins de Dohot la un șut violent al lui Rotaru. După pauză, Oțelul reduce „motoarele", oferind studenților posibilitatea să iasă mai mult în atac, numai că, pe rînd, Burdujan, Stăncioiu și V. Radu irosesc bune situații. În min. 57, C. Stan stabilește scorul final, trăgînd nestingherit de la 10 metri.

TRAIAN SIRIOPOL

În 24 de ore

TELEVIZIUNE. 20 Telejurnal; 20,25 Actualitatea în economie; 20,45 Partidul Comunist Român — 65 de ani de slujire devotată a poporului — Documentar artistic; 21,10 Vremuri de lupte și mari biruințe (II) (C); 21,50 Telejurnal.

CINEMATOGRAFE. VICTORIA, orele 9; 11; 13; 15; 17; 19: „Aventurierii". **REPUBLICA,** ora 9: „Pe aici nu se trece"; orele 13; 15; 17; 19: „Lupii albi". **COPOU,** orele 9; 11; 13; 15; 17; 19: „Contrabandiștii din Santa Lucia". **DACIA,** orele 9; 11,15; 13,30; 15,45; 18: „Sandocan". **TINERETULUI,** orele 9; 11; 13; 15; 17: „Secretul lui Bachus"; ora 19: „Moara cu noroc". **CLUBUL PANIFICAȚIEI,** orele 10; 15; 18: „Ali-Baba și cei 40 de hoți". **În județ. PAȘCANI.** Casa de cultură: „Viraj periculos". Cîubul C.F.R.: „Ochi pentru plins". **TG. FRUMOS:** „Cavalerii teutoni". **HÎRLĂU:** „Declarație de dragoste"; **PODU ILOAIEI:** „Ostaticul". **HALĂUCEȘTI:** „O undă de tandrețe". **RĂDUCĂNENI:** „Am fost 16".

TEATRUL NAȚIONAL prezintă astăzi, la ora 18, în sala Studio: „Melodie varșoviană", iar la orele 17,30 și 20 în sala mare, Teatrul „Maria Filotti" Brăila prezintă spectacolul „Floare de cactus" (valabile tichetele cu seriile 647 și, respectiv, 648).

SPECTACOL ÎNLOCUIT. Teatrul Tineretului Piatra Neamț anunță că, datorită îmbolnăvirii unui actor, spectacolul „Il Campiello" este înlocuit cu piesa „Acești îngeri triști", de D.R. Popescu. Spectacolele vor avea loc în zilele de 15 și 16 mai, orele 17 și 20, în sala Teatrului Național.

TIMPUL PROBABIL. Vremea va fi ușor instabilă, cu cerul temporar noros. Local, averse de ploaie. Temperatura aerului: minimele vor oscila între 6 și 12 grade, iar maximele, între 18 și 21 grade.

Tovarășul Nicolae Ceaușescu a înmînat echipei de fotbal „Steaua" București înalte distincții ale Republicii Socialiste România

(urmare din pag. 1)

cher, Dumitru Stingaciu, precum și Nicolae Gavrilă, președintele clubului, Marcel Dogaru, secretarul comitetului de partid al clubului, Florentin Marinescu, instructor, Vasile Iordache, antrenor pentru pregătirea portarilor, Cristian Gațu, secretarul clubului, Marin Crutescu, organizator de competiții la Clubul „Steaua", Marcel Georgescu, medicul echipei, și Mitică Neagu, maserul echipei.

În continuare, au luat cuvîntul Ion Alexandrescu și Ștefan Iovan care au dat expresie celor mai profunde sentimente de dragoste, înaltă considerație și aleasă prețuire față de secretarul general al partidului, președintele Republicii, comandantul suprem al forțelor armate, tovarășul Nicolae Ceaușescu, conducătorul înțelept și vizionar al României socialiste, luptător neobosit pentru pace și colaborare internațională, personalitate proeminentă a lumii contemporane.

Vorbitorii au dat glas recunoștinței fierbinți și celor mai profunde mulțumiri pentru faptul că echipei de fotbal „Steaua" i-au fost acordate înalte distincții ale Republicii Socialiste România, în aceste zile cînd întregul popor a sărbătorit împlinirea a 65 de ani de la făurirea gloriosului nostru partid comunist.

Acest succes, au subliniat vorbitorii, va constitui pentru fotbaliștii Clubului „Steaua" un puternic imbold în obținerea de noi victorii, pentru a ridica fotbalul românesc, mișcarea sportivă națională pe culmi tot mai înalte, la nivelul încrederii acordate de conducerea partidului, personal de tovarășul Nicolae Ceaușescu, și a aduce astfel contribuția la înfăptuirea politicii partidului și statului nostru de pace și colaborare între toate țările lumii.

În încheierea solemnității a luat cuvîntul tovarășul NICOLAE CEAUȘESCU, președintele Republicii Socialiste România.

Cuvîntul tovarășului Nicolae Ceaușescu a fost urmărit cu deosebită atenție de cei prezenți, fiind subliniat cu vii și puternice aplauze.

Tovarășul Nicolae Ceaușescu, ceilalți tovarăși din conducerea partidului și statului au felicitat cu căldură pe cei decorați, au ciocnit o cupă de șampanie și s-au întreținut cu ei într-o atmosferă cordială.

(Agerpres)

Cuvîntarea tovarășului Nicolae Ceaușescu

(urmare din pag. 1)

buie să devină și un prilej de reflectare mai adîncă la ceea ce trebuie făcut în continuare. Nu este suficient să cîștigi locul I — trebuie ca, în continuare, în întreaga activitate, să demonstrezi că aceasta nu a fost ceva accidental, ci rezultatul unei înalte pregătiri. Trebuie, deci, să acționați și în continuare, în așa fel încît să demonstrați că acest loc I a fost pe deplin meritat și să luptați pentru a obține și în campionatul național, dar și pe plan european și mondial locuri cît mai bune. (Aplauze puternice)

Aceasta ar trebui să determine conducerea mișcării sportive și a fotbalului românesc, să analizeze cu mai mare seriozitate rezultatele înregistrate în ultimii ani, unele minusuri — inclusiv în domeniul fotbalului — cînd am pierdut unele jocuri cu multă, multă ușurință —, și să determine măsuri hotărîte pentru ridicarea continuă a pregătirii sportivilor, a fotbaliștilor, dar și a celorlalte categorii de sportivi, pentru a ridica nivelul general al sportului românesc la nivelul construcției generale a socialismului în patria noastră. Să facem în așa fel încît loturile sportive, din toate domeniile, să se prezinte în competițiile internaționale cu o temeinică pregătire, cu hotărîrea fermă de a reprezenta cît mai demn culorile tricolore românești. (Vii aplauze)

Am convingerea că clubul „Steaua" va trage și el concluziile necesare și pentru celelalte ramuri de activitate, că va lua toate măsurile pentru a ridica pregătirea echipei de fotbal — că însuși fotbaliștii vor înțelege că trebuie și mai multă exigență, mai multă disciplină și mai multă tehnică și hotărîre.

Încă o dată, vă felicit din toată inima pentru această mare victorie și vă urez vouă, fotbaliștilor, întregului club, succese tot mai mari!

Urez sportului românesc să obțină noi victorii în toate domeniile!

Multă sănătate și fericire, dragi tovarăși! (Aplauze puternice, prelungite)

PE MERIDIANELE GLOBULUI

Schimb de mesaje între secretarul general al Partidului Comunist Român, tovarășul Nicolae Ceaușescu, și președintele Partidului Comunist din Grecia-interior, Leonidas Kirkos

ATENA 12 (Agerpres)

Din partea tovarășului Nicolae Ceaușescu, secretar general al Partidului Comunist Român, au fost transmise tovarășului Leonidas Kirkos, președintele Partidului Comunist din Grecia — interior, un salut călduros și cele mai bune urări de succes în activitatea pe care o desfășoară în fruntea P.C.G. — interior.

Președintele P.C.G. — interior a rugat să se transmită tovarășului Nicolae Ceaușescu, Comitetului Central al Partidului Comunist Român mulțumiri deosebite pentru mesajul adresat, precum și călduroase urări de succese comuniștilor români, de prosperitate și fericire poporului român prieten.

Leonidas Kirkos a reliefat relațiile de strînsă colaborare, bazate pe stimă și respect reciproc, dintre cele două partide și a exprimat, totodată, dorința de dezvoltare în continuare a acestor raporturi.

Președintele P.C.G. — interior a dat o înaltă apreciere activității neobosite desfășurate de tovarășul Nicolae Ceaușescu pentru asigurarea dezvoltării necontenite a României, inițiativelor sale deosebit de valoroase pe plan internațional pentru instaurarea unui climat de pace, înțelegere și largă colaborare în lume.

Schimbul de mesaje a avut loc cu ocazia primirii de către președintele Partidului Comunist din Grecia — interior a tovarășului Ion Stoian, membru supleant al Comitetului Politic Executiv, secretar al Comitetului Central al Partidului Comunist Român.

Lucrările Congresului P.C.G.-interior

ATENA 12 (Agerpres)

La Atena au continuat, luni, lucrările celui de-al IV-lea Congres al P.C.G.-interior. În cadrul dezbaterilor, vorbitorii s-au referit pe larg la proiectul de teze și liniile directoare ale activității partidului pentru perioada următoare.

În numele Partidului Comunist Român și al secretarului său general, tovarășul Nicolae Ceaușescu, a fost transmis un mesaj de salut Congresului P.C.G.-interior de către tovarășul Ion Stoian, membru supleant al Comitetului Politic Executiv, secretar al Comitetului Central al P.C.R.

Lucrările congresului continuă.

R.S.A. Situația se menține încordată

PRETORIA 12 (Agerpres)

Situația se menține încordată în Republica Sud-Africană, unde, numai la sfîrșitul săptămînii trecute, șapte persoane au fost ucise în cursul acțiunilor de reprimare efectuate de poliția și armata regimului minoritar împotriva participanților la noi demonstrații antiapartheid. Tensiunea a crescut în special în Alexandra — „suburbia săracă a bogatului Johannesburg, rezervat în exclusivitate albilor", după cum menționează agenția Reuter. În cursul acțiunilor organizate aici de populația de culoare în semn de protest împotriva discriminării rasiale, trei tineri au fost uciși de poliție, care a făcut uz, de asemenea, de grenade cu gaze lacrimogene și gloanțe de cauciuc. Potrivit agenției, circa 1 700 de polițiști și militari ocupă efectiv această suburbie, toate ieșirile sînt păzite.

★

PRETORIA 12 (Agerpres)

Într-un raport al Institutului pentru relații rasiale din Africa de Sud se arată că, în cele 19 luni de puternice incidente între populația de culoare și autoritățile din Republica Sud-Africană, în această țară au pierit 1 559 de persoane — informează agenția mozambicană de presă A.I.M.

TELEX

■ WASHINGTON

La Universitatea din Chicago a avut loc o conferință consacrată relațiilor americano-sovietice, organizată de 30 de asociații antirăzboinice și de alte organizații de masă din oraș, relatează agenția T.A.S.S. În cuvîntările rostite la reuniune, numeroși participanți au subliniat necesitatea de a se îmbunătăți relațiile dintre cele două state, în vederea slăbirii încordării internaționale și a întăririi păcii.

■ VIENA

Sub deviza „Să înceteze cursa înarmărilor nucleare — Nu militarizării spațiului cosmic"!, la Viena a fost inaugurată, la 12 mai, Săptămîna de acțiune în favoarea păcii. Mișcările antirăzboinice, de tineret și religioase — inițiatoarele acestei ample acțiuni — au dat publicității o declarație în care se subliniază necesitatea unirii eforturilor în vederea asigurării păcii, destinderii, încetării cursei înarmărilor și preîntîmpinării militarizării Cosmosului.

■ BRUXELLES

În Belgia continuă greva generală a minerilor din provincia Limburg, care protestează împotriva planurilor administrației Companiei de exploatare de a închide minele și a proceda la concedieri în masă. La acțiune participă 20 000 de mineri.

■ TRIPOLI

La Tripoli s-a încheiat sesiunea extraordinară a Secretariatului internațional pentru solidaritatea cu popoarele arabe, convocată în legătură cu agresiunea S.U.A. împotriva Jamahiriei Libiene. Au participat delegații din 20 de țări, precum și din partea unor organizații internaționale. Participanții au exprimat solidaritatea fermă cu poporul libian.

■ MADRID

Organizația ecologistă „Greenpeace" a inițiat, la Sevilla, o campanie avînd ca obiectiv protecția contra poluării a Mării Mediterane. Nava „Sirius" va călători, timp de patru luni, oprindu-se în porturile mediteraneene pentru a determina opinia publică să ceară guvernelor țărilor riverane adoptarea unor inițiative pentru protecția apelor acestei mări. „Greenpeace" consideră că Spania, Franța și Italia sînt țările care poluează în cea mai mare măsură Mediterana.

■ BEIRUT

Trupele israeliene, susținute de elemente ale „Armatei Libanului de Sud", creată și finanțată de Israel, au bombardat cu tiruri de artilerie localitatea Tulin din sudul Libanului, din așa-zisa „zonă de securitate". Numeroși locuitori au fost răniți, înregistrîndu-se totodată daune materiale.

■ CAIRO

Ministrul egiptean de externe, Esmat Abdel-Meguid, a anunțat că în cursul acestei săptămîni vor fi reluate convorbirile dintre Egipt și Israel asupra zonei de frontieră Taba, informează agenția M.E.N. El a precizat că noua întîlnire va avea loc în Israel.

mica publicitate

FELICITĂRI

Mariana Petraru, din Hîrlău, transmite felicitări sincere prietenei prof. Lenuca Ungureanu, cu prilejul zilei de naștere. (5512)

Cu prilejul împlinirii celor 30 de primăveri, Elena, soție, Lucian, fiu, urează scumpului lor Costel Lature, din Pașcani, la mulți ani cu sănătate. (3675)

Anuța, Marinică și Mihai Acasandrei urează dragei lor mame, soacre și bunici Eugenia Vasiliu, cu ocazia împlinirii vîrstei de 60 de ani, un călduros „La mulți ani!". (5681)

Cu ocazia aniversării zilei de naștere, colectivul C.T.C. din I.C.R.T.I. urează colegului Mircea Casian mulți ani fericiți. (5691)

La a 60-a aniversare, Didy urează dragei sale Eugenia Vasiliu sănătate și mulți ani fericiți. (5698)

DECESE

MARIANA Popoaei, soră, Adrian și Leon Roman, frați, anunță cu durere trecerea în neființă a scumpei lor prof. ELEONORA GH. ROMAN, din Bîrlad. Înmormîntarea, astăzi, ora 10, la cimitirul Eternitatea — Iași. (5740)

PAULA, soție, Mihaela, fiică, ginerele, părinții, sora, fratele, cumnatul, nepoții și rudele apropiate anunță cu durere stingerea din viață, după o lungă și grea suferință, a celui ce a fost MIHAI MÎRZAC, 48 de ani. Cortegiul funebru va pleca miercuri, 14 mai, ora 14, de la biserica Sf. Constantin și Elena, spre cimitirul Sf. Vasile. O lacrimă pentru sufletul lui nobil! (5677)

ȘTEFAN, fiu, Dina, noră, Ion, Maria și Fănel, nepoți, împreună cu rudele apropiate anunță încetarea din viață, după o lungă și grea suferință, a scumpei lor mame și bunici MARIA ȘERBĂNESCU, în vîrstă de 72 de ani. Cortegiul funebru va pleca miercuri, 14 mai, ora 12, din strada Ovidiu nr. 3, spre cimitirul Eternitatea. Îi vom păstra o neștearsă amintire! (5713)

MARICICA, soție, Tudorel, fiu, părinții și întreaga familie anunță cu adîncă durere stingerea fulgerătoare din viață a nobilului și iubitului lor soț, tată și fiu, lector univ. DUMITRU TROCIN. Înmormîntarea va avea loc miercuri, 14 mai, ora 13, la cimitirul Eternitatea. Corpul neînsuflețit se află depus la biserica Sf. Voievozi. (5727)

VIORICA, soție, Neluțu, Marius, Daniel și Tiberius, fii, și familia Andronic anunță, cu nemărginită durere, decesul scumpului lor IOAN DRAGHICI. Înmormîntarea, joi, 15 mai, la cimitirul din comuna Voinești. (5705)

CU inimile împietrite de durere, Maricica, soție, Fănel și Corina, copii, împreună cu rudele apropiate anunță încetarea din viață, după o lungă și grea suferință, a dragului lor AUREL (Lulu-Lache) PREUTESCU, 46 de ani. Înmormîntarea, miercuri, 14 mai, ora 13, la cimitirul Eternitatea, în capela căruia este depus corpul neînsuflețit. Nu-l vom uita niciodată! (5757)

FAMILIA îndoliată anunță cu regret moartea dragei lor mame, soacre, bunici și străbunici PELAGHIA BUZDUGA, fostă profesoară pensionară. Corpul neînsuflețit se află depus în capela cimitirului Sf. Treime — Păcurari. Înmormîntarea, astăzi, 13 mai, ora 14. Lacrimi pentru sufletul ei bun! (5758)

SOȚIA, copiii și nepoții anunță cu durere moartea fulgerătoare a celui ce a fost inginer GHEORGHE COJOCARIU. Înhumarea are loc astăzi, 13 mai, ora 13, la cimitirul Eternitatea. (5686)

LILI, soție, Bogdan, fiu, Monica, fiica, Edita, noră, Dragoș, Dănuța, Monicuța și Andra, nepoți, împreună cu rudele apropiate anunță îndurerați încetarea din viață, după o scurtă dar grea suferință, a celui care a fost un om deosebit, ing. IOAN V. ANGHELESCU. Corpul neînsuflețit este depus la biserica Sf. Dumitru-Balș, iar înmormîntarea va avea loc miercuri, 14 mai, ora 13, la cimitirul Eternitatea. (5689)

SOȚIA, copiii, nurorile, ginerii și nepoții anunță cu adîncă durere decesul, după o scurtă și grea suferință, al dragului lor TOADER MITITELU, 62 de ani. Înmormîntarea, astăzi 13 mai, ora 12, la cimitirul din satul Păun, comuna Birnova. Amintirea lui va dăinui mereu în inimile noastre! (5739)

COPIII, nurorile, ginerii, nepoții și rudele apropiate anunță cu durere moartea fulgerătoare a bunei lor mame și bunici MARICA BUJOR, 64 de ani. Înmormîntarea are loc astăzi, 13 mai, la cimitirul din comuna Mădirjac. Lacrimi și flori pe tristul ei mormînt! (5719)

FAMILIA și muncitorii din cadrul C.L.F. Hîrlău, depozitul conserve, anunță dispariția prematură a dragei lor TATIANA OZOREANU, 35 de ani. Înmormîntarea, joi, 15 mai, la cimitirul din Zagavia, comuna Scobinți. Lacrimi și flori pentru sufletul ei bun. Nu o vom uita niciodată! (5761)

Redacția și administrația: strada Vasile Alecsandri nr. 8. Redactor-șef, telefon 45105; administrația și publicitatea, telefon 34070, interior 248; serviciul tehnic de noapte, telefon 30776. Tipar: Întreprinderea poligrafică, str. 7 Noiembrie nr. 49, telefon 37060

Proletari din toate țările, uniți-vă!

Flacăra Iașului

Organ al Comitetului județean Iași al P.C.R. și al Consiliului popular județean

Anul XLII — Nr. 12 311 | Miercuri, 14 mai 1986 | 4 pagini — 50 bani

În lumina sarcinilor subliniate de tovarășul Nicolae Ceaușescu la Adunarea solemnă prilejuită de împlinirea a 65 de ani de la făurirea P. C. R.

Cu scule perfecționate, productivitatea muncii se poate dubla

În amplul program de modernizare a producției, inițiat de conducerea partidului, de tovarășul Nicolae Ceaușescu, introducerea progresului tehnic în vederea creșterii productivității muncii, reducerii consumurilor și îmbunătățirii calității ocupă un loc principal. **Progresul tehnic, organizarea științifică a producției și a muncii,** sublinia secretarul general al partidului în cuvîntarea rostită la Adunarea solemnă organizată cu prilejul a 65 de ani de la făurirea P.C.R., **trebuie să ducă la creșterea mult mai puternică a productivității muncii, aceasta urmînd să crească într-un ritm mediu anual de 8—10 la sută în cincinalul 1986—1990.**

Răspunzînd acestui obiectiv, secretariatul Comitetului județean de partid a inițiat o largă acțiune de creștere a randamentelor în folosirea mașinilor-unelte, de utilizare superioară a capacității acestora, cu scopul de a spori productivitatea muncii la aceste mașini și pentru a se obține o producție de mai bună calitate și cu consumuri mai mici de materiale și energie electrică, și aceasta prin folosirea de scule și dispozitive perfecționate, prin sisteme de scule. Pînă în prezent, au avut loc cîteva analize la fața locului, în întreprinderi, s-au organizat expoziții de scule (la care și-au dat concursul și întreprinderi de profil din Rîșnov, Rădăuți și București), demonstrații practice, s-a stabilit un program de acțiuni concrete care vizează contribuția proprie a întreprinderilor interesate și a unităților de cercetare la perfecționarea sculelor și echiparea completă a mașinilor-unelte cu scule de performanță. Sînt vizate în principal unitățile constructoare de mașini, dar și alte întreprinderi din județ.

Expozițiile și demonstrațiile practice care au avut loc în ultimul timp, inclusiv o recentă analiză la I.M.A.M.U.S., a dovedit marile posibilități ale acțiunii, în urma căreia gradul de încărcare al mașinilor-unelte poate spori la 80—90 la sută. În multe cazuri, productivitatea muncii la mașinile-unelte se poate dubla și tripla, dacă sînt folosite scule de înaltă performanță, diferite accesorii care reduc mult din timpul auxiliar de producție. Demonstrațiile practice au ilustrat-o cu prisosință. O experiență valoroasă se conturează la I.M.A.M.U.S. Iași. Este vizată dublarea productivității muncii (cu creșteri de producție corespunzătoare), în condițiile menținerii consumurilor de materii prime și materiale, a forței de muncă existente și a creșterii calității. Eficiența unei prime etape a acțiunii urmează să se reflecte încă în planul pe acest an.

Se impune însă necesitatea **unei mai strînse colaborări cu întreprinderile furnizoare de scule, creșterea contribuției cercetării științifice.** În ceea ce privește asimilarea de noi scule, întreprinderile trebuie să solicite operativ sprijinul cercetării științifice, încheind contracte în acest sens, și, totodată, să mobilizeze mai larg cercetarea științifică proprie. S-a întocmit în acest sens un program concret de acțiune ca-

(continuare în pag. a 3-a)

Randament optim mașinilor-unelte!

Începem astăzi o nouă acțiune de presă sub genericul „Randament optim mașinilor-unelte!", acțiune inspirată de o inițiativă a secretariatului Comitetului județean de partid în cadrul larg al programului de modernizare a producției. Vom prezenta sistematic, în coloanele ziarului, preocupările și rezultatele în acest domeniu din întreprinderile industriale și din unitățile de cercetare, urmărind generalizarea experienței valoroase, mobilizarea largă a tuturor specialiștilor, a oamenilor muncii la obținerea unor rezultate superioare, tehnice și economice, în activitatea de producție în care se utilizează mașini-unelte de prelucrare prin așchiere, pentru îndeplinirea programului adoptat în acest sens în județ.

Partidul — centrul vital al națiunii, conștiința revoluționară a poporului

Făurirea, cu 65 de ani în urmă, a Partidului Comunist Român a însemnat o etapă nouă în dezvoltarea mișcării muncitorești și democratice din țara noastră, a ridicat pe o treaptă superioară lupta revoluționară a poporului nostru pentru o Românie prosperă, liberă și independentă. Capacitatea politică și organizatorică a partidului și-a găsit o strălucită expresie în conducerea luptelor social-politice ale clasei muncitoare în perioada interbelică, în pregătirea, desfășurarea și înfăptuirea revoluției de eliberare socială și națională, antifascistă și antiimperialistă din August 1944, în asigurarea dezvoltării democratice a țării, a triumfului socialismului și edificării societății socialiste multilateral dezvoltate. În cei 65 de ani de luptă și activitate revoluționară rodnică, partidul și-a îndeplinit în mod exemplar menirea încredințată de istorie, aceea de a făuri socialismul pe acest pămînt, de a ridica astfel patria noastră pe trepte înalte ale progresului și civilizației. **„Partidul** — arăta tovarășul **NICOLAE CEAUȘESCU** la Adunarea solemnă consacrată gloriosului jubileu — **reprezintă astăzi centrul vital al întregii națiuni, el este conștiința revoluționară a poporului nostru, de la care radiază energiile creatoare ale întregii națiuni și care luminează calea spre înaltele piscuri ale civilizației comuniste".**

În anii socialismului, cu deosebire în perioada care a trecut de la Congresul al IX-lea, de cînd în fruntea partidului și a țării se află tovarășul Nicolae Ceaușescu, România a obținut cele mai mari realizări în dezvoltarea forțelor de producție, în înfăptuirea consecventă a industrializării, în dezvoltarea celorlalte ramuri economice, ceea ce a asigurat condițiile necesare pentru un grad superior de civilizație al întregii societăți, pentru întărirea forței materiale și spirituale a patriei, a independenței și suveranității naționale. Într-o perioadă istorică scurtă, România a parcurs mai multe etape de dezvoltare economico-socială — de la orînduirea burghezo-moșierească, la societatea socialistă multilateral dezvoltată, s-a transformat dintr-o țară slab dezvoltată într-o țară industrial-agrară, cu o industrie puternică, modernă, cu o agricultură socialistă în plin progres, cu o știință, cultură și un învățămînt înfloritoare. În cei 40 de ani de construcție socialistă, producția industrială românească a sporit de peste 100 de ori, cea agricolă de peste 4 ori, iar venitul național de peste 32 de ori. **„Toate aceste mărețe realizări** — sublinia tovarășul Nicolae Ceaușescu **— demonstrează, cu puterea de netăgăduit a faptelor, a realității, justețea politicii partidului nostru, care se călăuzește neabătut după principiile socialismului științific, aplicînd în mod creator adevărurile și legitățile obiective la condițiile și realitățile din România".**

Am sărbătorit împlinirea celor șase decenii și jumătate de la făurirea Partidului Comunist Român în anul în care poporul nostru a trecut cu însuflețire la înfăptuirea celui de-al VIII-lea plan cincinal de dezvoltare economico-socială a țării, care marchează trecerea la cea de-a treia etapă a realizării Programului partidului. Așa cum stabilesc hotărîrile Congresului al XIII-lea al partidului, într-o viziune atotcuprinzătoare, de largă perspectivă, obiectivul

Prof. univ. dr.
LIVIU COPTIL

(continuare în pag. a 2-a)

ÎN CUPRINSUL ZIARULUI

- **Concursurile profesional-științifice pe discipline, prilej de referință și de noi îndemnuri**
- **Formații noi, valoroase, în întrecerea de la Tătărași**
- **Sport**
- **Schimb de mesaje între președintele României și primul ministru al Republicii Elene**

Culturilor agricole, condiții cît mai bune de dezvoltare!

Atenție cuvenită executării prașilelor

Sute de cooperatori de la Țigănași sînt prezenți în aceste zile la lucrările de întreținere a culturilor. Participarea numeroasă în cîmp, hărnicia, folosirea din plin a zilei-lumină au făcut ca prașilele să fie executate în ritm înalt. De la A. Placinschi, președintele unității, aflăm că pînă acum au fost prășiți de două ori cartofii, că a fost începută prașila a doua la sfecla de zahăr, că este pe terminate prașila întîi la cînepă (200 de hectare) și la porumb (639 de hectare). În primele rînduri la efectuarea lucrărilor de întreținere se află mecanizatorii din secția condusă de D. Ciobanu care asigură cooperatorilor front larg de lucru pentru prașilele manuale pe rînd.

Ca la viticultorii fruntași trebuie îngrijite toate plantațiile

Deși prima etapă de vîrf a campaniei de primăvară a trecut și pentru viticultori, îngrijirea podgoriilor solicită în continuare însemnate forțe. Cum trebuie să se acționeze în această direcție s-a putut vedea și cu prilejul unui schimb de experiență organizat recent de Trustul horticulturii și Stațiunea de cercetare și producție vitivinicolă. Dintre toate fermele vizitate cel mai frumos s-a prezentat **ferma de la Tomești a I.A.S. Bucium,** condusă de inginerul V. Axinte. De altfel, toți participanții au apreciat că plantațiile de aici pot fi considerate model pentru starea de întreținere în care se găsesc. Fiind la zi și cu lucrările solului, membrii fermei dădeau zor pentru a termina însămînțarea culturilor intercalate și pregătirile în vederea declanșării apropiatei campanii de combatere a manei. Atenția oaspeților a fost reținută, îndeosebi, de instalația de aducțiune a apei și stația centralizată de preparare a soluției de tratare, obiective care, după cum se știe, nu se întîlnesc mai deloc prin fermele cooperatiste. În zona vizitată au existat unele asemenea intenții de modernizare, dar ele au fost curînd lăsate baltă. Ne gîndim, de exemplu, la tovarășii de la C.A.P. Osoi, Cozia, Bohotin, Gorban, Moșna care, după ce și-au procurat acum cîțiva ani bazine de depozitare a apei, nu s-au mai ocupat apoi de definitivarea instalațiilor respective. Cît privește tehnologiile, s-au putut constata lucruri bune și în unele cooperative agricole. La C.A.P. Costuleni, de pildă, peste 100 de viticultori, sub

C. GREGORIAN

(continuare în pag. a 3-a)

Irigațiile, pe primul plan în întreg județul!

Acum, cînd rezervele de umiditate din sol sînt atît de scăzute, adevărații agricultori fac totul pentru a asigura culturilor apa de care au nevoie. V. Onciu, inginerul șef al C.A.P. Podu Iloaiei (unde am surprins și aspectul de mai sus), ne spunea că zilele trecute a fost barat Bahluiul pentru a se uda prin inundare pășunile alăturate. Înainte de aceasta au fost irigate prin aspersiune și cele cîteva zeci de hectare cu pajiști reînsămînțate cu ierburi în actuala campanie. În prezent se udă, de asemenea, cu apă dintr-o acumulare cultura de varză intercalată prin porumb. Asemenea preocupări există în numeroase locuri. Regretabil este însă că nu se urmează în întreg județul exemplul bunilor gospodari. În Consiliul unic agroindustrial Răducăneni, de pildă, nu s-a udat decît o suprafață foarte mică, deși sînt amenajate pentru irigat nu mai puțin de 4 000 de hectare. La fel de prost stau lucrurile din acest punct de vedere și în Consiliul unic Scînteia, ca și în alte zone din județ. Explicația este simplă: conducerile unităților întîrzie scoaterea aripilor de ploaie, nu asigură suficienți oameni pentru manipularea lor, nu se îngrijesc să folosească fiecare sursă de apă la udat. Iar cu asemenea stări de lucruri inadmisibile se complac și primăriile, ca și organizațiile de partid din localitățile respective. Trebuie să le reamintim celor în cauză că nu li se va admite nici o justificare dacă nu vor realiza producțiile prevăzute pentru suprafețele din sistemele de irigații?

G. CARAIMAN

Concursurile profesional-științifice pe discipline, prilej de referință și de noi îndemnuri

Concursurile profesional-științifice studențești, ce se desfășoară la nivel național, au ca obiectiv de bază perfecționarea pregătirii de specialitate a studenților și îmbunătățirea activității organelor A.S.C. și de învățămînt, ce vizează formarea cadrelor la nivelul cerințelor actualei etape de dezvoltare social-economică a patriei. Ele contribuie, totodată, la mai buna cunoaștere a problemelor specifice de muncă și viață cu care se confruntă colectivele de studenți și cadre didactice din facultățile și institutele care pregătesc specialiști în același profil de învățămînt.

Aceste manifestări complexe studențești s-au desfășurat sub semnul entuziastelor chemări adresate de președintele Consiliului Național al Științei și Învățămîntului, tovarășa academician doctor inginer Elena Ceaușescu, de la tribuna Congresului Științei și Învățămîntului. Ele sînt cuprinse în „Programul național unitar al activităților politico-ideologice, tehnico-științifice, cultural-artistice și sportive" al U.A.S.C.R. și Ministerului Educației și Învățămîntului și sînt organizate, prin rotație, în institutele de profil participante.

Pentru profilul agronomic, în acest an, „Agronomiada", dedicată aniversării a 65 de ani de la făurirea P.C.R., s-a desfășurat în organizarea Institutului agronomic „Nicolae Bălcescu" București.

Institutul agronomic „Ion Ionescu de la Brad" Iași a fost reprezentat la faza națională de echipe studențești atît la concursul profesional-științific, cît și la cel sportiv. Pentru fiecare dintre cele 12 discipline stabilite prin regulament, echipajele au fost alcătuite din cel mult trei studenți. Din cei 35 de studenți ieșeni prezenți la „Agronomiada", 17 au obținut, la această formă de întrecere, rezultate bune și foarte bune. Specificăm că la profilul agricultură, pentru disciplina de botanică, premiile I, II și III au fost obținute de Liviu Mihăilă, Dorel Constantin Sava și Irinuca Aluculesei, studenți în anul I la Facultatea de agricultură din cadrul institutului nostru. La aceeași disciplină, pentru profilul horticultură, anul I, studenții noștri Adelin Zah și Benone Cantemir au obținut premiile II și III. La disciplina fiziologie vegetală, anul II, secția agricultură, studenților Liviu Zbanț și Ibolya Sebök li s-au atribuit premiile II și III. La disciplina de genetică, anul II — horticultură, studentul Vasile Tamaș a obținut premiul I din 11 concurenți. La disciplina de biochimie animală — secția zootehnie, s-au obținut un premiu II și o mențiune de către studenții Dan Manolache și Livia Galer. Pentru anatomie, histologie, embriologie, secția zootehnie, echipajului nostru, format din studenții Mihai Rădeanu, Ion Gheorghe și Maricica Macovei, i s-au atribuit premiul I și două mențiuni. La disciplina de histologie și embriologie, anul I, secția medicină veterinară, Sorin Ciobotaru a obținut mențiunea I. Pentru același profil, la disciplina de biochimie medicală — anul I, și la cea de fiziopatologie — anul II, cît și chimie și biochimie vegetală, anul I, horticultură, membrilor echipajului, respectiv studenților Adriana Costan, Mihai Condrea și Ovidiu Afilipoaie, li s-au atribuit mențiuni.

Prin cele trei premii I, patru premii II, trei premii III și șapte mențiuni cîștigate de cei 35 de studenți prezenți la concursul final pe discipline, institutul nostru a ocupat locul II pe țară. Aceste rezultate constituie atît pentru studenți, cît și pentru cadrele didactice care i-au pregătit, un stimulent prețios pentru o pregătire de excepție a tuturor studenților institutului nostru. Menționăm că la probele sportive ale ediției a XI-a a „Agronomiadei", studenții noștri s-au plasat pe locul III pe țară, în cadrul institutelor de profil.

Conștienți de faptul că înfăptuirea hotărîrilor Congresului al XIII-lea, a obiectivelor actualului cincinal și a celor de pînă în anul 2000 nu este posibilă fără de cadre cu o înaltă pregătire de specialitate tehnică și profesională, va trebui să ne mobilizăm întreaga capacitate de muncă și creație, formînd studenții atît ca buni specialiști, cît și ca cetățeni cu o conștiință înaintată, profund devotați patriei și partidului și capabili prin efort și dăruire revoluționară să asigure triumful cauzei socialismului și comunismului în patria noastră.

Conf. dr. LUCIA IFTENI
prorector
al Institutului agronomic
„Ion Ionescu de la Brad"

ÎNVĂȚĂMÎNTUL IEȘEAN — ÎN PAS CU CERINȚELE VIEȚII

Partidul — centrul vital al națiunii

(urmare din pag. 1)

strategic fundamental al noii etape de dezvoltare a țării îl constituie continuarea fermă a politicii de făurire a societății socialiste multilateral dezvoltate și înaintare a României spre comunism. Îndeplinirea acestui obiectiv presupune dezvoltarea puternică, rapidă, echilibrată și multilaterală a forțelor de producție, pe baza cuceririlor revoluției științifico-tehnice contemporane, realizarea unei economii moderne, de tip intensiv, de înaltă productivitate și eficiență, perfecționarea continuă a relațiilor sociale și de producție. Prin înfăptuirea prevederilor actualului cincinal, România va depăși stadiul de țară socialistă în curs de dezvoltare și va deveni țară socialistă mediu dezvoltată, înregistrîndu-se un salt revoluționar în sistemul nostru economic, cu multiple implicații și semnificații în istoria poporului român. Complexitatea sporită a obiectivelor trasate de Congresul al XIII-lea, conținutul etapei pe care o parcurge țara noastră în edificarea noii orînduiri solicită afirmarea tot mai puternică a rolului conducător al partidului la un nivel calitativ superior. Adevărat partid de masă, integrat organic în viața societății, partidul a devenit în această nouă etapă istorică centrul vital al națiunii, exponentul și conducătorul politic al acesteia în întregimea ei.

Așa cum preciza tovarășul Nicolae Ceaușescu, secretarul general al partidului: **„Trebuie să nu uităm niciodată că socialismul îl construim cu poporul și pentru popor, că dezvoltarea democrației muncitorești, revoluționare, participarea maselor largi populare la conducere reprezintă factorul hotărîtor pentru făurirea conștientă de către poporul însuși a propriului său viitor, pentru victoria socialismului și comunismului în România".** Însușindu-și pe deplin această teză de maximă însemnătate teoretică și practică, militînd pentru traducerea ei în viață, partidul nostru, acționînd în strînsă unitate cu întregul popor, își îndeplinește în mod strălucit misiunea istorică de forță politică conducătoare, de unire a tuturor energiilor creatoare în vederea înfăptuirii mărețului program de edificare socialistă și comunistă a patriei.

Start în concursul „Flori de tei"

În cadrul Festivalului național „Cîntarea României", Casa de cultură a municipiului Iași a inițiat concursul de muzică ușoară „Flori de tei". Primii 16 candidați au evoluat în fața a peste 1 500 de spectatori, pe scena Casei de cultură a sindicatelor. În finala, care va avea loc în luna iunie, după selecționarea și a celorlalți interpreți de muzică ușoară, în concertele-concurs ale etapei I au promovat Irina Chilaboc, Iris Doroftei, Adrian Dospinescu, Iolanda Grecu, Mihaela Lupu, Speranța Negruș, Diana Spînu, Claudia Zaporojan. La reușita acestei manifestări au contribuit orchestra „Univers", condusă de Titel Popovici, și solista Radioteleviziunii române Eva Kiss.

Premii pentru elevi ai Liceului de artă

Elevii Liceului de artă „Octav Băncilă" au adus în această primăvară un bogat buchet de premii obținute în confruntări interne și internaționale. De la Concursul liceelor de artă, desfășurat la Craiova, cei 36 de elevi participanți s-au întors cu 31 de premii și 9 mențiuni. Ana-Maria Toronciuc (cl. a IX-a, vioară), Adriana Nedrița (cl. a XII-a, vioară), Bogdan Bisoc (cl. a XII-a, violă), Ionuț Baranga (cl. a IX-a, contrabas), Gavril Gîscă (cl. a IX-a, corn), Sorin Țurcanu (cl. a X-a, trombon) sînt cei care au obținut premiul I, confirmînd valoarea școlii artistice ieșene și răsplătind munca profesorilor Maria Toronciuc, Leonid Popovici, Elena Dorobanțu, Silviu Varvaroi, Nicolae Musteață și Ioan Toronciuc.

Mioara Băscă

N.R. Despre rezultatele obținute în concursuri internaționale, avem pregătit un interviu pe care-l vom publica într-unul din numerele noastre viitoare.

Consultații juridice pentru femei

Comitetul județean Iași al femeilor organizează joi, 15 mai a.c., la sediu (str. Anastasie Panu nr. 60, camera 168), cu sprijinul specialiștilor din cadrul organelor de justiție, consultații juridice pentru femeile din municipiul și județul Iași.

Un nou disc cu melodii populare

Interpretul de muzică populară Ion Macovei a scos un nou disc — al treilea — la Casa „Electrecord". Acesta conține 11 melodii moldovenești, solistul fiind acompaniat de orchestra de muzică populară condusă de Viorel Leancă.

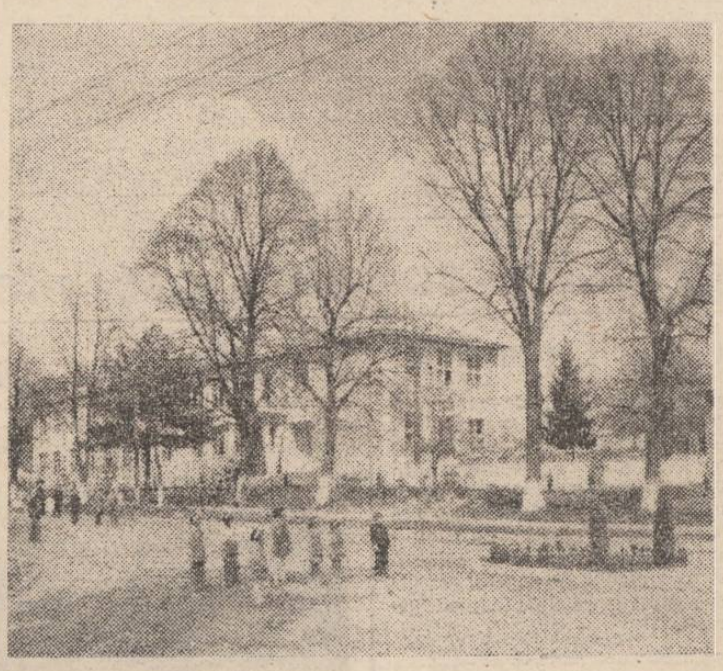

Aspect din comuna Mădirjac, în zona școlii

Foto: Pompiliu Furnică

JOCURI

Alter ego

ORIZONTAL: 1. Adus la uscat, complet epuizat — A provoca nașterea; 2. Ieșit în evidență; 3. Persoană obișnuită cu munca; 4. Brăzdată de crăpături; 5. Date pe mîna călăului — Un oarecare; 6. A acidula — Moment de actualitate; 7. Nord-vest! — Se întinde cît este de lată, la terasamente (pl.); 8. O ploiță fină — Argată!; 9. Suprafață... de rotație — Schimbător de cale (pl.); 10. Scaun la cap — Lamă de ras... VERTICAL: 1. Apă sarată cu proprietăți terapeutice — Temă de cercetare; 2. Cultivator de lăstare, în grădiniță (fem.); 3. Cum scrie la carte (pl.) — Prinde fiare; 4. Potrivire de caracter; 5. Secvență din filmul vieții; 6. Direcția unei întreprinderi — Un lucru banal; 7. Vezi, pe neașteptate! — Îi apucă cîrceii; 8. Aflați în echilibru — Altruism!; 9. Coasă! — Consemnată într-un proces-verbal; 10. Relaxat după efort — Plecat la mare...

GEORGE SĂNDULEAN

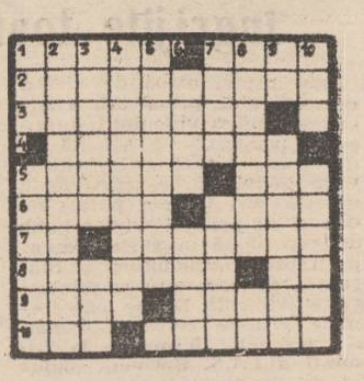

DEZLEGAREA JOCULUI APĂRUT ÎN NR. 12 309

ORIZONTAL: 1. Cristal — Ap; 2. Rănire — Sci; 3. Ore — I — Spin; 4. Sarcastici; 5. E — Miji — Tu; 6. Tren — Sculă; 7. Ea — Tp — Ur — C; 8. Cea — Arici; 9. Ce — Romb — Ad; 10. Ampermetre.

Manifestare culturală

Astăzi, la ora 18, în Sala coloanelor de la Conservatorul „G. Enescu", vor avea loc un concert cameral susținut de Tatiana Moroșanu și Alexandru Moroșanu și vernisajul expoziției de pictură cu tema „Muzica". Prezintă muzicologul Mihail Cozmei și criticul de artă Radu Negru.

Formații noi, valoroase, în întrecerea de la Tătăruși

Festivalul național „CÎNTAREA ROMÂNIEI"

Încăpătoarea scenă a căminului cultural din Tătăruși a găzduit duminică întrecerea artiștilor amatori din comunele Lespezi, Valea Seacă, Sirețel, Vînători, Stolniceni-Prăjescu și Tătăruși într-o revărsare de cîntec, vers și joc. Sala de spectacol, ai cărei pereți fuseseră transformați într-o adevărată expoziție de artă populară (cu obiecte de port, covoare și ștergare de o deosebită valoare artistică, ale locuitorilor tătărușeni), a fost tot timpul arhiplină.

La această nouă ediție a Festivalului național „Cîntarea României", fiecare a încercat să se prezinte cît mai bine. O primă îmbucurătoare constatare: în această zonă, au apărut cîteva formații noi și — după unanima părere a juriului — foarte valoroase. Am rămas plăcut impresionați de corul Sindicatului învățămînt din Stolniceni-Prăjescu, dirijat de prof. Georgeta Sandu, cor înființat de cîteva luni și ajuns la un avansat grad de interpretare (atenție, coruri din Ruginoasa, Răducăneni, aveți un concurent puternic!). De asemenea, a impresionat grupul coral din Tătăruși (dirijor, neobositul Lucian Dimitriu), înființat tot în acest an. Merite revin deopotrivă directorilor căminelor culturale, pe nume Silvia Apopei (Stolniceni-Prăjescu) și Ana Sfrijaru (Tătăruși). La capitolul evidențieri, amintim și comuna Valea Seacă (director de cămin cultural, Eufrosina Verdeș), prezentă cu cel mai mare număr de formații.

Se impun și cîteva observații critice: de la această etapă au lipsit fluierarii din Vînători și dansatorii comunei gazdă!; aproape în totalitate, programele vestitelor formații de dansatori din Topile și Gura Bîdiliței sînt cele de ani și ani; numărul soliștilor de muzică populară a fost infim și, cu excepția interpretului la fluier Neculai Ciocoiu (Stolniceni-Prăjescu), fără valoare; se observă puțină preocupare pentru montajele literare, brigăzile artistice, pentru recitări (excepție, comuna Valea Seacă — și montaj, și brigadă, și cenaclu, precum și comuna Lespezi); în fine, se acordă puțină atenție ținutei scenice (taraful din Sireței).

Am făcut toate aceste scurte observații cu gîndul că, pînă la etapele următoare, pot fi aduse cîștiguri calitative în evoluția artiștilor amatori din aceste comune.

GHEORGHE MATEI